



Misión cumplida

- CUENTA PUBLICA 2023 -





Introducción

Queridos vecinos de Parral,

Por doce años consecutivos, he presentado cuenta pública de la Gestión Municipal, tal como lo mandata la Ley 18.695, Orgánica Constitucional de Municipalidades, en su artículo 67, incluyendo las modificaciones introducidas por la Ley 20.742, publicada el 01 de abril de 2014.

En esta oportunidad, y al final de mi último período como Alcaldesa de la comuna de Parral, a través del presente documento rindo cuenta de la gestión realizada durante el año 2023, acompañada y respaldada por un equipo de funcionarios y funcionarias comprometidos con el trabajo y el desarrollo de nuestra comuna.

Las acciones que en este documento se exponen, fueron ejecutadas pensando en el bienestar de todos y cada uno de los parralinos y parralinas, entendiendo el deber y responsabilidad que nos asiste por mejorar la calidad de vida de nuestros habitantes. Por esta razón, destacamos aquellos hitos que evidencian el logro de este objetivo, como ha sido el trabajo continuo y permanente de la Corporación de Desarrollo, que exitosamente ha logrado llegar a cada vecino, con soluciones concretas, especialmente en el área de la salud, a través de la Farmacia y la Óptica comunal.

De igual forma, hemos trabajado arduamente en gestiones y acciones que nos permitan disminuir los índices de inseguridad que afectan a nuestra comuna y al país en general. En el cumplimiento de este objetivo, hemos avanzado en la instalación de más cámaras de televigilancia, con su respectiva central de monitorio 24/7, reforzamiento del parque automotor y la creación de patrullas mixtas, con la presencia y apoyo de Carabineros de Chile y redes vecinales.

En obras de desarrollo, la presente cuenta pública resalta importantes avances, dentro de los que se destacan:

- El Plan Regulador, del que ya se ejecutó el estudio aerofotogramétrico de Parral y Catillo.
- La construcción de sedes sociales en sectores urbanos y rurales de nuestra comuna, contribuyendo así al fortalecimiento del tejido social y promoviendo la participación, colaboración y creación de redes de apoyo y autocuidado en los vecinos.
- La construcción y embellecimiento de áreas verdes y plazas, como una importante estrategia en la recuperación de espacios, mejoramiento de la convivencia y prevención a factores que generan inseguridad.
- El proyecto de mejoramiento de nuestro Estadio Nelson Valenzuela Rojas, entre muchos otros avances.

Quiero finalizar estas palabras agradeciendo a todos nuestros funcionarios, colaboradores, al COSOC, al Consejo Comunal de Seguridad, a nuestro Concejo Municipal y con especial aprecio a todos nuestros dirigentes vecinales.

Afectuosamente,

Paula Retamal Urrutia

Alcaldesa de la comuna de Parral



Misión cumplida

- CUENTA PUBLICA 2023 -



ALCALDESA
PAULA RETAMAL



CONCEJALA
TERESA HERNÁNDEZ



CONCEJAL
ISRAEL URRUTIA



CONCEJAL
PABLO CONTRERAS



CONCEJAL
JOSÉ LUIS MATTAS



CONCEJAL JOSÉ
MIGUEL MAUREIRA



CONCEJAL
RODRIGO LILLO



Consejo Comunal de la Sociedad Civil (COSOC)

El Consejo Comunal de la Sociedad Civil - Cosoc - es un mecanismo de participación ciudadana de Chile, instaurado en 2011 con la promulgación de la Ley 20.500, sobre asociaciones y participación ciudadana en la gestión pública.

Tiene como objetivo la representación de organizaciones de la sociedad civil en distintos organismos de la Administración del Estado, incluidos los municipios.

Mediante su carácter consultivo, pueden incidir en el diseño, ejecución y evaluación de las políticas públicas comunales, sectoriales y en la propia gestión del municipio.

En la comuna de Parral, el COSOC está integrado por:

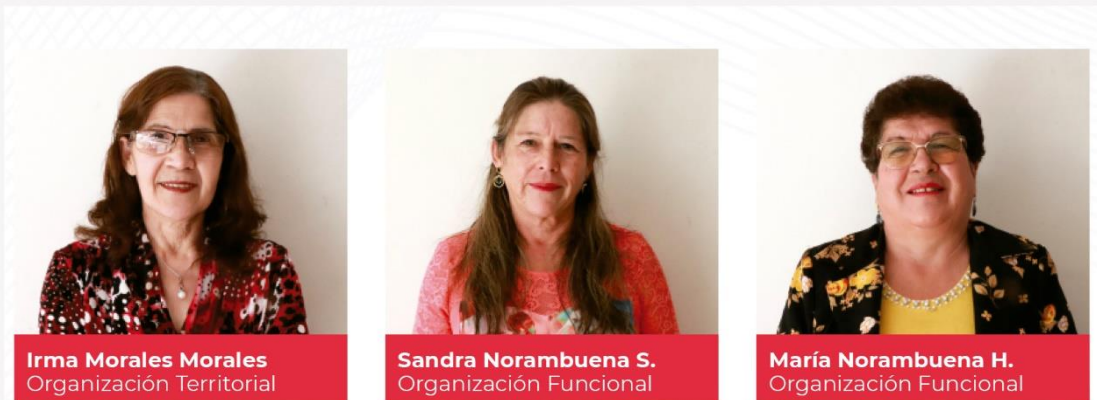



Contenido

CAPÍTULO I: DIRECCIÓN DE DESARROLLO COMUNITARIO

- ACCIÓN SOCIAL
- ASISTENCIA SOCIAL
- ASUNTOS ESTUDIANTILES
- BECAS JUNAEB
- ESTRATIFICACIÓN SOCIAL
- PRESTACIONES MONETARIAS
- SUBSIDIO ÚNICO FAMILIAR (SUF)
- SUBSIDIO AL PAGO DE SERVICIO DE AGUA POTABLE Y ALCANTARILLADO: URBANO (SAPU) Y RURAL (SAPR).
- ORGANIZACIONES COMUNITARIAS
- GESTIÓN TERRITORIAL
- PROYECTOS COMUNITARIOS
- PROGRAMAS DE ACOMPAÑAMIENTO SOCIAL
- CASA DE LA MUJER
- CASA DEL ADULTO MAYOR
- PROGRAMA MÉDICO A DOMICILIO
- CASA DE LA DISCAPACIDAD
- FOMENTO PRODUCTIVO
- PROGRAMA DESARROLLO ECONÓMICO
- PROGRAMA DE DESARROLLO LOCAL “PRODESAL”
- OFICINA MUNICIPAL DE INTERMEDIACIÓN LABORAL (OMIL)
- CONVENIO FORTALECIMIENTO OMIL 2023 (FOMIL)
- TURISMO
- OFICINA COMUNAL DE LA JUVENTUD: “PROGRAMA CASA JOVEN”
- UNIDAD ASISTENCIA AL MUNDO RURAL
- PROGRAMA ASISTENCIA AL MUNDO RURAL
- DEPARTAMENTO DE MEDIO AMBIENTE
- PROGRAMA MEDIO AMBIENTE
- PROGRAMA TENENCIA RESPONSABLE DE MASCOTAS
- PROGRAMA GESTIÓN AMBIENTAL
- PROGRAMA ALCOHOLISMO
- OFICINA MUNICIPAL DE VIVIENDA
- ENTIDAD DE GESTION INMOBILIARIA SOCIAL (EGIS)
- PROGRAMA APOYO A LA ECONOMIA FAMILIAR – SUBSIDIO DEL GAS LICUADO (GASPAR)
- EMERGENCIA



- PROGRAMAS EXTERNOS
- ACOMPAÑAMIENTO FAMILIAR INTEGRAL
- PROGRAMA EJE DEL SUBSISTEMA DE SEGURIDADES Y OPORTUNIDADES
- PROGRAMA HABITABILIDAD
- PROGRAMA APOYO A LA SEGURIDAD ALIMENTARIA FAMILIAS PARA EL AUTOCONSUMO “PROGRAMAS DEL CHILE CRECE CONTIGO”
- FONDO DE INTERVENCIÓN DE APOYO AL DESARROLLO INFANTIL
- FONDO DE FORTALECIMIENTO DE LA GESTIÓN MUNICIPAL EN PRIMERA INFANCIA
- PROGRAMA COMPETENCIAS PARENTALES Y APOYO A LA CRIANZA – TRIPLE P
- PROGRAMA HABILITACIÓN DE ESPACIOS PÚBLICOS PARA LA CRIANZA – “HEPI CRIANZA”
- PROGRAMA CENTROS PARA HIJOS (AS) CON CUIDADORES PRINCIPALES TEMPORERAS (OS)
- PROGRAMA APOYO INTEGRAL DEL ADULTO MAYOR VÍNCULOS ACOMPAÑAMIENTO VERSIÓN 16º
- PROGRAMA APOYO INTEGRAL DEL ADULTO MAYOR VÍNCULOS ACOMPAÑAMIENTO PSICOSOCIAL VERSIÓN 17º
- PROGRAMA ACOMPAÑAMIENTO A LA TRAYECTORIA – PROGRAMA EJE/MUNICIPAL
- PROTECCIÓN DE LOS DERECHOS DE LA INFANCIA Y ADOLESCENCIA (OPD)
- PLAN NACIONAL “ELIGE VIVIR SIN DROGAS”
- PROGRAMA “PREPARA2” DE SENDA
- PROGRAMA DE DESARROLLO DE COMPETENCIAS SOCIALES Y EMOCIONALES (EX EVSD) DE SENDA
- PROGRAMA MUJERES JEFAS DE HOGAR

CAPÍTULO II: DIRECCIÓN DE OBRAS MUNICIPALES

- EDIFICACIÓN Y URBANISMO
- INSPECTORES TÉCNICOS DE OBRAS.

CAPÍTULO III: SECRETARÍA COMUNAL DE PLANIFICACIÓN

PLANES Y PROGRAMAS

- Plan de Desarrollo Comunal
- Fondo de Incentivo al Mejoramiento de la Gestión Municipal (FIGEM)
- Plan Comunal de Seguridad Pública

INICIATIVAS DE INVERSIÓN

- Proyectos Concluidos
- Proyectos en Ejecución
- Proyectos financieramente aprobados
- Proyectos técnicamente aprobados
- Rendiciones de proyectos

LICITACIONES

- Licitaciones de Obras
- Licitaciones para otros Departamentos



CAPÍTULO IV: SERVICIOS GENERALES

- TRABAJOS REALIZADOS POR LA UNIDAD DE SERVICIOS GENERALES 2023
- REPARACIÓN DE 450 METROS DE VEREDAS
- REPARACIÓN DE 350 M2 DE BACHES
- CONSTRUCCIÓN DE SISTEMA DE EVACUACIÓN DE AGUA LLUVIA
- REPARACIÓN DE PASARELA Y PUENTE
- MEJORAMIENTO Y MANTENCIÓN DE 120 KM DE CALLES Y CAMINOS, TANTO DEL SECTOR URBANO COMO RURAL
- APLICACIÓN DE MATAPOLVO EN 15 KM
- LIMPIEZA DE 15 KM DE CANALES DE AGUA LLUVIAS Y DOS SIFONES

CAPÍTULO V: DIRECCIÓN DE SEGURIDAD PÚBLICA

- OFICINA DE SEGURIDAD PÚBLICA
- CONSEJO COMUNAL DE SEGURIDAD PÚBLICA

CAPÍTULO VI: DEPARTAMENTO DE ADMINISTRACIÓN Y FINANZAS

- ILUSTRE MUNICIPALIDAD DE PARRAL
- DEPARTAMENTO DE EDUCACIÓN
- DEPARTAMENTO DE SALUD
- CORPORACIÓN MUNICIPAL DE DEPORTES
- CORPORACIÓN DE FOMENTO AL DESARROLLO PRODUCTIVO

CAPÍTULO VII: ANTECEDENTES JURÍDICOS Y OBSERVACIONES POR ÓRGANOS DEL ESTADO

- INFORME DE JUICIOS
- INVESTIGACIONES SUMARIAS Y SUMARIOS ADMINISTRATIVOS
- FISCALIZACIÓN TRANSPARENCIA
- AMPAROS DESDE 2013 AL 2023
- UNIDAD DE JUSTICIA VECINAL206

CAPÍTULO VIII: CONVENIOS

- CONVENIOS MUNICIPALIDAD DE PARRAL
- CONVENIOS DEPARTAMENTO DE SALUD
- CONVENIOS DEPARTAMENTO DE EDUCACIÓN MUNICIPAL
- CONSTITUCIÓN DE CORPORACIONES O FUNDACIONES

CAPÍTULO IX: POLÍTICA DE RECURSOS HUMANOS

EVALUACIÓN POLITICA DE RECURSOS HUMANOS AÑO 2023

- Estado de Avance 240
- Criterios Generales 241
- Objetivos Generales de la Política de RR.HH 242



CAPÍTULO X: DEPARTAMENTO ADMINISTRATIVO DE EDUCACIÓN MUNICIPAL – DAEM

- SECCIÓN SOCIAL
- PROGRAMA DE RETENCIÓN ESCOLAR
- PROGRAMA DE 4 A 7 SERNAMEG
- PROGRAMA HABILIDADES PARA LA VIDA I
- PROGRAMA HABILIDADES PARA LA VIDA II
- REMODELACIÓN DE CUATRO JARDINES INFANTILES Y SALAS CUNAS VTF: “PASITOS”; “CARIÑOSITOS DE ARRAU MÉNDEZ”; “RAYITO DE SOL” Y “DULCES SONRISAS”.
- MATRÍCULA ESTABLECIMIENTOS MUNICIPALES - EVOLUCIÓN MENSUAL AÑO 2023
- EVALUACIONES EFECTUADAS POR EL MINISTERIO DE EDUCACIÓN
- SECCIÓN INFRAESTRUCTURA Y RECONOCIMIENTO OFICIAL.
- TRANSPORTE ESCOLAR

CAPÍTULO XI: DEPARTAMENTO DE SALUD MUNICIPAL

- DIRECCIÓN COMUNAL
- ORGANIGRAMA DEPARTAMENTO DE SALUD
- RECURSOS FINANCIEROS
- RECURSO HUMANO
- CESFAM ARRAU MÉNDEZ
- CECOSF LOS OLIVOS
- CECOSF VIÑA DEL MAR
- POSTAS DE SALUD RURAL: SECTOR AMARILLO

CAPÍTULO XII: CORPORACIÓN MUNICIPAL DE DEPORTES Y RECREACION DE PARRAL

- TALLERES DEPORTIVOS
- EVENTOS DEPORTIVOS
- EVENTOS DEPORTIVOS DESTACADOS

CAPÍTULO XIII: CORPORACIÓN MUNICIPAL DE FOMENTO AL DESARROLLO COMUNAL Y PRODUCTIVO DE PARRAL

- MISIÓN
- VISIÓN
- OBJETIVO GENERAL
- ORGANIGRAMA
- GRAN INAUGURACIÓN ÓPTICA COMUNAL



Misión cumplida

- CUENTA PÚBLICA 2023 -

- DIVERSOS OPERATIVOS ÓPTICA MÓVIL
- OPERATIVO OFTALMOLÓGICO A CENTRO EDUCACIONAL INTEGRADO PARA ADULTOS 414
- HÉROES DEL DÍA A DÍA
- PARRAL CON OTROS OJOS
- DONACIÓN MOTO ELÉCTRICA A PERSONA EN SITUACIÓN DE CALLE
- EL DESARROLLO ES EL BIENESTAR SOCIAL
- DONACIÓN DE ELECTROCARDIOGRAMA PARA PROGRAMA MÉDICO A DOMICILIO
- OPERATIVO DE RECUPERACIÓN DE SEDES SOCIALES
- INCORPORACIÓN DE TÓTEM FARMACIA COMUNAL DR. PATRICIO BLANCO
- VEHÍCULO DE DISCAPACIDAD SIGUE EN MARCHA
- RUTA DE LA SOLIDARIDAD
- PARRAL AYUDA A ÑUBLE
- LA TECNOLOGÍA MÁS AVANZADA PARA LA MEDICIÓN VISUAL HA LLEGADO A NUESTRA ÓPTICA COMUNAL
- APOYO A AGRUPACIÓN CALLEJEROS
- SEGUNDO OPERATIVO CARDIOLÓGICO FUNDACIÓN KAPLAN
- GESTIONES QUE NOS LLENAN EL CORAZÓN
- DONACIÓN DE INSUMOS MÉDICOS
- DONACIÓN DE COLACIONES CAMPEONATOS
- PUNTO DE LUZ NAVIDEÑO ÓPTICA COMUNAL
- FARMACIA MOVIL SIEMPRE EN MARCHA

CAPÍTULO XIV: BIBLIOTECA MUNICIPAL Y CULTURA

- CULTURA
- RECURSOS EXTERNOS:
- ACTIVIDADES REALIZADAS EN 2023
- BIBLIOTECA MUNICIPAL
- INAUGURACIÓN RINCÓN INFANTIL
- ADQUISICIÓN BIBLIOMÓVIL
- RENOVACIÓN MATERIAL BIBLIOGRÁFICO
- REMODELACIÓN BIBLIOTECA MUNICIPAL

CAPÍTULO XV: HITOS COMUNALES

SEGURIDAD PÚBLICA
EJECUCIÓN DE OBRAS
SEDES SOCIALES DE SECTORES URBANOS Y RURALES
ÁREAS VERDES Y PLAZAS EJECUTADAS
SEMÁFOROS INSTALADOS Y FUNCIONANDO
SISTEMAS APR
ADQUISICIÓN VEHÍCULOS
DEPORTES
CULTURA



**Misión
cumplida**
- CUENTA PÚBLICA 2023 -



*Dirección
de Desarrollo
Comunitario*

MisiónCumplida



CAPÍTULO I: DIRECCIÓN DE DESARROLLO COMUNITARIO

ACCIÓN SOCIAL

ASISTENCIA SOCIAL:

Inversión: \$ 165.573.393.-

Beneficiarios: 4.995 Familias

Objetivo General: es contribuir a la solución de problemas socioeconómicos y de primera necesidad que afectan a los habitantes de la Comuna y que se encuentren en situaciones de riesgo o vulnerabilidad social, procurando otorgar las herramientas necesarias para satisfacer su necesidad manifiesta e inmediata.

Objetivo Específico: es aportar o solventar necesidades materiales de la población vulnerable o en manifiesta necesidad económica, requeridos a este Municipio, mediante atenciones individuales por profesionales Asistentes Sociales y/o Trabajador Social de la Dirección de Desarrollo Comunitario.

Específicamente este Programa se focaliza en la entrega de ayudas básicas y de primera necesidad, tales como:

- Apoyo en Alimentación.
- Apoyo en materiales de construcción.
- Apoyo en Pañales para adultos y niños.
- Aportes Económicos para Servicios Funerarios.
- Aportes para exámenes médicos y de laboratorio.
- Aportes o adquisición de medicamentos.



INVERSIÓN EN PRODUCTOS PARA AYUDAS SOCIALES AÑO 2023:

| PRODUCTOS ADQUIRIDOS | INVERSIÓN |
|---|-----------------------|
| Materiales de Construcción | \$ 42.351.184 |
| Canastas Familiares (Alimentos) | \$ 75.223.516 |
| Suplemento Alimenticio para adultos mayores (Ensure) | \$ 2.508.445 |
| Medicamento Especial Neuleptil | \$ 1.481.007 |
| Pañales desechables para adultos y niños | \$ 7.724.837 |
| Aportes Servicios Funerarios | \$ 6.266.000 |
| Vivienda de Emergencia de 3.00 x 6.00 Mts. | \$ 4.046.000 |
| Aportes para medicamentos, exámenes médicos, radiológicos y Otros | \$ 12.740.890 |
| Fosas Sépticas de 1200 Lts. | \$ 892.500 |
| Camarotes, frazadas, colchones y sábanas | \$ 12.339.014 |
| TOTAL GENERAL INVERSIÓN | \$ 165.573.393 |

ASUNTOS ESTUDIANTILES

BECA MUNICIPAL PARA LA EDUCACIÓN SUPERIOR, ESPECIAL, DEPORTIVA Y DE PASANTIA E INTERCAMBIO DE ESTUDIOS EN EL EXTRANJERO:

Inversión: \$ 115.400.000.

Beneficiarios: 367 Estudiantes

El Programa Beca de Estudios, tiene como objetivo apoyar a alumnos, cuyas familias presentan vulnerabilidad económica, consistente en un aporte económico municipal para facilitar la continuidad y/o permanencia de estudios a estudiantes que sean residentes de la comuna de Parral.



La Beca Municipal está compuesta por cuatro modalidades:

| TIPO DE BECA | N° BENEFICIARIOS | INVERSION |
|--|------------------|----------------|
| <ul style="list-style-type: none">• Beca municipal de libre disposición para la Educación Superior.• Beca Especial.• Deportiva.• Pasantía e Intercambio de Estudios en el Extranjero. | 367 | \$ 115.400.000 |

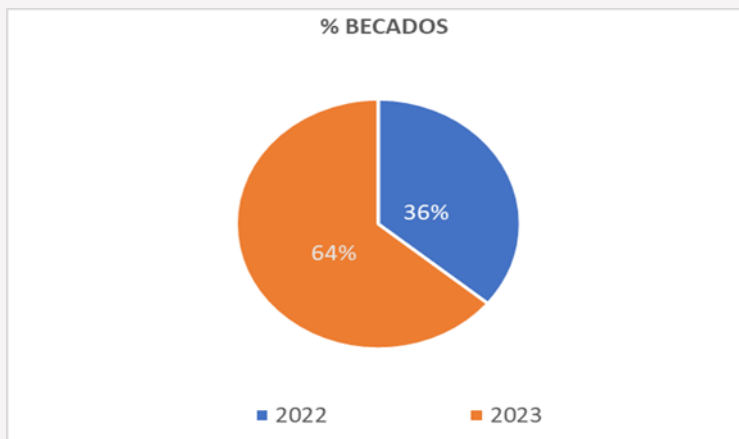

Con respecto al año anterior, en el 2023 aumentaron en 140 nuevas becas, lo que se traduce en un porcentaje de aumento de 64%.

BECAS JUNAEB

BECA PRESIDENTE DE LA REPÚBLICA

Es un aporte de libre disposición, equivalente a 6.2 UTM (valor referencial anual), que se paga hasta en 10 cuotas al año y está dirigido a estudiantes de 1° a 4° medio, con promedio de nota 6.0 como mínimo y que tengan un tramo del Registro Social de Hogares hasta el 40%.

N° DE BENEFICIADOS BECA ENSEÑANZA MEDIA

197



BECA INDÍGENA

Es un aporte monetario de libre disposición, destinado a niños, niñas y jóvenes con **ascendencia indígena** acreditada por la Corporación Nacional de Desarrollo Indígena (CONADI) de situación socioeconómica vulnerable y buen rendimiento académico, con el fin de facilitar su acceso al sistema educativo.

BECA INDÍGENA NIVEL BÁSICO

Es un aporte monetario de libre disposición, destinado a niños, niñas y jóvenes con ascendencia indígena acreditada por la Corporación Nacional de Desarrollo Indígena (CONADI), por un monto de \$100.550 (monto referencial anual 2023), pagado en dos cuotas al año: primer semestre y segundo semestre. Dirigido a estudiantes de 5° a 8° Básico.

N° DE BENEFICIADOS BECA INDÍGENA NIVEL BÁSICO

32

BECA INDÍGENA NIVEL SUPERIOR

Es un aporte de libre disposición equivalente a \$654.600 (monto referencial anual), que se paga hasta en 10 cuotas al año, dirigido a estudiantes de Educación Superior, de ascendencia indígena acreditada por la Corporación Nacional de Desarrollo Indígena (CONADI), con un promedio de notas mínimo 4.5 en Educación Superior renovantes y 5.0 para egresados de Enseñanza Media y que estén en un tramo del Registro Social de Hogares hasta el 60%.

N° DE BENEFICIADOS BECA INDÍGENA NIVEL SUPERIOR

9



RESUMEN GENERAL BENEFICIARIOS DE BECAS AÑO 2023

| TIPO DE BECA | Nº DE BENEFICIADOS |
|---|--------------------|
| BECAS MUNICIPALES PARA EDUCACION SUPERIOR | |
| Beca Municipal para la Educación Superior (regular) | 344 |
| Beca Municipal Especial de Discapacidad | 5 |
| Beca Deportiva de Escuelas Deportivas | 0 |
| Beca Municipal del Centro de Formación Técnica del Maule, Sede Parral | 15 |
| Beca Municipal de Pasantía al Extranjero (Canadá). (Alumnos de Enseñanza Media) | 3 |
| Total, Becas Municipales Otorgadas Año 2023: | 367 |
| BECAS JUNAEB | |
| Beca Presidente de la República de Enseñanza Media | 197 |
| Beca Indígena Nivel Enseñanza Básica | 32 |
| Beca Indígena Nivel Enseñanza Media | 19 |
| Beca Indígena Nivel Enseñanza Superior | 9 |
| Total, Becas JUNAEB Otorgadas en el Año 2023: | 257 |

ESTRATIFICACIÓN SOCIAL

PROGRAMA REGISTRO SOCIAL DE HOGARES

| | |
|-----------------------------------|---|
| MONTO ASIGNADO AL PROYECTO | \$ 15.530.000 |
| FUENTE DE FINANCIAMIENTO | Ministerio de Desarrollo Social y Familia |
| BENEFICIARIOS | 6.478 |
| INVERSIÓN | \$ 15.177.852 |



El Registro Social de Hogares es un sistema que recopila información, con datos que entregan los mismos hogares y también las instituciones del Estado, permitiendo identificar a las y los beneficiarios de los distintos tipos de ayuda económica y programas sociales.

Con la información que se ingresa, se establece una calificación socioeconómica que asigna cada hogar a un tramo. Para determinar los tramos se consideran los ingresos, composición familiar, vivienda, educación y salud, entre otros aspectos.

El Registro Social de Hogares, está construido con información reportada por el hogar y base de datos que posee el Estado, tales como: Servicio de Impuestos Internos (SII), Registro Civil, Instituto de Previsión Social (IPS), Superintendencia de Salud, Administradora de Fondos de Cesantía (AFC) y Ministerio de Educación, entre otros. De esta manera, para resguardar que la Calificación Socioeconómica represente las verdaderas características de los hogares, el Registro Social de Hogares aplica a toda la base, una validación de las condiciones de vida de la familia.

En noviembre de 2023, se aplicaron cambios al RSH que permitieron mejorar la caracterización socioeconómica de las personas y sus hogares:

- Se incorporó la información del Registro Nacional de Deudores de Pensiones de Alimentos.
- Se actualizaron los rangos de ingresos económicos con los que se determina el tramo de Calificación Socioeconómica.
- Se sumaron nuevas fuentes de información para acreditar dependencia, discapacidad o invalidez.
- Las pensiones de reparación ya no se consideran en el cálculo de la Calificación Socioeconómica.

En el año 2023 se aprobaron en el Sistema del Registro Social de Hogares del Ministerio de Desarrollo Social y Familia, entre solicitudes nuevas, actualizaciones, rectificaciones y complementos un total de 6.478 registros.



PRESTACIONES MONETARIAS

SUBSIDIO ÚNICO FAMILIAR (SUF):

| | |
|---------------------|-------|
| BENEFICIADOS | 3.707 |
|---------------------|-------|

Está destinado a personas de escasos recursos que no pueden acceder al beneficio de Asignación Familiar o Maternal, porque no son trabajadores afiliados a un sistema previsional.

| MES | N° DECRETO | FECHA DECRETO | TOTAL MENSUAL SUF. | INVERSION |
|---------------------------------------|------------|---------------|--------------------|----------------------|
| Enero | 67 | 09/01/2023 | 257 | \$ 5.224.296 |
| Febrero | 574 | 07/02/2023 | 322 | \$ 6.545.616 |
| Marzo | 1.088 | 07/03/2023 | 222 | \$ 4.512.816 |
| Abril | 1.747 | 06/04/2023 | 435 | \$ 8.842.680 |
| Mayo | 2.357 | 08/05/2023 | 298 | \$ 6.057.744 |
| Junio | 3.028 | 07/06/2023 | 267 | \$ 5.427.576 |
| Julio | 3.602 | 07/07/2023 | 230 | \$ 4.675.440 |
| Agosto | 4.176 | 07/08/2023 | 291 | \$ 5.915.448 |
| Septiembre | 4.811 | 07/09/2023 | 287 | \$ 5.834.136 |
| Octubre | 5.317 | 06/10/2023 | 347 | \$ 7.053.816 |
| Noviembre | 5.903 | 08/11/2023 | 392 | \$ 7.968.576 |
| Diciembre | 6.511 | 07/12/2023 | 359 | \$ 7.297.752 |
| TOTAL, SUF. OTORGADOS AÑO 2023 | | | 3.707 | \$ 75.355.896 |

Las personas que dan derecho a percibir el Subsidio Familiar (causantes) pueden acceder a prestaciones médicas (preventivas y curativas) y odontológicas gratuitas. El monto del Subsidio Familiar en el año 2023 era de \$ 20.328 por carga familiar. No obstante, el monto que generan las familias inválidas es el doble (\$ 40.656 pesos). Este beneficio dura tres años contado desde el mes en que comenzó a percibirse.

Los documentos que se requieren para postulación o renovación del subsidio son los siguientes: Certificado de Nacimiento del menor, Fotocopia de Carné de Control de Niño



Sano, al día, de los menores de 6 años, Certificado de Alumno Regular, de los mayores de 6 años, Fotocopia de Cédula de Identidad, de la madre que desee postular al subsidio maternal.

SUBSIDIO AL PAGO DE SERVICIO DE AGUA POTABLE Y ALCANTARILLADO: URBANO (SAPU) Y RURAL (SAPR).

Consiste en una ayuda económica entregada por el Estado, destinada a la cancelación de cuentas de agua potable y servicio de alcantarillado. Es un beneficio dirigido a familias de menores ingresos y mayor vulnerabilidad social, la cual se hará efectiva a través del descuento hasta el consumo de 15 metros cúbicos según porcentaje adjudicado al beneficiario (33%, 70%,100%).

El monto de la ayuda se rebaja de la cuenta mensual del agua, por lo que las personas no

| RURAL | TRAMO 1 | TRAMO 2 | TOTAL |
|-------------------------------------|---------|---------|-------------------|
| Cupos por Tramo | 444 | 43 | 487 |
| Porcentaje (%) subsidiado por tramo | 50% | 100% | 15 m ³ |

reciben dinero de manera directa, debiendo éste pagar sólo la diferencia. Por otra parte, de acuerdo a la ley 19.949, que estableció un sistema de protección social para familias en situación de extrema pobreza denominado "Chile Solidario", existe una cantidad adicional de subsidios al consumo de agua potable y alcantarillado, que cubren el 100% de los primeros 15 metros cúbicos de consumo.

Los Cupos Asignados a la Comuna de Parral durante el año 2023, fueron los siguientes:

| URBANO | TRAMO 1 | TRAMO 2 | TRAMO 3 | TOTAL |
|-------------------------------------|---------|---------|---------|-------------------|
| Cupos por Tramo | 894 | 2.009 | 200 | 3.103 |
| Porcentaje (%) subsidiado por tramo | 70% | 33% | 100% | 15 m ³ |



SUBSIDIOS DE AGUA POTABLE URBANO OTORGADOS DURANTE EL AÑO 2023 (SAPU)

| MES | Nº DE BENEFICIARIOS | Nº DECRETO | FECHA DECRETO |
|--------------------------------------|---------------------|------------|---------------|
| Enero | 78 | 296 | 20/01/2023 |
| Febrero | -- | -- | -- |
| Marzo | 261 | 1.322 | 20/03/2023 |
| Abril | 36 | 2.014 | 20/04/2023 |
| Mayo | -- | -- | -- |
| Junio | 40 | 3.227 | 20/06/2023 |
| Julio | 27 | 3.816 | 20/07/2023 |
| Agosto | 14 | 4.427 | 21/08/2023 |
| Septiembre | 631 | 4.991 | 20/08/2023 |
| Octubre | 17 | 5.577 | 20/10/2023 |
| Noviembre | 30 | 6.108 | 20/11/2023 |
| Diciembre | 19 | 8.735 | 19/12/2023 |
| TOTAL SAPU OTORGADOS AÑO 2023 | | | 1.153 |

SUBSIDIOS DE AGUA POTABLE RURAL OTORGADOS DURANTE EL AÑO 2023 (SAPR)

| MES | Nº DE BENEFICIARIOS | Nº DECRETO | FECHA DECRETO |
|--------------------------------------|---------------------|------------|---------------|
| Enero | 15 | 297 | 20/01/2023 |
| Febrero | -- | -- | -- |
| Marzo | 40 | 1.323 | 20/03/2023 |
| Abril | -- | -- | -- |
| Mayo | 31 | 2.638 | 19/05/2023 |
| Junio | 10 | 3.228 | 20/06/2023 |
| Julio | -- | -- | -- |
| Agosto | 2 | 4.428 | 21/08/2023 |
| Septiembre | 70 | 4.992 | 20/09/2023 |
| Octubre | -- | -- | -- |
| Noviembre | 6 | 6.109 | 20/11/2023 |
| Diciembre | -- | -- | -- |
| TOTAL SAPR OTORGADOS AÑO 2023 | | | 174 |



ORGANIZACIONES COMUNITARIAS

Inversión : \$ 228.835.437.-
Beneficiarios : 10.013 Personas

GESTIÓN TERRITORIAL:

La Unidad de Organizaciones Comunitarias, tiene como objetivo, implementar acciones que permitan potenciar y fortalecer la participación de la comunidad organizada, en las distintas áreas del desarrollo de la Comuna, y con ello, generar las condiciones mínimas para la adecuada participación de las organizaciones sociales, aportando en la motivación, legalización e información. Acoge a diferentes tipos de organizaciones tanto Territoriales como Funcionales: Juntas de Vecinos Urbanas y Rurales, Centro de Padres, Organizaciones Culturales, Club Deportivos, Agrupaciones de Mujeres, entre otros.

Actividades realizadas:

- **Constitución de Organizaciones:** Durante el año 2023 entre los meses de Enero a Diciembre, se constituyeron 42 Organizaciones Comunitarias nuevas:

| ORGANIZACIONES TERRITORIALES | ORGANIZACIONES FUNCIONALES | Interés público | TOTAL |
|------------------------------|----------------------------|-----------------|-------|
| 4 | 36 | 2 | 42 |

- **Subvenciones Municipales:** Durante el año 2023, con motivo de apoyar a las Organizaciones Sociales de la Comuna, se otorgó Subvenciones Municipal a **26 Organizaciones Comunitarias**, que presentaron sus proyectos y documentación requerida, las cuales fueron aprobadas por el Concejo Municipal, **con una Inversión Total Anual de \$ 91.259.116**, las que se detallan a continuación:

| | NOMBRE DE LA ORGANIZACIÓN | DESTINO DE LA SUBVENCION | MONTO OTORGADO |
|---|---|--|----------------|
| 1 | Comité de Padres y Apoderados Grupo Guías Scout Lautaro | Reparaciones menores predio Bullileo | \$ 2.000.000 |
| 2 | Club Deportivo Unión Hispana de Deportes | Arriendo de cancha para entrenamiento de niños | \$ 1.440.000 |



Misión cumplida

- CUENTA PÚBLICA 2023 -

| | | | |
|----|--|---|---------------|
| 3 | Club Deportivo Social y Cultural ASODUCARI | Competencias regionales y nacionales de las ramas de basquetbol y ciclismo | \$ 5.300.000 |
| 4 | Agrupación de Mujeres La Esperanza del Cerro | Adquisición máquinas de coser para realizar trabajos | \$ 295.000 |
| 5 | Club de Atletismo Parral | Adquisición de container | \$ 3.236.800 |
| 6 | Junta de Vecinos N° 37 San Eugenio Perquilauquén | Adquisición de materiales para techo Sede Social | \$ 879.000 |
| 7 | Junta de Vecinos N° 57 Perquilauquén-Unicavén | Adquisición de ventanas para ampliación Sede Social | \$ 880.000 |
| 8 | Club Deportivo Social y Cultural ASODUCARI | Participación en Campeonato Nacional | \$ 5.000.000 |
| 9 | Comité de Agua Potable Rural Villa Reina | Adquisición de cerámica para piso | \$ 1.382.000 |
| 10 | Junta de Vecinos N° 81 Villa Don Matías | Construcción techo Sede Social | \$ 2.300.000 |
| 11 | Junta de Vecinos N° 91 Bicentenario | Adquisición de puertas, bisagras, cerradura cilíndrica para Sede Social | \$ 726.000 |
| 12 | Club de Cuecas El Puquios | Actividad 119 Cuecas Neruda | \$ 1.500.000 |
| 13 | Junta de Vecinos N° 25 Reina Luisa | Adquisición de cortinas, anafre, cierre de perímetro Sede Social | \$ 1.500.000 |
| 14 | Asociación de Fútbol de Parral | Campeonatos de fútbol, implementación deportiva | \$ 10.000.000 |
| 15 | Club de Huasos Villa Rosa | Contratación de camión para traslado de animales a Medialuna | \$ 2.000.000 |
| 16 | Centro de Madres Villa Reina | Adquisición de materiales de construcción para Sede Social | \$ 447.820 |
| 17 | Junta de Vecinos N° 24 Monte Flor | Adquisición de materiales de construcción y focos led para Sede Social | \$ 412.000 |
| 18 | Junta de Vecinos N° 97 Villa Doña Pilar I | Cambio de luminarias de plazoleta del sector | \$ 705.000 |
| 19 | Club de Rodeo Manantiales de Parral | Reparación de atajado y construcción de torretas de medialuna | \$ 2.000.000 |
| 20 | Club Deportivo Social y Cultural Buenos Aires | Aporte para traslado de niños y apoderados (Parral – Santiago) participación en Torneo MCUP | \$ 2.300.000 |
| 21 | Club Aéreo de Parral | Reparación de motor de avioneta | \$ 4.000.000 |
| 22 | Comité de Agua Potable Rural Bajos de Huenutil San Ramón | Compra e instalación de Bomba de agua | \$ 1.955.496 |
| 23 | Cuerpo de Bomberos de Parral | Gastos de funcionamiento | \$ 30.000.000 |
| 24 | Asociación Perseros de Parral | Adquisición de mesas plegables | \$ 500.000 |



| | | | |
|------------------------|------------------------------------|---|----------------------|
| 25 | Asociación Nueva Esperanza | Adquisición de mesas plegables | \$ 500.000 |
| 26 | Corporación Deportiva Buenos Aires | Arriendo de casa para jugadores, adquisición de implementación deportiva, servicio de alimentación y servicio de lavandería | \$ 10.000.000 |
| Total Inversión | | | \$ 91.259.116 |

- **Capacitación “Gestión Territorial”:** Se beneficiaron 104 Juntas de Vecinos, tanto urbanas como rurales de la comuna de Parral, la cual, tuvo la finalidad de enseñar como abordar diferentes problemáticas que pueden ocurrir en los territorios urbanos y rurales, desde la adecuada gestión con entidades público-privados. **Inversión \$ 2.394.572.**
- **"Como abordar la Violencia de Género desde la maternidad":** Capacitación realizada en víspera de la celebración del mes de madre, la cual permitió capacitar a las Agrupaciones de Mujeres respecto a la violencia de género. Asimismo, se efectuó un espacio de confianza llegando a los lugares donde dichas Agrupaciones sesionan en el transcurso del año. **Inversión \$ 2.459.622.**
- **"El valor de nuestros productos" y entrega de materiales de confección géneros y lanas:** Se capacitaron 51 Agrupaciones de Mujeres en la venta y valoración de los productos, para generar espacios de aprendizaje y cohesión grupal, además en esta misma actividad se les hizo entrega de lanas y géneros para ayudar en ingresos para las agrupaciones con la venta de sus productos confeccionados. **Inversión \$ 11.657.002.-**
- **"Ley N° 19.418 y apropiada Gestión de Recursos":** Realizada en el Centro de Eventos Villa Baviera, y fue destinada a todas las Juntas de Vecinos de la comuna, dictada por la Secretaria Municipal, con la finalidad de capacitar a las Organizaciones Territoriales, para repasar lineamientos de la "Ley 19.418 sobre Juntas de Vecinos y demás Organizaciones Comunitarias" y además aplicar una buena gestión de los recursos que puedan obtener a través de postulación a proyectos comunitarios o convenios con entidades privadas. **Inversión: \$ 1.800.000.-**
- **"Ruta del Día de la Madre":** Se realizó en el mes de mayo, beneficiando a 50 Agrupaciones de Mujeres. Actividad basada en conmemorar el rol de las dirigentes sociales, haciendo énfasis en las Agrupaciones de Mujeres, la cual, se basó en una



ruta territorial, en donde, se entregó un pequeño obsequio dirigido a sus directivas, acompañado de provechosas charlas de acuerdo con el avance anual de sus agrupaciones. Asimismo, se les hizo entregó como premio a cada una de las Agrupaciones de una sandwichera selladora. Inversión: \$ 2.459.622.

- **Celebración Anual Día del Dirigente Social:** Actividad enmarcada en la conmemoración del Día del Dirigente Social, la cual, se basó en arriendo de espacio con almuerzo, coctel, música en vivo y espectáculo. Cabe destacar la presencia de autoridades locales que acompañaron la celebración. Asimismo, destacamos convocatoria a solo Presidentes de Organizaciones Territoriales Urbanas y Rurales vigentes y a los integrantes del Consejo de la Sociedad Civil "COSOC". Inversión \$ 12.000.000.
- **Navidad en Tu Sector:** Actividad enmarcada en la celebración de la Navidad, la cual se enfocó en celebrar dicha festividad con los niños de todos los sectores de Parral. Cabe destacar el arriendo de dos camiones navideño que recorrió todos los sectores urbanos de la comuna y un trineo elaborado por funcionarios municipales de la Dirección de Servicios Generales, el cual recorrió todos los sectores rurales por donde por logística de caminos no podía hacer su recorrido el camión navideño arrendado. Por otro lado, también se realizó la compra de 7.200 juguetes, los cuales fueron entregados a todas las Juntas de Vecinos Urbanas y Rurales para ser entregados en actividades internas de cada territorio.

| NOMBRE ACTIVIDAD | INVERSION |
|---|----------------------|
| Adquisición y entrega de 7.200 Juguetes. | \$ 15.422.400 |
| 7.200 Bolsas de papel y cintas para regalos. | \$ 1.745.730 |
| Entrega de Dulces a las Juntas de Vecinos y en Trineo Navideño. | \$ 5.940.480 |
| Adquisición y entrega de 10.000 Helados. | \$ 1.428.000 |
| Contratación Caravana Navideña. | \$ 12.000.000 |
| Total | \$ 36.536.610 |

- **Bus Municipal:** Durante el año 2023, se realizaron un **total de 187 viajes**, beneficiando a **2.658 socios** de Organizaciones Comunitarias Territoriales y Funcionales de la Comuna.



Misión cumplida

- CUENTA PÚBLICA 2023 -

| ORGANIZACIÓN | Nº DE BENEFICIARIOS |
|-----------------------------------|---------------------|
| Clubes de Adulto Mayor. | 903 |
| Juntas de Vecinos. | 467 |
| Agrupaciones de Mujeres. | 321 |
| Clubes Deportivos. | 967 |
| TOTAL DE VIAJES REALIZADOS | 187 |



Misión Cumplida

- CUENTA PUBLICA 2023 -





PROYECTOS COMUNITARIOS

Objetivo General:

La Oficina de Proyectos Comunitarios, tiene como objetivo general, asesorar a las Organizaciones Comunitarias Territoriales y Funcionales, en su proceso de postulación a los distintos Fondos Concursables existentes, de modo de potenciar su gestión social. Para ello, deberá contar con un catastro de proyectos sociales que le permitan identificar las principales fuentes de financiamiento para las diferentes organizaciones.

Objetivos Específicos:

- Gestionar diversas fuentes de financiamiento para elaborar propuestas que permitan obtener recursos en el ámbito deportivo, social, cultural, seguridad y otros.
- Realizar talleres y cursos de elaboración de proyectos a Organizaciones Territoriales y Funcionales de la comuna para una óptima presentación de propuestas a diversas fuentes de financiamiento.
- Brindar apoyo a Organizaciones Territoriales y Funcionales de la comuna para la elaboración, obtención y posterior desarrollo óptimo de proyectos sociales.
- Apoyo en las rendiciones de los fondos postulados.

RESUMEN PROYECTOS POSTULADOS Y ADJUDICADOS AÑO 2023

| FONDO | PROYECTOS POSTULADOS | PROYECTOS ADJUDICADOS | MONTO POSTULADO | MONTO ADJUDICADO |
|--|----------------------|-----------------------|-----------------------|-----------------------|
| Fondo Social Presidente de la República | 54 | 3 | \$ 40.079.945 | \$ 1.891.790 |
| Fondo Nacional de Desarrollo Regional 8% Deporte | 2 | 2 | \$ 4.723.000 | \$ 4.723.000 |
| Fondo Nacional de Desarrollo Regional 8% Seguridad Ciudadana | 14 | 14 | \$ 104.211.000 | \$ 104.211.000 |
| Fondo Nacional de Desarrollo Regional 8% Cultura | 20 | 19 | \$ 93.715.000 | \$ 89.570.000 |
| Fondo de Fortalecimiento a Organizaciones de Interés Público (FFOIP) | 2 | 1 | \$ 7.620.000 | \$ 1.970.000 |
| Total | 94 | 39 | \$ 250.348.945 | \$ 202.365.790 |



NOMINA DE ORGANIZACIONES COMUNITARIAS QUE SE ADJUDICARON PROYECTOS AÑO 2023:

| FONDO SOCIAL PRESIDENTE DE LA REPUBLICA | | | | |
|--|---|----------------------------------|------------------------|-------------------------|
| Nº | NOMBRE ORGANIZACIÓN | NOMBRE DEL PROYECTO | Nº BENEFICIADOS | MONTO ADJUDICADO |
| 1 | Junta de Vecinos N° 2 "Arraú Méndez" | Equipamiento para la Sede Social | 277 | \$ 787.560 |
| 2 | Junta de Vecinos N° 25 "Reina Luisa" | Equipamiento para la Sede Social | | \$ 480.000 |
| 3 | Agrupación de Mujeres "Manos Creadoras de los Carros" | Implementación para talleres | | \$ 624.230 |
| Monto Total Adjudicado | | | | \$ 1.891.790 |

| FONDO NACIONAL DE DESARROLLO REGIONAL 8% DEPORTE | | | | |
|---|---|----------------------------|------------------------|-------------------------|
| Nº | NOMBRE ORGANIZACIÓN | NOMBRE DEL PROYECTO | Nº BENEFICIADOS | MONTO ADJUDICADO |
| 1 | Junta de Vecinos N° 17 San Alejo | Recrea tu mente | 18 | \$ 2.385.000 |
| 2 | Junta de Vecinos N° 33 "Lomas de Machicura" | Lomas de Machicura 2.0 | 15 | \$ 2.338.000 |
| Monto Total Adjudicado | | | | \$ 4.723.000 |

| FONDO NACIONAL DE DESARROLLO REGIONAL 8% CULTURA | | | | |
|---|--|----------------------------|------------------------|-------------------------|
| Nº | NOMBRE ORGANIZACIÓN | NOMBRE DEL PROYECTO | Nº BENEFICIADOS | MONTO ADJUDICADO |
| 1 | Agrupación de Mujeres Las Golondrinas | Manos Entrelazadas | 17 | \$ 4.802.000 |
| 2 | Agrupación de Mujeres Las Águilas de la Villa Las Carmelitas | Textilería en telar | 15 | \$ 4.820.000 |



Misión cumplida

- CUENTA PUBLICA 2023 -

| | | | | |
|----|---|--|-------------------------------|----------------------|
| 3 | Agrupación Lalen Kuze | Taller de Telar y Creación en Vellón | 14 | \$ 3.458.000 |
| 4 | Agrupación de Mujeres Los Olivos II Emprende | Telar, confección y creación textil | 10 | \$ 4.861.000 |
| 5 | Agrupación de Mujeres Amanecer del Perquilauquén | Rescatando tradiciones ancestrales | 16 | \$ 4.144.000 |
| 6 | Agrupación de Mujeres Emprendedoras de Viña del Mar | El arte de tejer causa adicción | 16 | \$ 4.273.000 |
| 7 | Club de Adulto Mayor ASERCOM | Mente y manos creando en macramé | 15 | \$ 4.359.000 |
| 8 | Taller La Cascada de Fuerte Viejo | Tejiendo con armonía | 12 | \$ 4.893.000 |
| 9 | Agrupación de Mujeres Crepúsculo | El Telar del sueño | 17 | \$ 4.954.000 |
| 10 | Taller de Mujeres Ama Gloria | El telar del sueño | 18 | \$ 4.994.000 |
| 11 | Centro de Madres Laly Matta | Arañitas tejiendo con el corazón | 18 | \$ 4.984.000 |
| 12 | Agrupación Social, Cultural y Deportiva Sonrisita | Tejiendo sonrisas | 16 | \$ 4.984.000 |
| 13 | Junta de Vecinos N° 44 "Quinchamavida" | Urdiendo diseños y colores | 15 | \$ 4.964.500 |
| 14 | Junta de Vecinos N° 5 "Sector Estadio" | Hilando sueños y telares | 15 | \$ 4.539.000 |
| 15 | Junta de Vecinos N° 68 "Villa Independencia" | Entretejiendo la vida con sueños y colores | 12 | \$ 4.914.000 |
| 16 | Grupo de Autoayuda Las Bellas Rosas | Taller de telar Las bellas Rosas | 13 | \$ 4.984.000 |
| 17 | Taller Laboral Femenino Pensamiento Cultural y Social | Tejiendo con amor | 10 | \$ 4.644.000 |
| 18 | Club de Adulto mayor Dulces Sueños | Tejiendo sueños y colores | 12 | \$ 4.983.000 |
| | | | Monto Total Adjudicado | \$ 89.570.000 |



| FONDO NACIONAL DE DESARROLLO REGIONAL 8% SEGURIDAD CIUDADANA | | | | |
|--|---|--|-------------------------------|-----------------------|
| Nº | NOMBRE ORGANIZACIÓN | NOMBRE DEL PROYECTO | Nº BENEFICIADOS | MONTO ADJUDICADO |
| 1 | Junta de Vecinos Nº 43 Los Olivos I | Resguardando nuestro Barrio | 50 | \$ 7.456.000 |
| 2 | Club Adulto Mayor Unión para vivir | Con Alarmas estamos seguros | 50 | \$ 7.456.000 |
| 3 | Junta de Vecinos Nº 89 Portal Alameda | Recuperando la Seguridad del Barrio | 50 | \$ 7.456.000 |
| 4 | Junta de Vecinos Nº 3 "Cuatro Sur" | Vecinos Seguros y unidos | 50 | \$ 7.456.000 |
| 5 | Junta de Vecinos Nº 96 "Don Vicente Etapa II" | Villa Don Vicente II igual a hogares más seguros | 50 | \$ 7.283.000 |
| 6 | Junta de Vecinos Nº 9 "General San Martín" | Hogares Protegidos | 50 | \$ 7.456.000 |
| 7 | Junta de Vecinos Nº 81 "Villa Don Matías" | Nuestro barrio más seguro | 50 | \$ 7.456.000 |
| 8 | Junta de Vecinos Nº 91 Bicentenario II | Seguridad para todos 2.0 | 50 | \$ 7.456.000 |
| 9 | Junta de Vecinos Nº 2 "Arraú Méndez" | Arraú Méndez más seguro, Alarmas Comunitarias Fase 1 | 50 | \$ 7.456.000 |
| 10 | Junta de Vecinos Nº 77 "Padre Hurtado" | Vecinos más seguros con Alarmas Comunitarias | 50 | \$ 7.456.000 |
| 11 | Junta de Vecinos Nº 11 "Buenos Aires" | Mi Buenos Aires Protegidos | 50 | \$ 7.456.000 |
| 12 | Junta de Vecinos Nº 60 "Sur de Chile" | La Seguridad es tarea de todos | 50 | \$ 7.456.000 |
| 13 | Junta de Vecinos Nº 25 "Reina Luisa" | Vivir Más Seguros | 50 | \$ 7.456.000 |
| 14 | Junta de Vecinos Nº 88 "Las Carmelitas" | Comunidad más protegida | 50 | \$ 7.456.000 |
| | | | Monto Total Adjudicado | \$ 104.211.000 |



| FONDO DE FORTALECIMIENTO A LAS ORGANIZACIONES DE INTERÉS PÚBLICO (FFOIP) | | | | |
|--|------------------------------------|------------------------|-----------------|------------------|
| Nº | NOMBRE ORGANIZACIÓN | NOMBRE DEL PROYECTO | Nº BENEFICIADOS | MONTO ADJUDICADO |
| 1 | Junta de Vecinos N° 3 "Cuatro Sur" | Alimentación Saludable | 16 | \$ 1.970.000 |
| Monto Total Adjudicado | | | | \$ 1.970.000 |

PROGRAMAS DE ACOMPAÑAMIENTO SOCIAL

CASA DE LA MUJER:

Inversión : \$ 75.093.717

Beneficiados : 1.906 (1.891 Mujeres y 15 Hombres)

Objetivos: Contribuir al fortalecimiento del desarrollo de las mujeres de la comuna, a través del acompañamiento y atenciones sicosociolegal, para la entrega de herramientas personales que les permita priorizar la salud mental de las mujeres en el empoderamiento y toma de decisiones, mejorando la calidad de vida y bienestar de sus familias.

Objetivo Específico: Generar estrategias de contención para las mujeres que solicitan apoyo en todas las dimensiones de la vida, pertenecientes a la comuna de Parral, tanto urbano como rural.

Cobertura de Atenciones de La Casa de la Mujer:

- **Área Psicológica: Objetivo:** Brindar servicios profesionales, éticos y oportunos desde el área de la psicología a mujeres en situación de violencia o desigualdad social, generando espacios de atención a la salud emocional y mental, así como al bienestar social de las mujeres.

Es importante mencionar que las mujeres requieren de tres a seis meses de intervención de trabajo, teniendo una frecuencia semanal. Las temáticas más recurrentes son: Daño Emocional por violencia de género, fortalecimiento de autoestima, herramientas para autorregulación, daño emocional por interrelaciones familiares, habilidades sociales, duelo, contención emocional.



- **Área Legal: Objetivo:** Asesoría e Intervención jurídica. Campo en el cual se ha producido y seguirán produciéndose gran parte de las más importantes discusiones y avances para el reconocimiento y ejercicio de los derechos de las mujeres. Se encuentra compuesta por una abogada, quien realiza labores de orientación legal y patrocinio de causas jurídicas enmarcadas dentro del proceso de violencia intrafamiliar de la Ley N° 20.066, entre otras labores. La mayoría de las atenciones de la Casa de la Mujer son temáticas de: Divorcio, Pensión de Alimento, Regulación de Visitas, Régimen Patrimonial. Además, se realizaron 6 representaciones en juicio.
- **Área Social: Objetivo:** Promover la autonomía y autosuficiencia de las mujeres de la Casa de la Mujer con el fin de potenciar su autoestima y el desarrollo de sus capacidades.

Se realizaron, visitas domiciliarias e informes socios económicos, derivaciones a otros departamentos y apoyo social.

| ATENCIÓNES REALIZADAS AÑO 2023 | | | |
|--------------------------------|---------|---------|-------|
| AREA DE ATENCIÓN | MUJERES | HOMBRES | TOTAL |
| Psicológica | 666 | 14 | 680 |
| Legal | 459 | 1 | 460 |
| Social | 375 | -- | 375 |
| Total | | | 1.515 |

| ACTIVIDADES REALIZADAS POR LA CASA DE LA MUJER | MUJERES BENEFICIADAS |
|--|----------------------|
| Celebración del Día Internacional de la Mujer | 300 |
| Día de la Madre | 30 |
| Día del Fútbol Femenino | 120 |
| Caminata Día del Cáncer de mama | 400 |
| Cicletada Familiar | 45 |
| Día del Emprendimiento Femenino | 25 |
| Día Nacional de la Eliminación Contra la Violencia de Género | 80 |
| Capacitación con PRODESAL en el Rol de la Mujer Campesina | 150 |
| Derivaciones de usuarias para inscripción "Programa 4 a 7 Mujer Trabaja Tranquila" | 6 |
| Usuarias colocadas laboralmente | 6 |
| Mujeres que postularon a Fondos FOSIS | 20 |



| EMPRENDIMIENTO FEMENINO | |
|--|---------------------|
| ACTIVIDAD | Nº DE BENEFICIARIAS |
| Mujeres inscritas como emprendedoras en los rubros de artesanía (textil, manualidades, crochet y telar), talabartería, joyas, bazar y paquetería, alimentación (panadería y pastelería), entre otros | 49 mujeres |
| Mujeres emprendedoras instaladas en los puntos de ventas que tiene la Casa de la Mujer ubicados en comercio local. | 42 mujeres |
| Mujeres emprendedoras derivadas para Fondos de PRODEMU que se adjudicaron \$ 150.000 cada una, con un Total de \$ 750.000.- | 5 mujeres |

| CURSOS DE CAPACITACIÓN | |
|---|---------------------|
| CURSO | Nº DE BENEFICIARIAS |
| Corte y Confección | 30 mujeres |
| Telar María Básico | 13 mujeres |
| Computación Básico | 7 mujeres |
| Elaboración de Velas Aromáticas | 30 mujeres |
| Capacitación para emprendedoras dictada por PRODEMU | 90 mujeres |
| Emprendedoras de Conte y Confección capacitadas en curso por Red Co-Work , dictado por Inacap Chillán | 20 mujeres |



Misión cumplida

- CUENTA PUBLICA 2023 -





CASA DEL ADULTO MAYOR

Inversión : \$ 130.428.537.-

Beneficiados : 9.070

Objetivos: Contribuir al Fortalecimiento del desarrollo integral de todos los adultos mayores, a través del acompañamiento y búsqueda de entrega de mejores soluciones integrales para una mejor calidad de vida del adulto mayor de la comuna de Parral.

Objetivos Específicos: Potenciar física y mentalmente a los Adultos mayores, a través de actividades deportivas, recreativas, culturales y educativas, fortaleciendo el desarrollo de la autonomía personal.

| ESTRATEGIAS E INICIATIVAS REALIZADAS AÑO 2023 | | |
|---|---|------------------------------------|
| ESTRATEGIAS E INICIATIVAS | DESCRIPCIÓN | N° DE ADULTOS MAYORES BENEFICIADOS |
| Programa “Abriga Tus Años” | Iniciativa que consiste en apoyar a los adultos mayores sin red de apoyo durante la temporada de invierno con la entrega de frazadas. | 450 |
| Limpieza de estufas y cañones de chimeneas | Reparación de estufas y limpieza de cañones de chimeneas para la prevención de incendios en los hogares de los adultos mayores | 422 |
| “Aniversario Casa del Adulto Mayor” | Actividad recreativa, de celebración y compartir, enfocada a los adultos mayores de la comuna de Parral, con el propósito de festejar un año más como usuarios de la Casa del Adulto Mayor, así como su compromiso y el cumplimiento de los objetivos del programa. | 350 |
| “Campeonato Comunal de Cueca” | Actividad que busca convocar y elegir a la pareja de bailarines de adultos mayores que representará a la comuna ante las instancias Provincial a realizarse en Yervas Buenas, Regional en la ciudad de Constitución y la competencia nacional en Tomé; así mismo, otorgar el transporte a una comisión de adultos mayores quienes participarán como espectadores de dicha actividad en los lugares mencionados. | 150 |
| “Celebración de Fiestas Patrias” | Celebración para festejarse con la finalidad de | 250 |



Misión cumplida

- CUENTA PÚBLICA 2023 -

| | | |
|---|--|------|
| | conmemorar anticipadamente el aniversario de la Primera Junta de Gobierno, así como el día de nuestro Baile Nacional; otorgando completo servicio de banquetería a los adultos mayores asistentes a dicha actividad. | |
| Programa “Voluntariado mayor” | Iniciativa que consiste en la limpieza, orden, y reparación de los hogares de aquellos adultos mayores de escasos recursos que no cuentan con redes de apoyo. | 30 |
| “Bolsas Navideñas “ | Actividad enfocada a la entrega de bolsas con insumos alimenticios análogos a una canasta navideña. Beneficio otorgado a diferentes usuarios pertenecientes a la Casa del Adulto Mayor. | 68 |
| Programa “Yo Te Acompaño” | Instancia en que una familia invita y/o acompaña a un adulto mayor que viva solo o no cuente con una red de apoyo, a compartir una cena navideña durante la festividad de navidad. | 30 |
| “Almuerzo Navideño” | Servicio integral correspondiente a almuerzo, destinado a los presidentes y/o representantes y sus acompañantes de los clubes u organizaciones de adultos mayores de la comuna de parral, para celebrar Navidad. | 65 |
| Atención Psicológica | Atención especializada e individual a adultos mayores que presentan diferentes problemáticas, tanto personales, emocionales, psicológicas, afectivas, entre otras. | 650 |
| Atención Podológica | Atención profesional para adultos mayores que presentan problemas en sus pies y piernas. Realizando diagnóstico, tratamiento y gestión. | 1500 |
| Tarjeta Municipal del Adulto Mayor | Convenio realizado por la Municipalidad de Parral con los diferentes establecimientos comerciales de la Comuna, para descuentos en las compras de los adultos mayores que poseen la tarjeta. | 500 |
| “Exención del Pago de Derechos de Aseo Domiciliario”. | Convenio para gestionar la exención del pago de derechos de aseo domiciliario a los adultos mayor que cumplan con los requisitos de postulación, favoreciendo el no pago durante un periodo de 3 años consecutivos, posteriores a la fecha de solicitud. | 547 |
| Paseo Florece la vida | Actividad recreativa y de aprendizaje desarrollada para adultos mayores de la comuna | 1000 |
| Programa Viajes de tu vida | Paseo para adultos mayores de la comuna de parral que no se encuentran vinculados con | 50 |



Misión cumplida

- CUENTA PÚBLICA 2023 -

| | | |
|--|--|------|
| | ningún Club de Adulto Mayor enfocado en la recreación, turismo y vinculación con redes. | |
| Entrega de ayuda en alimentos | Entrega de alimento enfocada en adultos mayores que carecen de recursos económicos para costear sus gastos alimenticios. | 900 |
| Entrega de ayuda en pañales | Entrega de beneficio enfocado en adultos mayores con certificado médico que acredite la condición y uso de pañales. | 1800 |
| Entrega de suplemento alimenticio Ensure | Entrega de suplemento alimenticio enfocada en los adultos mayores que presentan un déficit nutricional diagnosticado por un médico tratante. | 50 |
| Devolución gastos médicos | Entrega en dinero enfocada a exámenes, procedimientos médicos y medicamentos para adultos mayores que no pueden costear los tratamientos. | 80 |
| Círculos de encuentro mayor | Actividad realizada con adultos mayores que no se encontraban vinculados a ningún club y se conformaron como una nueva organización | 20 |
| Alfabetización digital | Taller realizado con adultos mayores con el objetivo de desarrollar y aumentar las habilidades tecnológicas a los beneficiarios. | 100 |
| Líder Mayor | Actividades enfocadas en potenciar el liderazgo y autonomía de los presidentes de los 58 clubes de adulto mayor vigentes en la comuna. | 58 |



Misión cumplida

- CUENTA PUBLICA 2023 -





PROGRAMA MÉDICO A DOMICILIO:

Inversión : \$ 58.091.614.
Beneficiados : 3.000

El programa Médico a Domicilio es un servicio médico gratuito y está especialmente dirigido a personas adultos mayores con movilidad reducida, con especial énfasis a aquellos sin red de apoyo.

Objetivos: Programa enfocado a la prestación de servicios profesionales de médico y técnico en enfermería, para subsanar las diversas problemáticas de salud general que presentan los adultos mayores de la comuna de Parral.

CASA DE LA DISCAPACIDAD:

Beneficiados : 158 Niños, niñas y adolescentes

Objetivo General: Fomentar el desarrollo local inclusivo a nivel comunal desde una perspectiva integral, por medio del apoyo, cooperación técnica y coordinación intersectorial, para reorientar y/o profundizar las políticas inclusivas de desarrollo municipal.

Objetivos Específicos:

- Impulsar estrategias inclusivas para personas con discapacidad en los ámbitos de rehabilitación con base comunitaria.
- Medir el nivel de inclusión de la gestión municipal con orientación específica a las personas con discapacidad.
- Determinar la demanda territorial en materia de inclusión de personas con discapacidad, a través de un diagnóstico participativo.

Actividades Realizadas:

- Gestión de credencial de Discapacidad: **171 Gestiones.**



- Capacitaciones en temáticas inclusivas a funcionarios municipales: **25 funcionarios.**
- Postulaciones a fondos de ayudas técnicas para la educación superior.
- Implementación de Escuela para Padres.
- Implementación de Sesiones de masoterapia para cuidadores.
- Charla Ley de Autismo.
- 2° Versión de Fonda por la Inclusión.
- Puesta en marcha de vehículo adaptado para personas con discapacidad, el que brinda transporte directamente a usuarios de la comuna hacia el instituto TELETEÓN Talca.
- Campañas de estacionamientos reservados.
- Conmemoración día del síndrome de Down.
- Conmemoración día de concientización del autismo.
- Campaña TELETON Parral: Visitas de "Teletin" a **17 establecimientos** educacionales de la comuna.
- 2° versión Escuela de Intermediación Laboral Luis Armando Gómez.
- Vinculación con 17 Establecimientos Educacionales.
- Talleres de Habilidades Sociales: Tejido, hurto, sublimado. Madera: **15 usuarios beneficiados.**
- Charlas informativas en Establecimientos Educacionales: Sobre credencial de discapacidad, uso del lenguaje en discapacidad, estrategias en el aula para niños, niñas y adolescentes dentro del Espectro Autista, entendiendo el diagnóstico.
- Actividad "Ponte en Mi Lugar" en Establecimientos Educacionales.

Continuación de la Sala de Rehabilitación: Con el objeto de potenciar la rehabilitación e inclusión social efectiva de niños, niñas y adolescentes de la comuna con problemas de movilidad, se sigue otorgando prestaciones de Fonoaudiología, Kinesiología, Terapia Ocupacional y Psicología.



FOMENTO PRODUCTIVO:

El **Departamento de Fomento Productivo**, es una Unidad Municipal dependiente de la Dirección de Desarrollo Comunitario cuya misión es implementar políticas y estrategias de desarrollo económico local.

Su **objetivo es fortalecer y promover** las capacidades de la comunidad local, para lograr su integración al desarrollo económico y social, mediante la ejecución de líneas de intervención, programas y proyectos específicos destinados al fomento productivo en la comuna.

PROGRAMA DESARROLLO ECONÓMICO:

Inversión : \$ 154.144.696.-

Beneficiarios : 1.145

Tiene como objetivo impulsar el **desarrollo productivo de emprendedores y empresarios**, realizando acciones que potencien el desarrollo territorial y económico de la Comuna a nivel individual y asociativo, mediante la formulación, gestión y coordinación de programas o proyectos de carácter productivo y/o social.

El programa de Desarrollo Económico, se enmarca en la gestión de iniciativas internas y externas que tengan cobertura y apoyo directo en la línea de emprendimiento, desarrollo y principalmente acciones de vinculación que aporte en la formulación de ideas, proyección y formalización de los negocios en Parral.

| ACTIVIDADES Y GESTIONES REALIZADAS | | |
|------------------------------------|-----------------------------|------------------|
| FECHA | ACCIONES RELEVANTES | N° PARTICIPANTES |
| Febrero 2023 | Feria Semana Parralina | 170 expositores |
| Febrero 2023 | Feria Aniversario de Parral | 30 expositores |
| 12 de mayo 2023 | Feria Día de la Madre | 70 expositores |
| Septiembre 2023 | Feria de Fiestas Patrias | 160 expositores |
| Noviembre 2023 | Eco Feria | 70 expositores |
| Diciembre 2023 | Feria Navideña | 176 expositores |



CAPACITACIONES REALIZADAS

- **08, 10, 11, y 12 de mayo:** Se realizaron capacitaciones sobre “Tecnologías de Información, Marketing Digital, Modelo de Negocio, Aspectos legales y formalización y Charlas informativas”, orientadas a Emprendedores locales, dictadas por directores de Diseño industrial de la Universidad del Bio Bio, Sede Concepción. **Participaron 80 usuarios de la Academia de Emprendimiento Local.**
- **16 de junio de 2023:** Se realizó capacitación de “Marketing Digital” a usuarias del Programa Quiero Mi Barrio Viña del Mar, dictado por funcionarios de Fomento Productivo, orientado a potenciar mujeres emprendedoras, **participaron 17 mujeres.**
- **Julio de 2023:** Se realizó capacitación sobre “Como potenciar los Negocios”, dictado a Empresarios Turísticos de la Red Local. Expusieron sobre el tema, funcionarios de Fomento Productivo, con la participación de **58 Empresarios Turísticos de Parral.**

ASESORÍAS Y APOYO A POSTULACIÓN DE PROYECTOS

- Durante el año 2023, se asesoró y ayudó a 74 microempresarios para obtener su permiso municipal y de esa forma, pudieran realizar su actividad de Microempresa Familia.
- En el año 2023, se postularon a 230 personas a Proyectos del FOSIS, SERCOTEC y CORFO.



Misión cumplida

- CUENTA PUBLICA 2023 -





PROGRAMA DE DESARROLLO LOCAL “PRODESAL”:

| | |
|-----------------------------------|---|
| MONTO ASIGNADO AL PROGRAMA | \$ 132.280.000 (INDAP) \$ 19.842.000 (Municipalidad de Parral) |
| FUENTE DE FINANCIAMIENTO | Instituto de Desarrollo Agropecuario (INDAP) e Ilustre Municipalidad de Parral |
| BENEFICIARIAS | 474 |

El Programa está orientado a la ampliación de capacidades para sostener y/o mejorar las actividades productivas de autoconsumo de los pequeños productores agrícolas, campesinos y sus familias y apoyar la incubación o mejoramiento de emprendimientos individuales o asociativos. El Programa permite acceder a incentivos económicos destinados a cofinanciar asesorías técnicas conexas, así como la articulación con otras entidades públicas y privadas para abordar problemas de carácter socioeconómico que inciden en la calidad de vida de las familias.

Objetivo General: Aumentar los ingresos silvoagropecuarios y de actividades conexas de los usuarios Micro productores, por venta de excedentes al mercado como complemento al ingreso total del hogar, y vincular a los usuarios con las acciones público-privadas en el ámbito de mejoramiento de las condiciones de vida.

Los beneficios que obtiene el usuario son: El programa contempla la entrega de tres componentes: asesoría técnica, fondo de operación anual e inversiones de activos productivos.



La Mega unidad PRODESAL, se subdivide en cuatro unidades, que atienden los siguientes sectores:

| NOMBRE | N° USUARIOS | LOCALIDADES |
|------------|-------------|--|
| Prodesal 1 | 119 | San Ramón de Huenutil, Bajos de Huenutil, La Gloria, Talquita, San Eugenio, Isla Pencahue, San Lorenzo, Cuyumillaco |
| Prodesal 2 | 119 | Los Carros, Yiyahue, Villa Rosa, Villa Reina, Pantanillos, Remulcao, Tres esquinas, Porvenir Soto y Porvenir Méndez. |
| Prodesal 3 | 119 | Coironal, Villegas, San Alejo; Cerro los Castillos, Lomas de Machicura, La Orilla, Remulcao. |
| Prodesal 4 | 117 | Usuarios de todas las localidades antes mencionadas |

COSTO DEL PROGRAMA Y RESUMEN DE INVERSIONES CAPTADAS 2023-2024

A modo de resumen se lograron captar e ingresar en el Programa PRODESAL 2023 -2024 de la comuna de Parral, \$ 530.440.026 en bonos, proyectos y diversos recursos para los usuarios del programa PRODESAL, lo que se ha traducido en una gran cantidad de recursos disponibles para los diversos usuarios y rubros del programa, lo que significa una gran relación costo beneficio y un gran aporte a la pequeña agricultura de la comuna.

| CONVENIO PRODESAL 2023 -2024 (APORTE INDAP) | APORTE MUNICIPAL 2023-2024 (15% APORTE INDAP) | BONOS Y BENEFICIOS CAPTADOS PARA LOS USUARIOS 2023 -2024 |
|---|---|--|
| \$ 132.280.000 | \$ 19.842.000 | \$ 530.440.026 |

ACCIONES DESARROLLADAS POR PRODESAL PARRAL:

- **Proyectos de Instrumento de Fomento Productivo (IFP):**

En el año 2023 se postularon y adjudicaron 87 proyectos de Instrumentos de Fomento Productivo (IFP) en dos llamados a concurso distintos, a través de los cuales los agricultores beneficiados pudieron mejorar su sistema productivo a través de la construcción de nuevas infraestructuras como bodegas, invernaderos, porquerizas, corrales, etc. Además de la adquisición de herramientas e implementos mecanizados para reducir los tiempos y carga de trabajo, optimar el tiempo empleado, reducir los costos por



mano de obra, etc. Entre estos, tenemos moto pulverizadoras, desbrozadoras y bombas de riego.

| INSTRUMENTO DE FOMENTO PRODUCTIVO (IFP) | | | | | |
|---|-----------------------------|-------------------|-------------------------|-----------------|--------------------------------------|
| Usuarios Totales de PRODESAL | Nº de Usuarios Beneficiados | % de la Cobertura | Aporte Adjudicado INDAP | Aporte Usuarios | Aporte Total del Proyecto Adjudicado |
| 474 | 87 | 18 % | \$ 87.000.000 | \$ 9.000.000 | \$ 96.000.000 |

- **Fondo de Operatividad Anual (FOA):**

Se realizaron dos llamados a postulación, resultando beneficiados 426 usuarios del Programa, para la adquisición de insumos requeridos en sus procesos productivos, como plaguicidas, fertilizantes, semillas, materiales de riego.

Del monto total adjudicado: \$ 66.030.000 cada usuario beneficiario recibió \$ 145.000.

| BONO FOA (FONDO OPERATIVO ANUAL) (R.S.H. menor a 50 %) | | | | | |
|--|-----------------------------|-------------------|-------------------------|-----------------|--------------------------------------|
| Usuarios Totales de PRODESAL | Nº de Usuarios Beneficiados | % de la Cobertura | Aporte Adjudicado INDAP | Aporte Usuarios | Aporte Total del Proyecto Adjudicado |
| 474 | 426 | 90% | \$ 61.770.000 | \$ 4.260.000 | \$ 66.030.000 |

- **Bonos de Emergencia Pecuaria por Inundaciones del mes de junio entregado parte de INDAP:**

Durante el año 2023 se realizó un catastro a agricultores que sufrieron daño por emergencia pecuaria por falta de talaje por emergencia de granizos, lluvia e inundaciones, motivo por el cual, INDAP realizó una entrega de 20 sacos de Alfalfa de 25 Kg., con un costo de \$ 6.000 cada uno, a los 242 usuarios que fueron catastrados para que pudieran alimentar sus animales, debido a las inundaciones de sus predios y la falta de talaje, lo que se traduce en un beneficio de \$ 29.760.000 entregados a los usuarios del Programa PRODESAL.

| BONO DE EMERGENCIA PECUARIA | |
|--|--------------------------|
| Nº de Usuarios catastrados y Beneficiados con sacos de Alfalfa | Inversión Total de INDAP |
| 242 | \$ 29.760.000 |



- **Bono de Emergencia Apícola y Porcina por Inundaciones del mes de Junio entregado por parte de INDAP:**

Durante el año 2023 se realizó catastro a los agricultores que sufrieron daño por la emergencia pecuaria por falta de alimentación apícola y porcina por las lluvias y por las inundaciones del mes de junio, motivo por el cual INDAP realizó una entrega de \$ 156.000 a los 18 usuarios que fueron catastrados para que pudieran alimentar sus cerdos y abejas, debido a las inundaciones de sus predios y la falta de talaje, lo que se traduce en un beneficio otorgado por INDAP de \$ 2.805.000.

| BONO DE EMERGENCIA APICOLA Y PORCINA | | |
|--|---|---------------------------------|
| Nº de Usuarios catastrados y Beneficiados | Aporte recibido por cada usuario | Inversión Total de INDAP |
| 18 | \$ 156.000 | \$ 2.805.000 |

- **Bono de Rehabilitación Productiva a Usuarios de PRODESAL sin inicio SII – Junio de 2023:**

En Junio de 2023, se realizó otro catastro a aquellos usuarios sin inicio de actividades en Impuestos Internos que habían tenido pérdida de animales, infraestructuras, siembras, cultivos, etc. por las inundaciones de los desborde de los ríos. Se logró detectar y beneficiar a 48 agricultores que tuvieron daños demostrables en su sistema productivo por un monto de \$ 1.000.000 a \$ 3.000.000 en promedio de acuerdo con el porcentaje de pérdida, para compra de insumos, materiales, maquinaria, etc., esto, con el fin de que pudieran recuperar sus inversiones o pérdidas, debido a la elevada acción de las inundaciones.

| BONO DE EMERGENCIA PECUARIA AÑO 2023 | | | | | |
|---|------------------------------------|--------------------------|---------------------|------------------------|---------------------------|
| Usuarios Totales de PRODESAL | Nº de Usuarios Beneficiados | % de la Cobertura | Aporte INDAP | Aporte Usuarios | Aporte Total INDAP |
| 474 | 48 | 10 % | \$ 150.000.000 | 0 | \$ 150.000.000 |



- **Bono de Rehabilitación Productiva a Usuarios de PRODESAL con inicio SII – Junio de 2023:**

En Junio de 2023, se realizó otro catastro a aquellos usuarios con inicio de actividades en Impuestos Internos que habían tenido pérdida de animales, infraestructuras, siembras, cultivos, etc. por las inundaciones de los desborde de los ríos. Se logró detectar y beneficiar a 72 agricultores que tuvieron daños demostrables en su sistema productivo por un monto de \$ 1.000.000 a \$ 3.000.000 en promedio de acuerdo con el porcentaje de pérdida, para compra de insumos, materiales, maquinaria, etc., esto, con el fin de que pudieran recuperar sus inversiones o pérdidas, debido a la elevada acción de las inundaciones.

| BONO DE EMERGENCIA PECUARIA AÑO 2023 | | | | | |
|---|------------------------------------|--------------------------|---------------------|------------------------|---------------------------|
| Usuarios Totales de PRODESAL | Nº de Usuarios Beneficiados | % de la Cobertura | Aporte INDAP | Aporte Usuarios | Aporte Total INDAP |
| 474 | 72 | 15.2 % | \$ 168.000.000 | 0 | \$ 168.000.000 |

- **Proyectos de Riego Intrapredial INDAP:**

Se presentaron 9 Proyectos de Riego Intrapredial, beneficiando a 9 usuarios con la construcción de pozos profundos u otra obra de riego, por un monto total de \$ 13.845.026. Cabe señalar que la cantidad de postulaciones está determinada por la Agencia de Área INDAP de acuerdo a los recursos disponibles.

| USUARIOS BENEFICIADOS | MONTO ADJUDICADO | PROYECTOS |
|------------------------------|-------------------------|---|
| 9 | \$ 13.845.026 | Construcción de pozos profundos, entubado y diseño e instalación de riego automatizado. (Elevando la eficiencia de riego de 20-30% por surco a 90% a través de aspersión o goteo) |



- **Programa Pradera Suplementaria INDAP:**

Se postularon a 10 usuarios del programa que cumplieran con los requisitos al Programa de Praderas Suplementarias de INDAP, para ayudar a aumentar la cantidad de talaje y alimentación disponibles para sus animales ovinos, caprinos o bovinos, por lo que se logró postular y beneficiar a 10 usuarios del programa, obteniendo \$4.000.000.

| USUARIOS BENEFICIADOS | MONTO ADJUDICADO | PROYECTOS |
|-----------------------|------------------|---|
| 10 | \$ 4.000.000 | Pago de maquinarias y fertilizantes para hacer praderas para suplementar la alimentación animal de usuarios que desarrollan el rubro pecuario |

- **Programa Campo Limpio – AFIPA:**

Se trabajó con la Asociación Nacional de Fabricantes e Importadores de Productos Fitosanitarios Agrícolas A.G. (AFIPA) y el Programa Campo Limpio para realizar dos operativos de retiro de envases de plaguicidas y productos fitosanitarios en la Comuna, lo que permitió limpiar más de 3.500 kilos de envases de plaguicidas, evitando el enterramiento, la incineración o la reutilización de estos envases, lo que en directa ayuda del medio ambiente y en directa relación con la producción sustentable.

| COMUNA | FECHA DE RECEPCION | KILOS DE ENVASES RETIRADOS | DESTINO |
|--------|--------------------|----------------------------|--|
| Parral | 22/11/2023 | 3.500 | Reciclaje Ciclo Verde Ltda. Rut. 76.180.122-8 |

Otras actividades desarrolladas:

- Participación en Ferias Laborales, Ferias de Emprendimiento Dieciochera, Ferias de Navidad, organizadas por la Dirección de Desarrollo Comunitario.
- Se trabajó con el Servicio Agrícola y Ganadero (SAG), para que los usuarios de PRODESAL realizaran sus trámites de Plan Operacional de Trabajo de Lobesia Botrana, entrega de confusores sexuales y realización de diversos trámites, lo que les permitió

cumplir con la totalidad de la normativa vigente para comercializar y producir arándanos.

- Se realizaron diez reuniones técnicas con los usuarios, en los diferentes sectores de la comuna que atiende el programa PRODESAL, mediante las cuales se les explicaron diversos manejos productivos que deben realizar a sus huertos, buenas prácticas agrícolas, inocuidad y fiscalización.
- Se realizaron seis jornadas de Municipio en Terreno, actividad coordinada por la Dirección de Desarrollo Comunitario, lo que permitió la realización de trámite, el conocimiento de la oferta de programas y beneficios que tienen disponibles los usuarios del Programa PRODESAL.





OFICINA MUNICIPAL DE INTERMEDIACIÓN LABORAL (OMIL):

| | |
|-------------------------------|---------------|
| Meta Asignada Año 2023 | : 535 |
| Colocados 2023 | : 282 |
| Cumplimiento Anual | : 53 % |

La Oficina Municipal de Intermediación Laboral “OMIL”, es un organismo dependiente administrativamente del Servicio Nacional de Capacitación y Empleo “SENCE” y su objetivo principal es potenciar competencias y habilidades de las personas que buscan empleo a través de consejería y apresto laboral, Intermediar entre la oferta y demanda de empleo con la empresa privada, elaborar y coordinar programas de empleo con los diferentes organismos públicos y/o privados. Gestionar y desarrollar programas y actividades en diversos ámbitos en temas de información, capacitación y formación laboral.

CONVENIO FORTALECIMIENTO OMIL 2023 (FOMIL):

| | |
|---------------------------------|---|
| MONTO DEL PROYECTO | \$ 37.500.000 (debido a su calificación de OMIL avanzada) |
| FUENTE DE FINANCIAMIENTO | Servicio Nacional de Capacitación y Empleo “SENCE” |
| EJECUCIÓN | 01 de enero hasta el 31 de diciembre |
| BENEFICIARIOS | 1.148 |

El Programa busca atender a personas de baja calificación o empleabilidad, desempleadas, que no logran acceder a puestos de trabajo debido a falta de acceso a información y a oportunidades laborales.

Servicios entregados por la OMIL: El objetivo del Programa Fortalecimiento OMIL es promover el desarrollo de un sistema de intermediación colaborativa a través de una oferta coordinada de servicios de calidad acorde a trayectorias laborales de las personas y a los desafíos productivos de las empresas, de acuerdo con las necesidades de desarrollo local.



| SERVICIOS ENTREGADOS POR LA OMIL PARRAL | BENEFICIARIOS |
|--|---------------|
| Orientación laboral | 563 |
| Talleres de Apresto Laboral | 16 |
| Contacto con Empresas | 79 |
| Publicación de Ofertas de Empleo | 210 |
| Actividades de Difusión | 65 |
| Derivación a Ejecutivo de Empresas SENCE | 3 |
| Publicación de Ofertas de Empleo | 210 |
| Postulación a ofertas de trabajo | 1148 |
| Articulación Territorial | 10 |
| Análisis de Puesto de Trabajo | 20 |
| Evaluación Funcional | 16 |
| Personas Atendidas | 2016 |

Actividades Realizadas por la Oficina OMIL:

Tienen la finalidad de promover y difundir los servicios de la OMIL y ofertas laborales existentes en la comuna, así como fortalecer la articulación del trabajo en red con otras instituciones.

- **05/04/2023: Reunión Informativa en Sede Social de Lomas de Machicura**

Se entregó información sobre ofertas laborales, inscripción en Bolsa Nacional del Empleo, cursos, seguro de cesantía, entre otros. Destacando que de acuerdo con las necesidades que se vieron reflejadas en la reunión realizada a los vecinos del sector Lomas de Machicura, se postuló a un curso de Becas Laborales en el segundo semestre del año 2023 que tiene por nombre (Formalizando y gestionando mi emprendimiento) lo cual fueron seleccionados y se impartirá el curso en la sede Social, por la OTEC FUNDACAP, durante el primer semestre del 2024.-

- **31/05/2023: Reunión Informativa en Sede Social Valles de Parral II:**

Se entregó información sobre ofertas laborales, inscripción en Bolsa nacional del Empleo, cursos, seguro de cesantía, entre otros.



- **06/10/2023: FERIA LABORAL:**

Actividad destinada al reclutamiento de personal in situ, participaron más de 25 empresas e instituciones relacionadas al ámbito laboral que ofrecieron vacantes con 1.410 puestos de trabajo.

- **Visitas Semanas a la Radio:**

Se realizaron visitas semanales a la radio durante los primeros meses del primer semestre, para tratar temas de relevancia para la comunidad, Ofertas laborales vigentes, Funciones de la OMIL, Seguros de Cesantía, Nivelación de Estudios, servicios de Inclusión Laboral, Subsidios al Empleo Joven, Bono al Trabajo de la Mujer, Subsidio Mínimo Garantizado.

- **12/09/2023: Certificación Curso “Técnicas de Cosmética Integral”:**

Curso financiado por el SENCE y ejecutado por el Organismo Técnico Asociación de Capacitación del Maule, postulado por la Oficina OMIL, certificando a 13 alumnas que aprobaron el curso.

- **Talleres de Apresto Laboral:**

Durante el año 2023, se realizaron 16 talleres de apresto laboral, que tienen por objetivo entregar información a los usuarios sobre: Curriculum vitae, entrevistas de trabajo y habilidades y competencias laborales.

- **Jornadas de Inclusión Laboral:**

- En alianzas con la Casa de la Discapacidad e Inclusión, se coordinaron diversas actividades en las que se destacan la implementación de la “Segunda Versión de la Escuela de Intermediación Laboral” para estudiantes de la Escuela Luis Armando Gómez, saliendo beneficiarios 15 estudiantes del curso laboral en situación de discapacidad.
- Se realizó trabajo colaborativo con dos gestores de inclusión laboral de la Compañía Chilena de Fósforos de Copihue, en la implementación de la Ley N°



Misión cumplida

- CUENTA PÚBLICA 2023 -

21.015 de inclusión de personas en situación de discapacidad al mundo laboral, beneficiando a más de 300 trabajadores.

- Ejecución de Talleres con temáticas de “Inclusión Laboral y Diversidad” al interior de las empresas.
- 03/12/2023: Se realizó en conjunto con la Casa de la Discapacidad, la Conmemoración del Día Internacional de las Personas en Situación de Discapacidad, ejecutando la actividad “Ponte en mi lugar”, beneficiando a 400 colaboradores de la Compañía Chilena de Fósforos Copihue.



TURISMO

Inversión : \$ 15.671.503.-
Beneficiarios : 1.491 Personas

El objetivo general de la Oficina Municipal de Turismo, es el desarrollo y promoción de acciones que fortalezcan el turismo comunal, a través de un trabajo coordinado con las distintas unidades municipales, organismos del Estado, privado, emprendedor, artesanos, productores locales y comunidad.

La Oficina de Turismo, nace bajo la inquietud por parte del municipio, de generar alternativas productivas, de manera sustentable, con el fin de potenciar el desarrollo económico-social de sus habitantes, aumentando así su calidad de vida. Así mismo, apoyar en la postulación de proyectos, seguimiento, asesoramientos, realización de actividades, promoción y difusión de la oferta turística de la Comuna.

ACTIVIDADES REALIZADAS DURANTE EL AÑO 2023:

- **2° Versión del Mountainbike Villa Baviera:**

Actividad enfocada en la familia y los jóvenes, realizada en el Complejo Turístico Villa Baviera, con el objetivo de potenciar la Red de Turismo de la Ruta L851, a través de actividades deportivas. Participaron 350 personas. **Inversión: \$ 2.504.000.**

- **Parral a la Nieve:**

Exitosa iniciativa que entregó la oportunidad a familias Parralinas, de poder conocer la nieve y los atractivos del Complejo Turístico Nevados de Chillán. Esto permitió que los niños pudieran disfrutar de esta inolvidable experiencia en vacaciones de invierno. Se beneficiaron 400 personas. **Inversión: \$ 1.337.382.**

- **Iniciativa Vives Tus Parques:**

A través de un convenio de colaboración entre CONAF y la Oficina de Turismo se ha podido entregar la posibilidad a diversas familias, jóvenes y usuarios de diversos programas del municipio, de conocer los diversos Parques Nacionales y Reservas que se encuentran en la región del Maule, cuyo objetivo es concientizar y conocer el rol que



cumplen cada uno de ellos. Se beneficiaron 250 personas, con una **Inversión para el Municipio de \$ 2.500.000.-**

- **Asesorías a Proyectos SERCOTEC – Fondo Inundaciones:**

Durante el año 2023, se asesoraron en postulación a proyectos SERCOTEC, a emprendedores de la Red de Turismo de la precordillera de Parral, camping, cabañas y hostales, que fueron afectados por los temporales invernales. Se adjudicaron 11 Proyectos SERCOTEC, Línea Inundaciones, por \$ 10.000.000 cada uno. **Monto total adjudicado: \$ 110.000.000.**

- **Campaña de Entrega Kit Promocional Turístico:**

Iniciativa en terreno que tiene como finalidad dar a conocer la oferta turística de toda la red de turismo y que los emprendedores conozcan todos los servicios que existen a su alrededor. Para ello, se les entregó kit promocional que consiste en mapas turísticos, flyer con toda la información de la oferta turística de la comuna para ser difundida en sus negocios y generar la asociatividad entre ellos. Se beneficiarios 80 Emprendedores. Con una **Inversión Municipal de \$ 1.547.000.-**

- **1º Versión del River Mountain Fest de Parral:**

Actividad que se desarrolló en el kilómetro 30 de la Ruta L-751, sector Santa Filomena, estableciendo como punto de operaciones a un costado de la ribera del río Longaví. El objetivo de esta actividad fue generar instancias recreativas y deportivas de esparcimiento dirigidas a la familia y público en general, permitiendo la difusión de los emprendimientos de la Red de Turismo municipal, además de potenciar la economía circular del territorio, con el desarrollo de diversas disciplinas deportivas como outdoor, talleres, feria artesanal, gastronomía, entre otras. Se beneficiaron 400 personas. Con una **Inversión Municipal de \$ 8.000.000.-**



Misión Cumplida

- CUENTA PÚBLICA 2023 -





OFICINA COMUNAL DE LA JUVENTUD: "PROGRAMA CASA JOVEN"

Inversión : \$ 16.937.618

Beneficiarios : 850 Jóvenes

El Programa Casa Joven, fue creado para fomentar y potenciar un espacio inclusivo y dinámico para la juventud, con programas culturales, áreas sociales, deportivas, recreativas, medio ambientales, oportunidades comerciales y talleres de formación en oficio a jóvenes entre los 18 y 29 años de edad de la comuna de Parral, que buscan desarrollarse en distintas áreas.

El **objetivo general** de la Casa Joven es activar una línea de encuentro y trabajo con los jóvenes de la comuna, para así responder de manera innovadora y eficiente a las nuevas demandas del colectivo joven de la ciudad.

Actividades Realizadas:

- **Rayos y Centellas 2023:**

Durante el año 2023, se comenzó a desarrollar la actividad más potente de la Casa Joven en materia de recreación e instancias participativas, mediante la cual, los jóvenes de la comuna pudieron mostrar sus habilidades culturales, como Canto y Baile, entre otras, las que se desarrollaron al menos 1 vez cada 2 meses, por lo que en el año 2023, se realizaron 6 encuentros juveniles. Se beneficiaron 800 jóvenes desde los 15 años.

- **Jóvenes Líderes 2023:**

La actividad consistió en etapas progresivas. Se llevó a cabo en el sector de Villa Baviera, en la cual se exploraron temas cruciales como liderazgo y gestión de proyectos juveniles, fomentando la capacidad crítica de los participantes. Participaron destacados expositores como el deportista Ariel Concha y el empresario Andrés Villegas (Fundador de "Don Limón") enriquecieron las sesiones con su experiencia y conocimientos. Este evento sirvió como plataforma para empoderar a los jóvenes y prepararlos para un liderazgo activo en sus comunidades, llevando a cabo dicha actividad en los meses de septiembre y noviembre de 2023. Se beneficiaron 100 jóvenes líderes de diversas Agrupaciones Sociales, Centros de estudiantes y Agrupaciones Culturales.



- **Expo Canina 2023:**

Actividad realizada los días 04 y 05 de noviembre 2023 en la Plaza de Armas, a través de la cual, se promovió el cuidado responsable de las mascotas y crear conciencia sobre la importancia del bienestar animal. Además, se buscó ofrecer un espacio de entretenimiento familiar con la exhibición de perros de diversas razas, así como de la música en vivo a cargo de Los Tributos a Christian Nodal y Los Vásquez. **Inversión \$ 3.214.766.**

- **Verano Joven 2023:**

Esta actividad se realizó los días 17, 18 y 19 de febrero, Iniciativa realizada junto a la Unidad de Turismo, beneficiando a aproximadamente 60 jóvenes, quienes son líderes de Agrupaciones Juveniles, para así afiarse dentro del grupo, poder hacer actividades grupales y conocer lugares turísticos en las comunas de Chanco y Pelluhue. **La Inversión Municipal fue de \$ 4.600.000.(considerando la movilización por los tres días y alimentación para los 60 jóvenes).**

- **Campeonato de BMX & SKATE 2023:**

Este Campeonato fue desarrollado en la Alameda Las Delicias, con la participación de 50 jóvenes deportistas destacados y los que estaban recién iniciándose; los que pusieron a prueba todas sus habilidades y destrezas, el cual fue reconocido por la entrega de premios a los tres primeros lugares. **Inversión \$ 467.800.**

- **Pool Party:**

Entretenida jornada deportiva realizada en la piscina municipal, desarrollada para generar una mística entre los integrantes de la casa joven, además, en esta instancia se le entregó el espacio a los jóvenes para así poder dar a conocer y validar sus talentos en cuanto a la música, danza y canto entre otros, participando más de 200 jóvenes. **Inversión Municipal: \$ 1.847.398.**

- **Recuperación de Espacios Públicos:**

Actividad organizada en conjunto con la Unidad de Seguridad Pública y la Corporación de Desarrollo de la Ilustre Municipalidad de Parral, con la finalidad de generar un trabajo en



conjunto con la comunidad, para poder hermostrar las Sedes Sociales, y así poder comprometer a la comunidad en el cuidado de su equipamiento social y su sector, participaron activamente más de 50 jóvenes en los operativos. **Inversión Municipal \$ 150.000.**

- **Campeonato 3x3 Basquetbol:**

Actividad organizada junto a la Corporación de Deportes, mediante la cual se pretendió activar a la comunidad juvenil e incentivar el deporte a través de la práctica de Basquetbol en conjunto a sus grupos de amigos o conocidos, a través de los tradicionales 3x3 de dicha disciplina, participando más de 70 jóvenes de la comuna de Parral. **Inversión Municipal \$ 150.000.**



Misión cumplida

- CUENTA PUBLICA 2023 -





Misión cumplida

- CUENTA PUBLICA 2023 -





UNIDAD ASISTENCIA AL MUNDO RURAL

PROGRAMA ASISTENCIA AL MUNDO RURAL:

| | |
|----------------------------|-------------------------|
| INVERSIÓN | \$ 19.151.608 |
| FUENTE DE FINANCIAMIENTO | Municipalidad de Parral |
| BENEFICIARIOS | 1.020 |
| TOTAL DE ANIMALES TRATADOS | 16.269 |

La Oficina de Asistencia al Mundo Rural fue creada en el año 2016, como un nexo de comunicación permanente entre los pequeños agricultores de la comuna y la Ilustre Municipalidad de Parral, con el fin de poder entregar soluciones a las necesidades que se presentan en el desarrollo productivo rural.

Objetivo General: Apoyo a la producción de pequeños y medianos agricultores de zonas rurales, pertenecientes a la comuna de Parral.

Objetivo Específico: Capacitar, impulsar y fomentar el desarrollo productivo de pequeños agricultores, estimulando acciones para beneficiar el desarrollo rural inclusivo, con el fin de elaborar y ejecutar planes orientados a favorecer el desarrollo productivo rural, fomentando la asociatividad y promoviendo el concepto de producto territorial local. Todo esto, con el propósito de disminuir las desigualdades y estimular la actividad económica y social a partir de recursos y potencialidades locales.

Cobertura y Alcance: Población en estado de vulnerabilidad económica, habitantes del sector rural de la comuna de Parral, Juntas de Vecinos Rurales, pequeños y medianos agricultores, personas e Instituciones ligadas al mundo rural que no se encuentren insertas en el Programa PRODESAL de INDAP.



ACTIVIDADES REALIZADAS

- **Operativo Sanitario Animal:**

La Oficina de Asistencial al Mundo Rural, realiza un programa constante de Asistencia Técnica y Manejo Sanitario para pequeños productores agropecuarios. Durante la temporada 2023, se realizaron manejos de desparasitación, tanto interna como externa.

Se realizó una **inversión total de \$ 7.543.480** en insumos Farmacéuticos y de **\$1.323.658** en insumos quirúrgicos para la realización de operativos sanitarios animales en sectores rurales de la comuna, atendiendo un total de:

1º Semestre: 500 usuarios, 8.014 cabezas de ganado

2º Semestre: 520 usuarios, 16.269 cabezas de ganado (equinos, bovinos, caprinos y ovinos).

- **Entrega de Alimentación Animal de Emergencia:**

Por emergencia climática, se realizó la entrega de 480 fardos a 127 usuarios de diferentes sectores rurales de la comuna, con una **inversión total de \$ 3.998.400**, obtenidos a través de Fondos de Emergencia

Para poder llevar a cabo la entrega de alimentación animal, en el mes de junio se realizó un catastro a 157 usuarios no pertenecientes a INDAP ni PRODESAL de diferentes sectores rurales de la comuna por la Emergencia Climática.

- **Entrega de Beneficios del Ministerio de Agricultura:**

A través de la Oficina Rural, en el mes de agosto, se logró postular a 164 usuarios a Bono de Emergencia, a un total de 2.108 sacos de pellet de alfalfa, los cuales fueron gestionados directamente con el Ministerio de Agricultura.

Se realizó Catastro a 101 usuarios de diferentes sectores rurales de la comuna por segunda emergencia climática mes de agosto, usuarios no pertenecientes a INDAP ni PRODESAL.

- **Capacitaciones:**

Se realizaron Charlas informativas en temáticas productivas y manejo sanitario, para 130 usuarios rural, con una inversión total de \$ 2.000.000.





DEPARTAMENTO DE MEDIO AMBIENTE

Medio Ambiente, es una Unidad Municipal dependiente de la Dirección de Desarrollo Comunitario y su objetivo principal es coordinar las acciones municipales para promover un medio ambiente libre de contaminación, procurando la preservación de la naturaleza y la conservación del patrimonio ambiental, junto con el bienestar de la comunidad para, a través de estas acciones, ayudar a un desarrollo sustentable, haciendo uso eficiente de los recursos y previniendo la contaminación en los temas que correspondan al municipio.

PROGRAMA MEDIO AMBIENTE

Objetivo Principal: Velar por el derecho a vivir en un medio ambiente libre de contaminación, la protección del medio ambiente, la preservación de la naturaleza y la conservación del patrimonio ambiental (Ley 19.300, Art N°1), reflejando así la visión y una de las metas principales de la gestión Municipal actual. Como principales líneas de trabajo, la Unidad de Medio Ambiente se enfoca en el fomento al Reciclaje Comunal, desarrollar el Programa de Tenencia Responsable de Mascotas, la Educación y Concientización de la población en general en materias Medioambientales y asistencia al mundo rural.

Durante año 2023, la gestión de actividades desarrolladas por la Unidad de Medio Ambiente se puede resumir en lo siguiente:

- **Charlas medioambientales, educativas y de concientización general:**

Se realizaron intervenciones en un total de 10 Establecimientos Educativos y 18 Juntas de Vecinos solicitantes, sumando 28 charlas de carácter ambiental. (\$ 600.000, \$ 300.000, \$ 700.000 y \$ 800.000) **Inversión Total: \$ 2.400.000.**

- **Carro recolector de reciclaje:**

Se adquirió carro de arrastre para la recolección y mantención de los más de 50 puntos de reciclaje de la comuna. **Inversión Total: \$ 3.355.800.**



- **Puntos Limpios Rurales:**

Se establecieron 4 Puntos Verdes en distintas Sedes de Juntas de Vecinos rurales, sumándose a los 15 Puntos del año 2022, para la disposición de plásticos, latas de aluminio y vidrio.

- **Contenedores de botellas plásticas:**

Se inauguraron 15 puntos de reciclaje, esperando sumar 30 el año 2024 con la misma inversión. Inversión total fue de **\$3.640.000** (\$1.250.000 y \$ 2.390.000).

- **Gestión de Residuos Comunal Anual:**

Gestión comunal e interna de distintos puntos de acopio fijos y móviles, gestionando así durante 2023, aceite domiciliario, vidrio, envases plásticos, papel blanco y cartón, disponiendo estos residuos en plantas recicladoras certificadas.

- **Operativos Comunitarios y Educativos de Limpieza, sectores rurales y turísticos de la comuna:**

Se ejecutó un total de 8 intervenciones, junto a la Comunidad escolar, Juntas de Vecinos y Comunidad en General, en los sectores de Remulcao, La Orilla, Las Juntas, Trabancura, Don Pablo, Arraú Méndez, Igualdad Sur y Feria de Animales. **Inversión total de \$ 600.000.**

- **Teletón 2023:**

Se participó y cooperó voluntariamente, con el apoyo de establecimientos educacionales y la comunidad en general, en la entrega de 1.100 kg. de envases de plástico, como reciclaje y en apoyo directo a la recaudación de recursos para la campaña de Teletón.

- **Ecoferia 2023:**

Se realizaron 2 intervenciones comunales, con el apoyo de distintas unidades municipales, donde se presentaron más de 30 expositores de artículos en base a materia prima reciclada.



Misión Cumplida

- CUENTA PÚBLICA 2023 -





PROGRAMA TENENCIA RESPONSABLE DE MASCOTAS:

El objetivo del Programa de Tenencia Responsable y Protección Animal es fomentar la tenencia responsable de animales de compañía en la comuna, realizando programas de control reproductivo, de salud animal, educación sobre tenencia responsable, además de la identificación como el registro de las mascotas. Con esto se busca promover siempre el bienestar animal, así como el fortalecimiento del vínculo humano animal.

Actividades Realizadas:

- **Números de Atenciones Veterinarias:**

Se realizó una **inversión total de \$ 3.417.479** en insumos farmacéuticos veterinarios y de \$ **3.155.814** en insumos quirúrgicos veterinarios, realizando un **total 546 atenciones veterinarias** en dependencias municipales.

| MES | CONSULTAS GENERALES * | CIRUGIAS DE ESTERILIZACIÓN (CANINOS Y FELINOS) | TOTAL PACIENTES ATENDIDOS |
|----------------------------------|-----------------------|--|---------------------------|
| Junio | 27 | 24 | 51 |
| Julio | 78 | 47 | 125 |
| Agosto | 42 | 23 | 65 |
| Septiembre | 22 | 11 | 33 |
| Octubre | 94 | 43 | 137 |
| Noviembre | 56 | 47 | 103 |
| Diciembre | 25 | 7 | 32 |
| Total Atenciones Año 2023 | | | 546 |

(* Atenciones primarias, vacunas, antiparasitarios, eutanasias, curaciones, etc.)

- **Operativos Rurales y Urbanos de mascotas:**

Se realizaron de 2 operativos en sectores rurales, atendiendo 69 mascotas, las cuales recibieron el tratamiento de desparasitación interna y externa. En sector urbano en la Plaza de Armas, se atendieron a 140 mascotas, las cuales recibieron desparasitación externa en apoyo al control sanitario de éstas.

- **Registro en Plataforma de Registro Nacional de TRM y Animales de Compañía:**

Se realizó el correcto ingreso y registro de un total de **202 mascotas**, según Ley 21.020.



Misión cumplida

- CUENTA PÚBLICA 2023 -

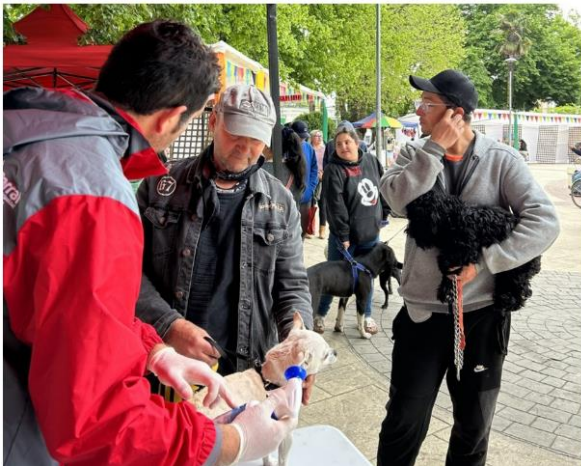



PROGRAMA GESTIÓN AMBIENTAL

El objetivo general del Programa es implementar los lineamientos ambientales para la gestión municipal.

ACTIVIDADES REALIZADAS

- **Evaluación de Proyectos Ambientales en Servicio de Evaluación de Impacto Ambiental y Participación Ciudadana:**

Contempla actividades, gestiones y capacitaciones que en conjunto hacen posible realizar pronunciamientos fundados sobre proyectos que tienen implicancia en la comuna.

| NOMBRE DE PROYECTO EVALUADO | TIPO | ACCIÓN | ESTADO EN SEIA |
|---|------|--|----------------|
| Proyecto "Sistema de Transmisión Zonal Grupo 3 S/E Itahue – S/E Hualqui". | DIA | Pronunciamiento con Observaciones a ADENDA COMPLEMENTARIA del Estudio de Impacto Ambiental (EIA) | En evaluación |
| Proyecto "Parque Solar Parral". | DIA | Pronunciamiento con Observaciones a Declaración de Impacto Ambiental (DIA) | En evaluación |
| Proyecto "Parque Solar Parral". | DIA | Pronunciamiento con observaciones a la Declaración de Impacto Ambiental (DIA) | En evaluación |
| Proyecto Inmobiliario Villa San Pedro | DIA | Pronunciamiento con observaciones a la Declaración de Impacto Ambiental (DIA) | Aprobado |
| Proyecto Inmobiliario Villa San Pedro. | DIA | Pronunciamiento con observaciones a ADENDA de la Declaración Impacto Ambiental (DIA) | Aprobado |
| Transporte Terrestre de Sustancias Químicas y Residuos Peligrosos | DIA | Pronunciamiento con observaciones a la Declaración de Impacto Ambiental (DIA) | Desistido |



| NOMBRE DEL PROYECTO | PARTICIPACION CIUDADANA | FECHA |
|--|---|---------------------|
| Proyecto "Sistema de Transmisión Zonal Grupo 3 S/E Itahue-S/E Hualqui" | PAC, CEA, Municipalidad y Ciudadanía. En Teatro Municipal | Julio – Agosto 2022 |
| Proyecto Inmobiliario Villa San Pedro | PAC, CEA, Municipalidad y Ciudadanía. Sector PAC, CEA, Municipalidad y Ciudadanía. En Teatro Municipalilla Don Matías | Febrero 2023 |
| Proyecto "Parque Solar Parral" | PAC, CEA, Municipalidad y Ciudadanía. Sector Palma Rosa | Octubre 2023 |

- **Certificación Ambiental Municipal Etapa Excelencia (SCAM):**

Se desarrolló un trabajo disciplinado y coordinado para la obtención de la Certificación. Mediante el Oficio N° 182/2023, se obtiene la Certificación Ambiental Municipal en Nivel Excelencia, dando cumplimiento al 100 % de lo solicitado, además se destaca el trabajo realizado por la Oficina del Medio Ambiente, en el desarrollo de las líneas estratégicas, sobre todo en educación ambiental, tanto formal como no formal.

- **Certificación Ambiental Municipal Etapa Excelencia Sobresaliente (SCAM):**

Durante el año 2023 se desarrolló un trabajo disciplinado y coordinado para avanzar en los objetivos de la futura Certificación, incorporando el factor ambiental a todos los quehaceres municipales y dando énfasis en el desarrollo de los lineamientos de la Estrategia Ambiental. Con fondos asociados al proceso de Certificación Ambiental Municipal \$1.500.000, en el mes de noviembre se puso énfasis en la Educación Ambiental, trayendo al Teatro Municipal de nuestra comuna la Obra Teatral "Efecto Fauna", una propuesta teatral inspirada en la obra "El carnaval de los animales" del compositor francés Camille Saint-Saëns, adaptada para cuarteto de flautas travesas. Con esta obra se busca educar y concientizar sobre diversos animales chilenos en peligro de extinción que luchan por defender su hábitat natural de los peligros de la contaminación y del calentamiento global.



Plataforma Nacional de Sistema de Declaración de Residuos:

Realización mensual de la Declaración de Residuos Sólidos Domiciliarios y Asimilables, además de los residuos reciclados, dando cumplimiento a las obligaciones establecidas en el reglamento del RETC (Art. 25, 26 y 27), realizando las Declaraciones Anuales y Mensuales.

| FOLIO | INGRESADO POR | PERÍODO | TIPO DE DECLARACIÓN | ESTADO EMISOR |
|--------|---------------------------|-----------------|---------------------|---------------|
| 841498 | I Municipalidad de Parral | Diciembre 2023 | Salida | Enviada |
| 829192 | I Municipalidad de Parral | Noviembre 2023 | Salida | Enviada |
| 827706 | I Municipalidad de Parral | Octubre 2023 | Salida | Enviada |
| 813674 | I Municipalidad de Parral | Septiembre 2023 | Salida | Enviada |
| 798000 | I Municipalidad de Parral | Agosto 2023 | Salida | Enviada |
| 785146 | I Municipalidad de Parral | Julio 2023 | Salida | Enviada |
| 771223 | I Municipalidad de Parral | Junio 2023 | Salida | Enviada |
| 764578 | I Municipalidad de Parral | Mayo 2023 | Salida | Enviada |
| 748791 | I Municipalidad de Parral | Abril 2023 | Salida | Enviada |
| 731615 | I Municipalidad de Parral | Marzo 2023 | Salida | Enviada |
| 719087 | I Municipalidad de Parral | Febrero 2023 | Salida | Enviada |
| 707952 | I Municipalidad de Parral | Enero 2023 | Salida | Enviada |

- **Charla Capacitación “Con Buena Energía”:**

Se gestiona con la Secretaría Regional Ministerial de Energía la capacitación a la comunidad, el cual consiste en traspasar a la comunidad los conocimientos y experiencias en el área de energía, a través de una capacitación en eficiencia energética y la entrega de un kit que incluye ampolletas LED 9W, un alargador con interruptor, un magneto con consejos de eficiencia energética para el hogar y una bolsa reutilizable. Se capacitan **60 personas** y se realiza la entrega de los kits de eficiencia energética.

- **Charla y Apoyo preventivo de plagas (Roedores):**

Durante el año 2023 se atendieron a 793 usuarios mediante charlas preventivas, de su correcto uso y entrega de rodenticida para control de plagas, además de realizar una campaña de prevención de Hanta Virus en sectores rurales. **Inversión total: \$ 1.399.904.**

- **Gestión de Denuncias Ambientales:**



Se presta apoyo a los solicitantes para realizar las Denuncias en Plataformas de la Superintendencia de Medio Ambiente o SEREMI de Salud del Maule, según corresponda.

En el año 2023 se gestionaron las siguientes denuncias:

| DENUNCIA | MOTIVO | DERIVACIÓN |
|-------------------------------|---|--|
| Sector Palma Rosa, La Palmera | Malos olores, vectores, manejo de riles | Seremi de Salud y Superintendencia de Medio Ambiente |
| Sector Poniente COTRIZA | Malos olores | Seremi de Salud |
| Temas Generales | Ingreso Única Ventanilla | Orientación y derivación interna |

- **Participación en Comité Regional de Cambio Climático (CORECC):**

Participación activa en el CORECC durante el año 2023, en donde la función principal del Comité Regional de Cambio Climático es la de coordinar la elaboración de los instrumentos para la gestión del cambio climático a nivel regional y comunal.

El CORECC se sitúa dentro de la Ley Marco de Cambio Climático, publicada el 13 de junio de 2022, que tiene por objeto hacer frente a los desafíos que se presentan en esta materia. Transitar hacia la carbono-neutralidad programada para el 2050 y dar cumplimiento a compromisos internacionales, entre otros.

- **Participación en Comité Dimensión Animal Región del Maule:**

Este Comité tiene por objetivo coordinar las ayudas para atender fauna silvestre y animales mayores y menores, ante situaciones de emergencia, como lo son los incendios forestales e inundaciones.

- **Capacitación para postulación a Fondos Públicos:**

Durante 2023, se trabajó en coordinación con el Departamento de Organizaciones Comunitarias, para lograr la captación y participación de Dirigentes Vecinales en Charlas de capacitación para la postulación a Fondos Públicos, tales como Fondo Nacional

Desarrollo Regional, Abril; Fondo de Protección Ambiental, Agosto; Fondo para el Reciclaje, noviembre.

- **Difusión Ley 21.368, que regula la Entrega de Plásticos de Un Solo Uso:**

Se realiza la visita a locales comerciales de la comuna con la finalidad de dar a conocer la implementación de la ley 21.368. La iniciativa busca educar sobre la iniciativa que regula los plásticos de un solo uso en los establecimientos de expendio de alimentos – como restaurantes, cafeterías o fuentes de soda, entre otro – quienes tendrán prohibido entregar bombillas, revolvedores, palillos y cubiertos de plásticos, como parte de la primera etapa de implementación de la Ley.



PROGRAMA ALCOHOLISMO

Inversión : \$ 658.606

Objetivo General: Otorgar atención en torno al tema de prevención, rehabilitación y fiscalización de la problemática de la ingesta de alcohol, de acuerdo con la Ley N° 19.925. Además, generar las instancias que permitan tanto la organización de la ciudadanía como su comunicación en interrelación con las instituciones del orden y la seguridad.

Actividades realizadas durante el año 2023:

- Se confeccionaron afiches publicitarios en torno a la prevención del consumo de alcohol.
- Se realizaron Campañas de Prevención sobre la ingesta de alcohol en la comuna.





OFICINA MUNICIPAL DE VIVIENDA

| | |
|---------------------------------|-------------------------|
| INVERSIÓN DEL PROYECTO | \$ 70.065.583. |
| FUENTE DE FINANCIAMIENTO | Municipalidad de Parral |
| BENEFICIARIOS | 650 usuarios |

Objetivo General: Motivar a la Comunidad a postular y conformarse en Comités para obtener su vivienda a través de subsidios habitacionales. Entre sus funciones principales está el diagnosticar los requerimientos de la comunidad en materia de vivienda, asesorarlos en sus trámites de postulación y obtención de los subsidios habitacionales, promover la formación de comités de vivienda, mejorando de esta manera, la participación ciudadana en el desarrollo social de la Comuna.

Objetivo Específico: Apoyar a las familias que no poseen una vivienda y viven en una situación de vulnerabilidad social y necesidad habitacional, construir una vivienda o un conjunto de ellas (casas o departamentos) sin crédito hipotecario.

Actividades realizadas por la Oficina Municipal de Vivienda durante el año 2023:

- Se respondieron Solicitudes de Ventanilla Única para regularización de viviendas o ampliaciones para postular a mejoramiento de vivienda.
- Se realizaron distintas postulaciones en línea del Decreto Supremo 49, Decreto Supremo 01 y al Subsidio de Arriendo.



- Se trabajó con distintos Comité de Vivienda que se encuentran organizándose, con la asistencia a reuniones del Gestor Territorial del SERVIU Linares. Esto para entregar información y guiar a los Comités en su formación.

PROYECTOS POSTULADOS

| NOMBRE DEL PROYECTO | FUENTE DE FINANCIAMIENTO | BENEFICIARIOS |
|--|--------------------------|---------------|
| Villa Israel II SSFV | SERVIU | 14 |
| Comité de Mejoramiento Buen Vivir | SERVIU | 27 |
| Comité de Mejoramiento por un Mejor Vivir | SERVIU | 15 |
| Junta de Vecino N° 25 Reina Luisa | SERVIU | 12 |
| Comité Valles de Parral | SERVIU | 11 |
| Comité Pro-Adelanto Villa Israel II | SERVIU | 38 |
| Comité de Mejoramiento Por un Mejor Colector | SERVIU | 33 |
| Comité por un Mejor Futuro | SERVIU | 18 |
| Comité Pro-Adelanto Villa Israel II Colector | SERVIU | 18 |
| Comité Mejor Futuro | SERVIU | 18 |
| Comité Don Sebastián | SERVIU | 16 |
| Quiero Mi Barrio Viña del Mar | SERVIU | 13 |
| Quiero Mi Barrio Arraú Méndez | SERVIU | 21 |
| Maciel Inostroza | SERVIU | 1 |
| Elizabeth Rios | SERVIU | 1 |
| Comité Habitación Las Carmelitas | SERVIU | 24 |
| Total de Beneficiados | | 277 |

PROYECTOS APROBADOS

| NOMBRE DEL PROYECTO | FUENTE DE FINANCIAMIENTO |
|---|--------------------------|
| Quiero Mi Barrio Viña del mar | SERVIU |
| Comité Pro-Adelanto Villa Israel II Térmico | SERVIU |
| Maciel Inostroza | SERVIU |
| Elizabeth Ríos | SERVIU |
| Comité Habitacional Las Carmelitas | SERVIU |



ENTIDAD DE GESTIÓN INMOBILIARIA SOCIAL (EGIS)

| | |
|------------------------|--------------|
| BENEFICIARIOS | 194 personas |
| TOTAL, INGRESOS | \$35.690.000 |

Convenio Marco Único Regional, suscrito entre la Secretaría Regional Ministerial de Vivienda y Urbanismo de la Región del Maule y la Ilustre Municipalidad de Parral, que habilita a la EGIS para actuar como Prestador de Servicios de Asistencia Técnica, de mejoramiento del entorno y del equipamiento comunitario, de mejoramiento de la vivienda y de ampliación de ésta, emplazados en el sector urbano o rural de la comuna, ya sea en postulaciones individuales o grupales del Fondo Solidario de Vivienda, Sistema de Subsidio Habitacional Rural y Programa de Protección al Patrimonio Familiar.

La función específica que le corresponde realizar a la EGIS es asesorar a las familias en todos los aspectos necesarios, tanto técnicos, sociales, familia y legal en la postulación a los diferentes Subsidios Habitacionales que financia el Ministerio de Vivienda y Urbanismo, ya sea en la Construcción de vivienda en sitio propio, ampliación de la vivienda, mejoramiento, colectores solares, mejoramiento térmico, etc.

Actividades realizadas por la Oficina EGIS Municipal Año 2023:

PROYECTOS POSTULADOS

| NOMBRE DEL PROYECTO | FUENTE DE FINANCIAMIENTO | MONTO DEL PROYECTO | EJECUCION | BENEFICIARIOS |
|---------------------------------------|--------------------------|--------------------|--------------|---------------|
| Comité Habitacional Espigas y Racimos | SERVIU | 10.388,52 UF | Julio 2022 | 11 |
| Comité Habitacional Los Tijerales | SERVIU | 9.387,52 UF | Febrero 2023 | 10 |
| María Soto Fuentes | SERVIU | 1034,71 UF | Junio 2023 | 1 |
| Gabriela Alfaro | SERVIU | 919,15 UF | Mayo 2023 | 1 |



| | | | | |
|---|--------|--------------|-----------------|----|
| Comité Habitacional Maqui Santo | SERVIU | 2260,33 UF | Enero 2023 | 15 |
| Comité Habitacional Las Carmelitas | SERVIU | 2752,5 UF | Septiembre 2023 | 24 |
| Comité Habitacional Perquilauquen | SERVIU | 1584 UF | Septiembre 2023 | 14 |
| Comité Villa Oriente San Agustín | SERVIU | 2278,7 UF | Enero 2023 | 43 |
| Comité Habitacional Luchando por un Sueño SST | SERVIU | | | 12 |
| Comité de Ampliación Camino Seguro | SERVIU | 3050,4 UF | Diciembre 2021 | 15 |
| Comité de Mejoramiento Camino Seguro | SERVIU | | | 19 |
| Comité Villa Israel II | SERVIU | 3198 UF | Noviembre 2023 | 14 |
| Comité Habitacional Nuestro Futuro | SERVIU | 13.058,51 UF | Julio 2023 | 14 |
| Carolina Crisóstomo | SERVIU | 294 UF | Agosto 2023 | 1 |

PROGRAMA APOYO A LA ECONOMIA FAMILIAR – SUBSIDIO DEL GAS LICUADO (GASPAR)

Beneficiarios : 46.717 Personas
Inversión : \$ 749.283.994

Este Programa, creado por la Municipalidad de Parral, inició su ejecución el 25 de abril del año 2022, en dependencias del Departamento de Fomento Productivo, con la finalidad de satisfacer los requerimientos de la comunidad local y atenuar las consecuencias negativas del alza del gas y, a fin de ayudar a satisfacer las necesidades básicas de los hogares de Parral, asegurar su participación en el progreso económico, social y cultural.

Objetivos: Apoyar la economía familiar de los hogares de Parral que se encuentren hasta el 90% de vulnerabilidad, de acuerdo al Registro Social de Hogares, a través del subsidio para la adquisición de gas licuado, como bien de primera necesidad y de apoyar la economía familiar de hogares de grupos prioritarios, como son las personas adultas mayores y con discapacidad, que tengan su registro social de hogar, que acredite residencia en parral.



Requisitos para obtener el beneficio de GASPAR:

- Registro Social de Hogares igual o inferior al 90 %.
- Adultos mayores y discapacitados hasta un 100 % en el Registro Social de Hogares.
- Residente de la comuna de Parral.
- Ser mayor de 18 años de edad.

La Municipalidad de Parral, subsidia el 1% del costo total (IVA incluido) y, el 99% restante, es reembolsado directamente por el beneficiario del programa social.

RESUMEN SUBSIDIO AL GAS LICUADO "GASPAR" AÑO 2023

| | |
|--|----------------|
| SALDO DE VALES DEL AÑO 2022 | 1.366 |
| CANTIDAD DE VALES ADQUIRIDOS AÑO 2023 | 57.275 |
| INVERSIÓN | \$ 749.283.994 |
| TOTAL, DE VALES VENDIDOS | 58.641 |





EMERGENCIA

Inversión : \$ 38.672.798.

Beneficiarios : 1.941 Familias

Objetivo General: Contribuir a mejorar la seguridad de las personas, sus bienes y su medio ambiente, sustentado en los principios básicos del Sistema de Protección Civil, que son la ayuda mutua y uso escalonado de recursos de la comuna de Parral.

Objetivo Específico: Evaluar e implementar medidas que se estimen necesarias de prevención y reacción para resolver situaciones derivadas de catástrofes de causas naturales o provocadas, que afecten a la población de la comuna.

Actividades Realizadas:

- Se entregó agua potable para consumo humano, por déficit hídrico, con camiones aljibe, a **330 Familias** de sectores rural y urbano (150 familias beneficiarias con camión aljibe municipal y 150 Familias con entrega de agua con camión aljibe arrendado por la Delegación Provincial de Linares).
- Se realizó la limpieza de fosas sépticas con camión municipal a **1279 familias** que presentaban problemas con colapso de sus fosas y no contaban con recursos económicos para hacerlo de forma particular.
- Se realizaron **332 Fichas FIBE** a las familias afectadas por el temporal de viento y lluvia que azoló la zona de Parral y que sufrieron inundaciones en sus casas. (Entre los meses de junio y agosto de 2023).
- Se entregó ayuda social a las 332 familias afectadas por las inundaciones invernales, consistentes en alimentos, agua, carbón y útiles de aseo.
- Se realizaron Talleres de Prevención de Incendios Forestales en los sectores rurales de: Lomas de Machicura, San Alejo – Digua, Coironal – Los Canelos – Villegas y Catillo.
- Se hizo entrega en el sector de Lomas de Machicura, de estanques para contenedores de agua para ser usada en incendios forestales.
- Se realizó actividad de prevención de incendios forestales en el sector de Digua, en la cual participaron Carabineros, Bomberos el Municipio y la comunidad local.
- Se instalaron en sectores rurales letreros de prevención de incendios.
- Se realizó reunión con el Superintendente de Energía de la Región del Maule.
- Se entregó camión aljibe al Cuerpo de Bomberos de Parral (22/12/2023).

- Se realizó capacitación a funcionarios municipales respecto de la Ficha FIBE.





PROGRAMAS EXTERNOS

PROGRAMAS SOCIALES EN CONVENIO:

ACOMPañAMIENTO FAMILIAR INTEGRAL:

| | |
|---------------------------------|--------------------------------------|
| MONTO DEL PROYECTO | \$ 78.135.600. |
| FUENTE DE FINANCIAMIENTO | FOSIS |
| EJECUCIÓN | Enero a diciembre 2023 |
| BENEFICIARIOS | 160 Familias (sector Urbano y Rural) |

El Programa de Acompañamiento Familiar Integral es un programa no postulable, que forma parte del sistema Chile Seguridades y Oportunidades, cuyo objetivo es contribuir a que las personas y familias superen su situación de pobreza extrema de manera sostenible. Busca mejorar el bienestar y calidad de vida, mediante el desarrollo de sus capacidades y recursos disponibles, tanto personales como de sus comunidades, generando ingresos permanentes de manera autónoma. Considera la ejecución de los Programas de Acompañamiento Psicosocial y Sociolaboral.

El Programa de Acompañamiento Psicosocial: tiene como objetivo promover el desarrollo de las habilidades y capacidades personales y familiares necesarias que permitan a las familias su inclusión social y desenvolvimiento autónomo, de manera de contribuir al logro de los objetivos del plan de intervención definidos en el Programa Eje.

El Programa de Acompañamiento Sociolaboral: tiene como objetivo específico mejorar la capacidad de los usuarios para generar ingresos de forma autónoma y el mejoramiento de sus condiciones de empleabilidad y participación en el ámbito laboral.

Actividades Realizadas:

- Los Profesionales se encargaron de ejecutar el Programa Acompañamiento Familiar Integral, mediante una intervención integral (componente Psicosocial y Sociolaboral).

Con un número determinado de familias, acompañando y asesorando a los usuarios en el desarrollo de habilidades y capacidades.



- 17/04/2023 en Pelluhue: Se realizó Capacitación a los beneficiarios del Programa en Iniciativas Local.





PROGRAMA EJE DEL SUBSISTEMA DE SEGURIDADES Y OPORTUNIDADES

| | |
|---------------------------------|--------------------------------------|
| MONTO DEL PROYECTO | \$ 2.212.000 |
| FUENTE DE FINANCIAMIENTO | FOSIS |
| EJECUCIÓN | Enero a diciembre 2023 |
| BENEFICIARIOS | 160 familias (sector Urbano y Rural) |

Tiene como objetivo contactar e invitar a participar a las familias del Subsistema Seguridades y Oportunidades Programa Acompañamiento Familiar Integral, explicando en esta oportunidad todo lo concerniente al proceso de acompañamiento y beneficios del programa, dejando decidir a la familia su aceptación o rechazo a éste.

PROGRAMA HABITABILIDAD

| | |
|---------------------------------|--|
| MONTO ASIGNADO | \$ 30.178.038 (Se trabajó con el Presupuesto del año 2022) |
| FUENTE DE FINANCIAMIENTO | Ministerio de Desarrollo Social y Familia |
| ASISTENCIA TÉCNICA | FOSIS |
| EJECUCIÓN | 12 meses (noviembre 2022 a octubre 2023) |
| BENEFICIARIOS | 7 familias (sector Urbano y Rural) |

Este Programa tiene por objetivo potenciar las posibilidades y oportunidades de desarrollo, inclusión e integración social de las familias y personas, beneficiarias del Subsistema "Seguridades y Oportunidades": Programa Familia y Vínculos, a partir de soluciones y asesorías que contribuyan a mejorar su calidad de vida en lo que se refiere a la dimensión de Habitabilidad.

Actividades Realizadas:

- Primer contacto con familias derivadas del programa familias, con el objetivo de invitarles a participar del programa.
- Aplicación de Diagnóstico, con el objetivo de conocer la situación habitacional del usuario y su grupo familiar.
- Planificación de proyecto de intervención comunal.
- Asesorías en hábitos saludables para el uso y cuidado de la vivienda.



- Talleres grupales e individuales.
- Mejoras habitacionales, instalación de servicios básicos a usuarios del programa.



PROGRAMA APOYO A LA SEGURIDAD ALIMENTARIA FAMILIAS PARA EL AUTOCONSUMO:

| | |
|---------------------------------|---|
| MONTO ASIGNADO | \$ 14.400.000 |
| FUENTE DE FINANCIAMIENTO | Ministerio de Desarrollo Social y Familia |
| ASISTENCIA TÉCNICA | FOSIS |
| EJECUCIÓN | 9 meses |
| BENEFICIARIOS | 20 familias (sector Rural) |

Este Programa tiene como objetivo general aumentar la disponibilidad de alimentos saludables de las familias pertenecientes al Programa de Acompañamiento Familiar Integral del Subsistema Seguridades y Oportunidades mediante la educación y la auto provisión, para así complementar sus necesidades alimentarias y mejorar sus condiciones de vida, abordando las dimensiones de disponibilidad: correspondiente a la oferta de alimentos en un territorio de acceso: relativo a la capacidad de compra; y de utilización: relativo al aporte en la salud, al conocimiento de alimentación y acceso al agua.

Actividades Realizadas:

- Se realizaron Talleres sobre Fortalecimiento de hábitos alimenticios para una alimentación saludable.
- Entrega de materiales para la autoconstrucción de gallineros y alimentación para aves.





“PROGRAMAS DEL CHILE CRECE CONTIGO”

FONDO DE INTERVENCIÓN DE APOYO AL DESARROLLO INFANTIL:

| | |
|---------------------------------|---|
| MONTO ASIGNADO | \$ 31.360.000 |
| FUENTE DE FINANCIAMIENTO | Ministerio de Desarrollo Social y Familia |
| EJECUCIÓN | Enero a diciembre de 2023 |
| BENEFICIARIOS | 154 niños y niñas que presentan discapacidad leve o moderada. |

Este Programa tiene como **objetivo principal** fomentar el desarrollo y crecimiento de niños y niñas que se encuentran en la etapa de primera infancia, y especialmente de aquellos que se encuentran en situación de mayor vulnerabilidad, como son quienes presentan algún tipo de riesgo y/o rezago en su desarrollo.

Su **objetivo específico** es otorgar prestaciones de atención a niños y niñas con rezago o riesgo biopsicosocial con el propósito de recuperar la condición de normalidad en su desarrollo psicomotor o mantener la normalidad en su desarrollo psicomotor cuando presentan factores de riesgo biopsicosociales, a través, de la implementación de modalidad de apoyo como servicios itinerantes de estimulación, atención domiciliaria, salas de estimulación y ludotecas, el desarrollo integral de niños y niñas en condición de rezago o riesgo de rezago, o riesgo de retraso en el desarrollo y/o riesgo biopsicosocial que puedan afectar su normal desarrollo.

Actividades Realizadas:

- Entrega de material didáctico a niños y niñas beneficiarias.
- Sesiones de estimulación con niños y niñas.
- Adquisición de implementación y equipamiento para las Salas de Estimulación.



FONDO DE FORTALECIMIENTO DE LA GESTIÓN MUNICIPAL EN PRIMERA INFANCIA:

| | |
|---------------------------------|---|
| MONTO ASIGNADO | \$ 20.095.186 |
| FUENTE DE FINANCIAMIENTO | Ministerio de Desarrollo Social y Familia |
| EJECUCIÓN | Febrero a Diciembre 2023 |
| BENEFICIARIOS | Profesionales de la Red Chile Crece Contigo |

Este Programa tiene como **objetivo principal** apoyar la gestión intersectorial de las Redes Comunes Chile Crece Contigo que coordinan las municipalidades que implementan el Subsistema de Protección a la Infancia, posibilitando que las instituciones participantes pongan a disposición de los niños, niñas y sus familias toda la oferta de servicios de que dispongan. Asimismo, monitorear a nivel local la implementación de todos los programas que componen el Subsistema, que estén presentes en el territorio.

Actividades Realizadas:

- 12/06/2023: Actividad realizada por la Mesa de Infancia sobre la erradicación del trabajo infantil.
- 03/10/2023: Difusión de la oferta programática del Chile Crece Contigo.



PROGRAMA COMPETENCIAS PARENTALES Y APOYO A LA CRIANZA – TRIPLE P

| | |
|---------------------------------|---|
| MONTO ASIGNADO | \$ 32.000.000 |
| FUENTE DE FINANCIAMIENTO | Ministerio de Desarrollo Social y Familia |
| EJECUCIÓN | Junio 2023 a marzo 2024 |
| BENEFICIARIOS | 292 usuarios: Padres, madres y/o cuidadores de niños y niñas de 0 a 18 años |

El Programa tiene por **objetivo principal** apoyar a padres, madres y cuidadores de menores en crianza, entrega herramientas con efectividad comprobada para **manejar problemas cotidianos en la crianza, reducir el estrés y disfrutar más de la vida en familia** a través de diferentes modalidades y herramientas: Charlas, talleres grupales y/o sesiones individuales según lo que sea más útil a la familia.

Triple P, entrega a los padres y madres estrategias simples y prácticas para ayudarlos a manejar, con confianza, la conducta de sus hijos e hijas, a prevenir problemas en el desarrollo y a construir relaciones fuertes y saludables.

Actividades Realizadas:

- 20/11/2023: Se realizó el Cierre de Nivel Grupal en sector Digua.





PROGRAMA HABILITACIÓN DE ESPACIOS PÚBLICOS PARA LA CRIANZA – “HEPI CRIANZA”

| | |
|---------------------------------|--|
| MONTO ASIGNADO | \$ 17.000.000 |
| FUENTE DE FINANCIAMIENTO | Ministerio de Desarrollo Social y Familia |
| EJECUCIÓN | Enero a diciembre de 2023 |
| BENEFICIARIOS | 462 Niños y niñas de 0 a 9 años, padres, madres y/o cuidadores |

El Programa busca habilitar un espacio adecuado para fomentar acciones y actividades que promuevan la participación de los niños y niñas y sus padres, madres y cuidadores, para así impulsar la parentalidad positiva y la crianza respetuosa entre ellos.

Su **objetivo principal** promover y fortalecer una interacción saludable entre niños y niñas y sus cuidadores principales, a través de la habilitación de espacios de administración municipal para el desarrollo de actividades en las cuales se fomenta las prácticas de crianza respetuosa y parentalidad social positiva.

Con esto, se busca generar espacios de apego seguro, interacciones positivas y comunicación entre cuidadores (as) y niños (as), en torno a la lectura dialogada y el juego.

Actividades Realizadas:

- 05/08/2023: Celebración Día del Niño en sector Lomas de Machicura.
- 13/10/2023: 1° Aniversario Mi Sala Mágica Crecer Jugando – HEPI Crianza.





PROGRAMA CENTROS PARA HIJOS (AS) CON CUIDADORES PRINCIPALES TEMPORERAS (OS)

| | |
|---------------------------------|---|
| MONTO DEL PROYECTO | 2.947.079 (Ministerio de Desarrollo Social y Familia) \$ 5.716.905 (Municipalidad de Parral) |
| FUENTE DE FINANCIAMIENTO | Ministerio de Desarrollo Social y Municipalidad de Parral |
| EJECUCIÓN | Enero y febrero 2023 |
| BENEFICIARIOS | 50 niños y niñas entre 6 y 12 años de edad |

Los Centros para Hijos de Cuidadores Principales Temporeros es un Programa de apoyo a las familias en el cuidado de niños y niñas entre 6 y 12 años, mientras sus padres o cuidadores principales se encuentran trabajando en labores productivas de temporada y no cuentan con alternativa de cuidado. Para esto, se habilitan establecimientos que poseen los municipios para realizar actividades físicas, deportivas y recreativas.

Este Programa tiene como **objetivo principal** facilitar la inserción laboral y permanencia de los padres o cuidadores principales en el mercado de trabajo agrícola de temporada, manteniendo un programa de atención, cuidado y alimentación a sus hijos de entre 6 y 12 años de edad, durante la jornada laboral. Este Programa no tiene costo para los beneficiarios.

El Programa se ejecuta en los meses de enero y febrero de cada año. Durante el año 2023 se ejecutó en la Escuela Santiago Urrutia de la Población Viña del Mar y en el Liceo Federico Heise.

Actividades Realizadas:

- Ejecución de salidas a excursiones y caminatas en los espacios de la Alameda Las Delicias.
- Realización de juegos y actividades colectivas, fortaleciendo el trabajo en equipo.
- Visita a la Piscina Municipal.
- Visita a Comisaría y Charla de Carabineros.



Misión cumplida

- CUENTA PÚBLICA 2023 -





**PROGRAMA APOYO INTEGRAL DEL ADULTO MAYOR VÍNCULOS ACOMPAÑAMIENTO
VERSIÓN 16º**

MODELO DE INTERVENCIÓN PARA USUARIOS/AS DE 65 AÑOS Y MÁS EDAD

| | |
|---------------------------------|--|
| MONTO DEL PROYECTO | \$ 21.692.671: Dividido en 2 Cuotas: 1º \$ 10.772.216 2º \$ 11.920.455 |
| FUENTE DE FINANCIAMIENTO | Ministerio de Desarrollo Social y Familia |
| EJECUCIÓN | 24 meses |
| BENEFICIARIOS | 28 adultos Mayores |

El objetivo del Programa es brindar apoyo especializado a personas adultas mayores, en situación de vulnerabilidad social, con la finalidad de generar condiciones que les permitan alcanzar mejoras en la calidad de vida, mediante el acceso a prestaciones sociales e integración a la red comunitaria de promoción y protección social, promoviendo su autonomía y participación social. Cada persona es acompañada por un monitor comunitario, donde se le brinda un acompañamiento integral, aplicando sesiones individuales en el domicilio de los adultos mayores y sesiones grupales.

Este Modelo de Intervención contempla los siguientes componentes:

- **Acompañamiento Psicosocial:** Constituye un servicio de apoyo personalizado destinado a promover el desarrollo de las habilidades y capacidades necesarias que permitan a los usuarios su inclusión social y desenvolvimiento autónomo.

- **Acompañamiento Sociolaboral:** Constituye un servicio de apoyo personalizado orientado a mejorar la capacidad de las personas mayores para generar ingresos de forma autónoma, el mejoramiento de condiciones de empleabilidad y participación en el ámbito laboral.

Actividades Realizadas:

- Entrega de Kit de limpieza y cuidado a los adultos mayores del Programa.
- Entrega de Kit de eficiencia energética.
- Entrega de invernaderos y gallineros a usuarios del programa.
- Gestión de casos con la Casa del Adulto Mayor y Departamento de Asistencia Social.



- 14 sesiones Psicosociales.
- 6 sesiones Sociolaborales.
- 12 sesiones Grupales.

PROGRAMA APOYO INTEGRAL DEL ADULTO MAYOR VÍNCULOS ACOMPAÑAMIENTO PSICOSOCIAL VERSIÓN 17ª

MODELO DE INTERVENCIÓN PARA USUARIOS/AS DE 65 AÑOS Y MÁS EDAD

| | |
|---------------------------------|--|
| MONTO DEL PROYECTO | \$ 23.585.000: Dividido en 2 Cuotas: 1° de \$ 11.520.000 2° de \$ 12.065.000 |
| FUENTE DE FINANCIAMIENTO | Ministerio de Desarrollo Social y Familia |
| EJECUCIÓN | 24 meses |
| BENEFICIARIOS | 32 adultos Mayores |

El objetivo del Programa es brindar apoyo especializado a personas adultas mayores en situación de vulnerabilidad social con la finalidad de generar condiciones que les permitan alcanzar mejoras en la calidad de vida, mediante el acceso a prestaciones sociales e integración a la red comunitaria de promoción y protección social, promoviendo su autonomía y participación social. Cada persona es acompañada por un monitor comunitario donde se le brinda un acompañamiento integral, aplicando sesiones individuales en el domicilio de los adultos mayores y sesiones grupales.

Este Modelo de Intervención contempla el siguiente componente:

- **Acompañamiento Psicosocial con enfoque Ocupacional:** Constituye un servicio de apoyo personalizado destinado a promover el desarrollo de las habilidades y capacidades necesarias que permitan a los usuarios su inclusión social y desenvolvimiento autónomo.

Actividades Realizadas:

- Entrega de Kit de limpieza y cuidado a los adultos mayores del Programa.
- Entrega de Kit de eficiencia energética.
- Entrega de invernaderos y gallineros a usuarios del programa.



- Gestión de casos con la Casa del Adulto Mayor y Departamento de Asistencia Social.
- 16 sesiones Integrales.
- 7 sesiones Grupales.

PROGRAMA ACOMPAÑAMIENTO A LA TRAYECTORIA – PROGRAMA EJE/MUNICIPAL

MODELO DE INTERVENCIÓN PARA USUARIOS/AS DE 65 AÑOS Y MÁS EDAD

| | |
|---------------------------------|---|
| MONTO DEL PROYECTO | \$ 1.547.000 |
| FUENTE DE FINANCIAMIENTO | Ministerio de Desarrollo Social y Familia |
| EJECUCIÓN | 12 meses |
| BENEFICIARIOS | 32 adultos Mayores |

El objetivo del Programa Eje/municipal consiste en el desarrollo de las cuatro etapas del acompañamiento: Diagnóstico, elaboración del Plan de Intervención, seguimiento y evaluación, cuyo período de ejecución no puede superar 60 días corridos, para el 100% de la cobertura comunal comprometida de las personas mayores de 65 años beneficiarias del Programa Vínculos, proceso que será visado por los especialistas de grupos vulnerables de la Secretaría Regional Ministerial de Desarrollo Social y Familia.

Actividades Realizadas:

- Firma de carta de compromiso.
- Firma de Plan de Intervención.
- Realización de diagnóstico eje



PROTECCIÓN DE LOS DERECHOS DE LA INFANCIA Y ADOLESCENCIA (OPD)

PARRAL-RETIRO-LONGAVI

| | |
|---------------------------------|---|
| MONTO DEL PROYECTO | \$ 139.522.047 (Municipal y Sename). |
| FUENTE DE FINANCIAMIENTO | - Servicio Nacional de Menores - Municipalidad de Parral - Municipalidad de Retiro - Municipalidad de Longaví |
| INVERSIÓN | \$ 106.568.633 |
| BENEFICIARIOS | 4.500 niños/as de 0 a 17 años 11 meses y 29 días (Áreas de Protección de Derechos – Área de Gestión y Articulación Comunitaria) |

La Oficina de Protección de los Derechos de la Infancia “OPD-Parral-Retiro-Longaví”, está definida como “instancias de atención ambulatoria de carácter local, destinadas a realizar acciones encaminadas a brindar protección integral a los derechos de niños, niñas y adolescentes, contribuir a la generación de las condiciones que favorezcan una cultura de reconocimiento y al respeto de los derechos de la infancia”.

Objetivo General: es prevenir y atender vulnerabilidades de derechos de niños, niñas y adolescentes a través de la atención directa y la articulación de la respuesta del gobierno local y los actores del territorio, como garantes de derechos de niños, niñas y adolescentes, en al menos, el espacio comunal.

INFORME FINANCIERO AÑO 2023

| INGRESOS | |
|---|-----------------------|
| Saldo al 01 de Enero de 2023 | \$ 28.072.347 |
| Aportes del Servicio Nacional de Menores (SENAME) (75%) | \$ 93.449.700 |
| Aportes Ilustres Municipalidades (25%) | |
| Parral – Retiro y Longaví | \$ 18.000.000 |
| TOTAL INGRESOS | \$ 139.522.047 |



| EGRESOS | |
|--|-----------------------|
| Honorarios Profesionales OPD | \$ 87.033.238 |
| Gastos Operacionales y administrativos | \$ 19.920.176 |
| TOTAL, EGRESOS | \$ 106.953.414 |
| Saldo al 31 de Diciembre de 2023 | \$ 32.568.633 |

Actividades relevantes realizadas:

1. Conmemoración del Día Internacional de la Erradicación del Trabajo Infantil.
2. Reunión de la Fiscalía con Organizaciones Colaboradoras.
3. Celebración del Día del Niño y la Niña con participación del Gallo Pipe.
4. Capacitación a Jardines Infantiles VTF.
5. Realización de Consejo Consultivo Infantil.



Misión cumplida

- CUENTA PUBLICA 2023 -





PLAN NACIONAL “ELIGE VIVIR SIN DROGAS”

PROGRAMA SENDA PREVIENE EN LA COMUNIDAD

| | |
|-----------------------------------|---|
| MONTO ASIGNADO AL PROYECTO | \$ 28.388.661: SENDA |
| FUENTE DE FINANCIAMIENTO | Servicio Nacional para la Prevención y Rehabilitación del Consumo de Drogas y Alcohol (SENDA) |
| BENEFICIARIOS | 750 personas aproximadamente |

El programa denominado SENDA Previene en la Comunidad, tiene un rol fundamental en el trabajo territorial, a nivel comunal, barrial y familiar. Su ejecución, en tanto, consta de cuatro nuevos objetivos específicos que se enfocan en dos ejes de acción: el eje programático y el eje de vinculación con el entorno.

El Programa tiene como objeto general instalar y/o fortalecer un sistema integral de articulación y gestión territorial de promoción, prevención, tratamiento e integración social del consumo, de riesgo de drogas y alcohol en el área local, especialmente aquellas que se configuran en contextos con altos niveles de vulnerabilidad y exclusión social. Tiene como función diseñar, monitorear y acompañar técnicamente a la Comunidad, reconociendo el trabajo en conjunto con los Establecimientos Educativos y la Municipalidad para coordinar una política comunal de prevención y tratamiento del consumo de alcohol en el ámbito local.

Actividades Realizadas:

- Se realizó prevención en el ámbito laboral “Trabajar en Calidad de Vida Laboral”, interviniendo una Institución Pública, una PYME y una MYPE.
- Así mismo, se aplicó el Componente Comunitario en el polígono del sector de Arraú Méndez, que comprende las Poblaciones Arraú Méndez e Inés Aragay, con quienes se desarrolló vinculación, diagnóstico y plan de acción comunitario para favorecer actividades preventivas para todos los miembros de la comunidad.



PROGRAMA “PREPARA2” DE SENDA

| | |
|-----------------------------------|---|
| MONTO ASIGNADO AL PROYECTO | \$ 28.388.661: SENDA |
| FUENTE DE FINANCIAMIENTO | Servicio Nacional para la Prevención y Rehabilitación del Consumo de Drogas y Alcohol (SENDA) |
| BENEFICIARIOS | 7.078 profesores, Alumnos y Apoderados |

El Programa de prePARA2 es una intervención multimodal (grupal, individual, familiar) y multinivel (prevención universal, ambiental, selectiva e indicada), orientada al trabajo en establecimientos educacionales, sus estudiantes y otros miembros de la comunidad escolar. Su propósito consiste en aumentar factores protectores y disminuir factores de riesgo en relación con el consumo de tabaco, alcohol y drogas en niños, niñas y adolescentes en edad escolar, entre los 4 años y los 17 años y 11 meses de edad, ambos inclusive.

El Programa considera 4 componentes que están interrelacionados entre sí en una forma piramidal: Prevención Universal Continuo Preventivo, Prevención Ambiental, Intervención en Prevención Selectiva e Intervención en Prevención Indicada.

Actividades Realizadas:

- Se realizaron estrategias de Prevención Universal Continuo Preventivo en 11 Establecimientos Educacionales de la comuna. Desde Pre-Básica a 4° Enseñanza Media.
- Se realizó intervención multimodal y multinivel orientada al trabajo en Establecimientos Educacionales con estudiantes y miembros de la comunidad escolar



PROGRAMA DE PREVENCIÓN AMBIENTAL, UNIVERSAL Y SELECTIVA “PARENTALIDAD” DE SENDA

| | |
|-----------------------------------|---|
| MONTO ASIGNADO AL PROYECTO | \$ 14.297.340.- |
| FUENTE DE FINANCIAMIENTO | Servicio Nacional para la Prevención y Rehabilitación del Consumo de Drogas y Alcohol (SENDA) |
| BENEFICIARIOS | 60 padres, madres y/o cuidadores |

El objetivo principal del Programa Parentalidad es contribuir a la prevención del consumo de alcohol y drogas en niños, niñas, adolescentes y jóvenes, a través del aumento del involucramiento parental de padres, madres y adultos cuidadores con sus hijos o niños/as a cargo. Para ello, se enfocará en el fortalecimiento y desarrollo de condiciones y habilidades para una parentalidad positiva.

Actividades Realizadas:

- 6 talleres sobre Habilidades Preventivas Parentales a padres, madres y adultos cuidadores, en Organizaciones Sociales y Establecimientos Educativos de la Comuna:
 - 1) Junta de Vecinos Don Pablo.
 - 2) Liceo Bicentenario Pablo Neruda.
 - 3) Escuela Santiago Urrutia
 - 4) Colegio Providencia
 - 5) Club Deportivo Asoducari.
 - 6) Liceo Bicentenario Alberto Molina Castillo.

PROGRAMA DE DESARROLLO DE COMPETENCIAS SOCIALES Y EMOCIONALES (EX EVSD) DE SENDA

| | |
|-----------------------------------|---|
| MONTO ASIGNADO AL PROYECTO | \$ 12.323.776 |
| FUENTE DE FINANCIAMIENTO | Servicio Nacional para la Prevención y Rehabilitación del Consumo de Drogas y Alcohol (SENDA) |
| BENEFICIARIOS | 1.050 estudiantes |



Este programa, aloja la aplicación del Modelo Islandés de Prevención, que tiene por objetivo aumentar factores protectores por sobre los factores de riesgo, a través de la intervención en espacios y contextos comunitarios, que nos permita retrasar o disminuir el consumo de alcohol y otras drogas en toda nuestra población.

Actividades Realizadas:

- Se realizaron 8 sensibilizaciones a todos los establecimientos educacionales que se especifican a continuación, lo que incluye la entrega de resultados del diagnóstico Comunal en esta materia:

- 1) Liceo Federicco Heise Marti
- 2) Liceo Bicentenario Pablo Neruda.
- 3) Liceo Bicentenario Alberto Molina.
- 4) Colegio Providencia.
- 5) Colegio San José.
- 6) Colegio Nobel School.
- 7) Colegio Concepción.
- 8) Instituto Diego Portales.

RESUMEN ACTIVIDADES REALIZADAS POR SENDA PARRAL AÑO 2023

| ACTIVIDAD | FECHA | LUGAR | OBJETIVO |
|--|-------------------------|-----------------------------------|---|
| Campeonato de Fútbol y tarde recreativa en Barrio Focalizado Arrau Méndez, en conjunto con el Programa Quiero Mi Barrio Arrau Méndez | Febrero 2023 | Polígono Arrau Méndez. | Actividad deportiva familiar que permite fortalecer los factores protectores respecto del consumo de alcohol y drogas, favorecer el buen uso del tiempo libre. - Fortalecer la vinculación con el medio y la comunidad del barrio focalizado. |
| Mesa Intersectorial de la Prevención | Marzo - junio - octubre | Salón Pablo Neruda - Salón DIDECO | Sensibilizar respecto del diagnóstico Comunal, comprometer a todas las instituciones y red local en la materia de drogas y su prevención. |
| Cicletada Preventiva Familiar en conjunto con la Casa de la Mujer. | Marzo 2023 | Plaza de Armas | Actividad deportiva familiar que permite fortalecer los factores protectores respecto del consumo de alcohol y drogas, favorecer el buen uso del tiempo libre. - Fortalecer la vinculación con el medio y la comunidad |
| Cicletada Preventiva Familiar | Diciembre 2023 | | |



Misión cumplida

- CUENTA PÚBLICA 2023 -

| | | | |
|--|------------------------|---|--|
| Operativos Preventivos 1412 y Campaña Denuncia Seguro *4242 en conjunto con Carabineros y Dirección de Seguridad Pública | 2023 | Territorio | Sensibilizar a la comunidad respecto de la importancia de denunciar delitos que pudieran presenciar, de forma anónima y segura. Se entrega folletería y sensibiliza respecto de fiestas de fin de año y la responsabilidad asociada a los festejos, consumo de alcohol y drogas |
| Seminario de Parentalidad 2023 | Junio 2023 | Teatro Municipal | Disponer los conocimientos y relatorías profesionales de monitores acreditados en la materia de Habilidades Parentales y su vinculación con la conducta de consumo. |
| Mateada Comunitaria Barrio focalizado Arrau Méndez | Julio 2023 | Sede Hogar de cristo emplazada en el Barrio | Vinculación y sensibilización con la comunidad del Barrio Focalizado, para instalar la temática preventiva, evaluar las acciones que se han ejecutado o se están ejecutando en esta temática e identificar, informantes clave para estructurar el diagnóstico Barrial. |
| Taller de Ley N°20.000 y 20.084 en las Comunidades Educativas de la Comuna. | Octubre-noviembre 2023 | Establecimientos Educativos de la Comuna | Dar a conocer y sensibilizar a la comunidad respecto de Ley 20.000 y 20.084 |
| Ceremonia de Certificación de usuarios del Programa Parentalidad 2023 | Noviembre 2023 | Salón Pablo Neruda | Certificar la participación y conclusión del Programa de Parentalidad, a los participantes de las 6 organizaciones sociales y comunitarias focalizadas. |
| Campeonato de Skate en conjunto con la Casa Joven Parral | Diciembre 2023 | Alameda las Delicias, Parral. | Actividad deportiva familiar que permite fortalecer los factores protectores respecto del consumo de alcohol y drogas, favorecer el buen uso del tiempo libre. - Fortalecer la vinculación con el medio y la comunidad. |
| Trabajar con Calidad de Vida Laboral Ilustre Municipalidad de Parral 2023 | 2023 | Salón Pablo Neruda | Trabajar en la instalación de una cultura Preventiva al interior de Instituciones Públicas, en este caso, la Ilustre Municipalidad de Parral, que determina y establece la Política preventiva en la organización y su instalación en la política de Recursos Humanos, que regula y fortalece las relaciones al interior de la organización y sus colaboradores. |



PROGRAMA MUJERES JEFAS DE HOGAR

| | |
|-----------------------------------|--|
| MONTO ASIGNADO AL PROYECTO | SernamEG : \$ 22.639.600 Municipalidad: \$ 16.500.000 |
| FUENTE DE FINANCIAMIENTO | SernamEG y Municipalidad de Parral |
| BENEFICIARIAS | 110 mujeres del sector urbano y rural |
| INVERSIÓN AÑO 2023 | \$ 39.104.223 |

Objetivo General: Promover la autonomía económica de las mujeres jefas de hogar, a través de un conjunto de herramientas que les permitan generar, gestionar ingresos y recursos propios a partir del trabajo remunerado, el acceso a la oferta pública y de oportunidades de conciliación trabajo remunerado, doméstico y de cuidados.



Objetivos Específicos:

- Desarrollar capacidades y habilidades laborales de las jefas de hogar, a través de talleres de formación para mejorar sus condiciones para el trabajo remunerado tanto dependiente como independiente.
- Articular con la institucionalidad pública y privada el acceso de las participantes a la oferta existente para mejorar sus oportunidades de desarrollo en el trabajo dependiente como independiente de acuerdo a sus necesidades y demandas y a través de la consecución del proyecto laboral elaborado por las mujeres jefas de hogar participantes del programa.

Beneficios: El Programa facilita el acceso a las mujeres participantes a la oferta relacionada al área del trabajo y el emprendimiento presentes en el territorio, lo que les ayuda a mejorar su empleabilidad.

COMPONENTES ENTREGADOS A LAS PARTICIPANTES A TRAVÉS DEL TRABAJO INTERSECTORIAL:

| COMPONENTES | PARTICIPANTES |
|--|---------------|
| Postulación a Programas de financiamiento FOSIS | 17 mujeres |
| Postulación a Programas de financiamiento SERCOTEC | 4 mujeres |
| Acceso de emprendedoras a microcréditos Fondo Esperanza | 11 mujeres |
| Derivación a Programa Más Sonrisas | 35 mujeres |
| Derivación a Cursos de Biblioredes y Telefónica | 20 mujeres |
| Derivación a Intermediación laboral a través de la Oficina OMIL | 11 mujeres |
| Participación en Feria de Comercialización Walmart Talca | 1 mujer |
| Participación en Feria de Comercialización Mall del Centro Talca | 3 mujeres |
| Participación en Feria de Regional Programa Mujeres Jefas de Hogar en Constitución | 3 mujeres |

CURSOS Y TALLERES REALIZADOS:

| ACTIVIDADES | SESIONES O TALLERES | MUJERES PARTICIPANTES |
|----------------------|---|------------------------|
| Jornada de Inducción | Bienvenida al Programa a las nuevas participantes. Se realiza en el mes de abril. | Asistieron 100 mujeres |



Misión cumplida

- CUENTA PÚBLICA 2023 -

| | | |
|---------------------------------------|--|--------------------------|
| Talleres de Formación para el Trabajo | Se realizaron 40 Talleres de Formación a los cuatro grupos conformados, en modalidad presencial y virtual, mediante los cuales se abordaron las siguientes temáticas: Autoconocimiento, autonomías de la mujer y empoderamiento, corresponsabilidad familiar, gestión del tiempo, mujer y acceso al trabajo, mercado y oportunidades laborales en el territorio, modalidades de trabajo, diagnóstico personal laboral y elaboración de proyecto laboral. | Participaron 100 mujeres |
| Escuela de Apresto Laboral | Se abordaron temas como la elaboración de Curriculum Vitae, aplicación de test laborales, preparación de entrevistas y búsqueda de empleo. | Participaron 10 mujeres |
| Escuela de Emprendimientos Femeninos | Se capacitó a las emprendedoras en la elaboración de Modelo de Negocio CANVAS. | Participaron 60 mujeres |

| | | |
|---|--|---------------------------------------|
| Talleres de Elaboración de Pitch de Negocio | Se realizaron dos Talleres en Modalidad Virtual (Relator: Jorge Lobos) | Participaron 45 mujeres |
| Tutorías para la Nivelación de Estudios | Se realizaron clases de matemáticas e inglés para preparar los exámenes libres de Enseñanza Media: 1° y 2° Ciclo. | Participaron 7 mujeres |
| Talleres de Alfabetización Digital Básica | Temáticas abordadas: Uso y configuración de correo electrónico, WhatsApp, aplicaciones de video llamadas, redes sociales y uso de Clave Única. | Participaron 15 mujeres |
| Curso de Oratoria y Hablar en Público | El Curso tuvo una duración de 32 horas pedagógicas y fue ejecutado por la OTEC Los Alerces. | Participaron 18 mujeres |
| Curso de Herramientas de Marketing para Emprendedoras | El Curso tuvo una duración de 21 horas y fue ejecutado por el Centro de Estudios San Andrés. A través de este curso las participantes aprendieron a diseñar el logo de los emprendimientos, además se les entregó 100 tarjetas de presentación y un mini pendón roller a cada una. | Participaron 15 mujeres emprendedoras |
| Jornada de Autoestima | Se realizó en colaboración con AIEP Talca. | Participaron 18 Mujeres |
| Encuentro Intercomunal | Se realizó evaluación del Programa, junto a las comunas de Cauquenes, Retiro Linares y Longaví en el Complejo Turístico Villa Baviera. | Participaron 20 mujeres |
| Jornada de Financiamiento para Emprendedoras | Se realizó en conjunto con la Unidad de Fomento Productivo, el Fondo Esperanza y Fundación Banigualdad. | Participaron 50 mujeres |
| Masterclass Aprender a | En el marco del Día de la Mujer Emprendedora, se realizó este curso y fue dictado por Pri Bruna. | Participaron 90 mujeres |



Misión cumplida

- CUENTA PUBLICA 2023 -

| | | |
|----------------------------|---|-------------------------|
| Vender | | |
| Carros de Comercialización | Fueron ubicados en la Plaza de Armas de la comuna y se realizó reunión mensual con las emprendedoras que hicieron uso del espacio | Participaron 25 mujeres |





Misión cumplida

- CUENTA PUBLICA 2023 -





**Misión
cumplida**

- CUENTA PÚBLICA 2023 -



*Dirección
de Obras
Municipales*

MisiónCumplida



CAPÍTULO II: DIRECCIÓN DE OBRAS MUNICIPALES

EDIFICACIÓN Y URBANISMO

Solicitudes Varias y Certificados

La gestión de la Dirección de Obras Municipales con su departamento de Edificación y Urbanismo, durante el transcurso del año 2023, se resume en los siguientes datos:

- **Solicitudes de Patentes 2023**

| Patentes Urbanas | Patentes Rurales |
|----------------------|------------------|
| 289 | 72 |
| Total Patentes = 361 | |

- **Permisos de Edificación 2023**

| Permisos de Edificación Con Revisor | Permisos de Edificación Sin Revisor |
|-------------------------------------|-------------------------------------|
| 1 | 198 |
| Total Permisos = 199 | |

- **Solicitudes de Recepciones 2022**

| Ingreso de Solicitud de Recepción | Aprobadas |
|-----------------------------------|-----------|
| | 100 |



Cabe mencionar que las recepciones aprobadas incluyen las regularizaciones por la ley 20.898, las cuales van con un número de recepción.

- **Solicitudes de Certificados 2023.**

Esta Dirección, el año 2023, emitió **2.334 certificados**, entre los cuales se encuentran; Certificado Ruralidad, Vivienda Social, No Expropiación, Informes Previos, Línea, Certificado Número, Certificado Contratista, Certificado de Experiencia, Certificado de Inhabitabilidad.

- **Aporte al Espacio Público.**

Durante el año 2023, se recaudó el monto de \$ 12.327.209 por concepto de Aporte al espacio Público.

INSPECTORES TÉCNICOS DE OBRAS.

La Dirección de Obras Municipales, a través de sus Inspectores Técnicos de Obras, han fiscalizado y recepcionado las siguientes obras, en el año 2023.

| 2023 | | | |
|---|---------------|--|--------------|
| OBRA | MONTO | FINANCIAMIENTO | ESTADO |
| SPD Ampliación Red de Tele protección Comuna de Parral. | \$ 56.665.658 | PMU de SUBDERE | En ejecución |
| SPD Mejoramiento de sistema Tele protección Comuna de Parral. | \$ 56.307.944 | PMU de SUBDERE | En Ejecución |
| Ejecución de Mejoramiento de Seguridad Peatonal y Vehicular; Señalética, resalto y demarcación en el Barrio Arrau Méndez. | \$39.957.813 | Programa Recuperación de Barrios MINVU Maule | Ejecutada |



| | | | |
|---|----------------|--|----------------------------|
| Ejecución de Mejoramiento de Seguridad Peatonal y Vehicular; Señalética, resalto y demarcación en el Barrio Arrau Méndez. | \$39.957.813 | Programa Recuperación de Barrios MINVU Maule | Ejecutada |
| Mejoramiento Áreas Verdes Villa Cordillera, Parral. | \$ 69.336.371 | Gobierno Regional FRIL | En Ejecución |
| Construcción sede Comunitaria y Plazoleta Población Pablo Neruda, Parral. | \$ 134.593.057 | Gobierno Regional FRIL | En Ejecución |
| Construcción sala Multiuso, SSHH y Patio Cubierto sector Bajos de Huenutil, Parral | \$136.022.010 | Gobierno Regional FRIL | Recepción Pendiente |
| Construcción Alcantarillado de Aguas Servidas Sector San Eugenio Perquilauquén. | \$138.753.935 | PMB de SUBDERE | Paralizada |
| Pavimentación Pasaje las Acacias y Las Encinas Población Bellavista. | \$ 55.162.883 | PMU de SUBDERE | Recepción pendiente SERVIU |
| MTT 2021 Mejoramiento y Ampliación Temporal Ciclovía Sector Buenos Aires. | \$ 59.908.170 | PMU de SUBDERE | Paralizada |
| Mejoramiento Área Verde Población Don Sebastián Etapa 2. | \$ 125.587.562 | Gobierno Regional FRIL | Ejecutada |
| Construcción Plazoleta Gabriela Mistral | \$ 91.998.543 | Gobierno Regional FRIL | Ejecutada |
| Pavimentación Calle 3 Poniente | \$ 54.057.478 | PMU de SUBDERE | En Ejecución |



Misión cumplida

- CUENTA PÚBLICA 2023 -

| | | | |
|--|----------------|------------------------|--------------|
| Construcción Áreas Verdes Villa El Conquistador y Población Primero de Mayo. | \$ 58.886.555 | PMU de SUBDERE | Ejecutada |
| Construcción Aceras Calle Balmaceda | \$ 133.358.854 | Gobierno Regional FRIL | En Ejecución |
| Construcción sede Comunitaria Sector Monte El Manzano, Parral. | \$ 93.893.999 | PMU de SUBDERE | En Ejecución |
| Construcción Sede Comunitaria Villa Pilar II, Parral. | \$ 134.043.601 | Gobierno Regional FRIL | En Ejecución |
| Construcción Plaza Cerro Los Castillo, Parral. | \$ 115.075.475 | Gobierno Regional FRIL | En Ejecución |



**Misión
cumplida**

- CUENTA PÚBLICA 2023 -



*Secretaría
Comunal de
Planificación*



CAPÍTULO III: SECRETARÍA COMUNAL DE PLANIFICACIÓN

PLANES Y PROGRAMAS

En este apartado, se describen los planes y programas con los que actualmente trabaja la municipalidad, detallando el estado de cumplimiento de cada uno de ellos. Dichos planes y programas están incorporados en los instrumentos de planificación, en donde se establece el avance de éstos en el corto, mediano y largo plazo.

Plan de Desarrollo Comunal

El Plan de Desarrollo Comunal de Parral, correspondiente al periodo 2020-2027, tiene un 44.1% de avance en sus siete ámbitos de gestión. A continuación, se indica el nivel de cumplimiento para cada una de las áreas de desarrollo definidas:

| ÁMBITO | AVANCE |
|------------------------|---------------|
| Gestión Institucional | 4.1 % |
| Desarrollo Económico | 8.4% |
| Desarrollo Social | 9.2% |
| Desarrollo Territorial | 5.5% |
| Salud | 6.1% |
| Educación | 8.2 % |
| Medio Ambiente | 2.6% |
| Total | 44.1 % |

GRÁFICO Nº1 ESTADO DE AVANCE DE PROYECTOS POR ÁMBITOS

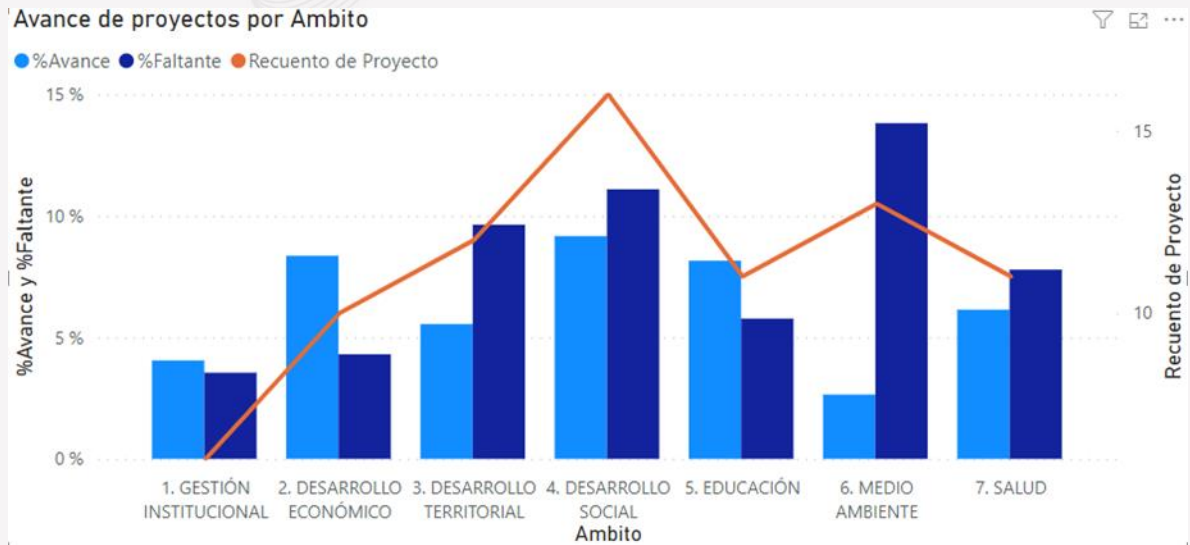

FUENTE: ELABORACIÓN PROPIA MEDIANTE PROGRAMA POWER BI

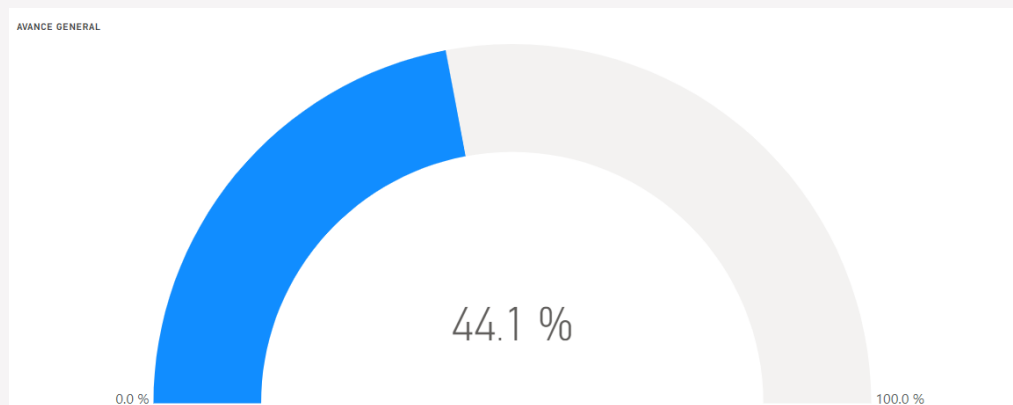

Fondo de Incentivo al Mejoramiento de la Gestión Municipal (FIGEM)

Durante el año 2023 la Subsecretaría de Desarrollo Regional y Administrativo, por noveno año consecutivo, vuelve a otorgar a la municipalidad de Parral el Fondo de Incentivo al Mejoramiento de la Gestión Municipal (FIGEM), por el monto de M\$120.251.



Este reconocimiento a la gestión municipal ha sido otorgado al municipio en razón a sus indicadores de transparencia y eficiencia, como estar al día con los pagos previsionales y con la rendición de programas de la Subdere. Así mismo, eficacia en el cobro de patentes municipales, gestión de ingresos en relación a gastos de funcionamiento, reportabilidad a la Contraloría General de la República (CGR), transparencia municipal, responsabilidad en la presupuestación de ingresos de gestión municipal y en la entrega de información.

Entre el año 2013 al 2023, el municipio logró obtener durante 10 años este reconocimiento, logrando así incrementar el presupuesto municipal de acuerdo con la siguiente tabla;

| AÑO | MONTO (M\$) |
|--------------|------------------|
| 2013 | 121.296 |
| 2014 | 0 |
| 2015 | 114.923 |
| 2016 | 115.753 |
| 2017 | 120.524 |
| 2018 | 122.335 |
| 2019 | 112.673 |
| 2020 | 117.933 |
| 2021 | 120.587 |
| 2022 | 111.519 |
| 2023 | 120.251 |
| Total | 1.177.794 |



Plan Comunal de Seguridad Pública

Es un instrumento de planificación de gran relevancia para el municipio, ya que la letra F de la Ley N° 20.695 dice que el “Plan Comunal de Seguridad Pública” es el instrumento de gestión que fijará las orientaciones y las medidas que la municipalidad y los órganos y organismos señalados en el artículo 104 B dispongan en materia de seguridad pública a nivel comunal.

Se debe mencionar que el Plan Comunal de Seguridad Pública fue concluido en el mes de diciembre de 2018 y adjuntado a la plataforma de la Subsecretaría de Prevención del Delito para su respectiva retroalimentación y aprobación.

El día 06 de marzo del 2019 se obtuvo la aprobación en el Consejo Comunal de Seguridad Pública y el día 12 de marzo se aprobó ante el Honorable Concejo Municipal.

A continuación, se indican los proyectos ejecutados y postulados para cada actividad programada en el Plan Comunal de Seguridad Pública, hasta el 31 de diciembre del año 2023.

| FINANCIAMIENTO | UNIDAD RESPONSABLE | PROYECTOS EJECUTADOS | AVANCE |
|--|--------------------|--|--------|
| SUBSECRETARÍA DE PREVENCIÓN DEL DELITO | SEGURIDAD PÚBLICA | ADQUISICIÓN VEHÍCULOS DE PATRULLAJE PREVENTIVO PARRAL (RNSP22-VEH-0009). | 100 % |

| FINANCIAMIENTO | UNIDAD RESPONSABLE | PROYECTOS EN EJECUCIÓN |
|--|--------------------|--|
| SUBDERE – SPD | SECPLAN | 1. SPD MEJORAMIENTO DE SISTEMA DE TELEVIGILANCIA DE LA COMUNA DE PARRAL 2. SPD AMPLIACIÓN RED DE TELEVIGILANCIA COMUNA DE PARRAL |
| SUBSECRETARÍA DE PREVENCIÓN DEL DELITO | SEGURIDAD PÚBLICA | 1. ADQUISICIÓN VEHICULO PARA PATRULLAJE PREVENTIVO RURAL, PARRAL (SNSM23-VEH-0031) 2. PROTECCIÓN DE SEDES SOCIALES PARA LA COMUNA DE PARRAL (SNSM23-EQUIP-0001) |



INICIATIVAS DE INVERSIÓN

En este apartado se describen aquellas iniciativas de inversión que concluyeron su ejecución durante el año 2023, además se indican los proyectos que fueron aprobados técnicamente, financiados y los que se encuentran en ejecución en el respectivo año.

Proyectos Concluidos

Durante el año 2023 la Ilustre Municipalidad de Parral concluyó 22 proyectos, aportando a la comunidad una inversión de M\$3.134.829, los cuales fueron financiados por las siguientes fuentes de financiamiento: FRIL, FNSP, SECREDUC, IND, PMU, y GORE.

| NOMBRE PROYECTO | MONTO M\$ | N° BENEFICIARIOS | FUENTE DE FINANCIAMIENTO |
|---|-----------|------------------|---------------------------------------|
| ADQUISICIÓN VEHÍCULOS DE PATRULLAJE PREVENTIVO PARRAL | 40.000 | 41.637 | RED NACIONAL DE SEGURIDAD PÚBLICA-SPD |
| ASISTENCIA TÉCNICA PARA PROYECTOS DE SANEAMIENTO SANITARIOS COMUNA DE PARRAL | 49.200 | 3.640 | PMB-SUBDERE |
| ESTUDIO HIDROGEOLÓGICO SECTOR PERQUILAUQUÉN-UNICAVEN PARRAL | 7.000 | 415 | PMB-SUBDERE |
| ASISTENCIA LEGAL PARA PROYECTOS DE APR COMUNA DE PARRAL | 54.000 | 351 | PMB, SUBDERE |
| CONSTRUCCIÓN ÁREAS VERDES VILLA EL CONQUISTADOR Y POBLACIÓN PRIMERO DE MAYO, PARRAL | 62.989 | 1.094 | PMU, SUBDERE |
| PAVIMENTACIÓN PASAJES LAS ACACIAS Y LAS ENCINAS POBLACIÓN BELLAVISTA, PARRAL | 60.104 | 330 | PMU, SUBDERE |



| | | | |
|---|--------|--------|------|
| MANTENCIÓN DE ÁREAS VERDES COMUNA DE PARRAL | 99.997 | 30.811 | GORE |
|---|--------|--------|------|

| | | | |
|--|-----------|--------|-------------------------|
| CONSTRUCCIÓN PLAZOLETA POBLACIÓN GABRIELA MISTRAL, PARRAL | 91.999 | 1.217 | FRIL-GORE |
| CONSTRUCION AREAS VERDES Y HERMOSAMIENTO SEDE POBLACIÓN LAS CARMELITAS | 95.715 | 242 | FRIL - GORE |
| CONSTRUCCIÓN SEDE COMUNITARIA VILLA PILAR I, PARRAL | 108.813 | 546 | FRIL-GORE |
| CONSERVACIÓN SSHH DAMAS Y HOMBRES ESCUELA JOSE MATA CALLEJON | 46.293 | 290 | MINISTERIO DE EDUCACIÓN |
| CONSERVACIÓN EMERGENCIA ESCUELA ARRAU MENDEZ | 129.637 | 237 | MINISTERIO DE EDUCACIÓN |
| CONSTRUCCIÓN SALON COMUNITARIO | 50.000 | 41.637 | PRESUPUESTO MUNICIPAL |
| ADECUACIÓN PLANTA BAJA RRHH | 42.000 | 75 | PRESUPUESTO MUNICIPAL |
| CONSERVACIÓN COMPLEJO DEPORTIVO ESTADIO FISCAL | 1.587.998 | 41.637 | SECTORIAL-IND |
| CONSTRUCCION SONDAJE LA GLORIA PARRAL | 156.598 | 400 | SECTORIAL-DOH |
| REPOSICIÓN CAMIÓN ALJIBE PARRAL | 83.209 | 447 | C33-GORE |
| ADQUISICIÓN CAMIÓN LIMPIAFOSAS PARRAL | 121.621 | 5.930 | C33-GORE |
| REPOSICIÓN VEHÍCULOS MUNICIPALES PARRAL | 68.668 | 41.637 | C33-GORE |



| | | | |
|--|---------|--------|----------|
| CONSERVACIÓN VÍAS URBANAS DE PARRAL | 234.703 | 41.637 | C33-GORE |
| OBRA DE CONFIANZA QMB ARRAU MENDEZ- MEJORAMIENTO DE SEGURIDAD PEATONAL Y VEHICULAR | 40.000 | 3.190 | MINVU |
| COSNTRUCCION SONDAJE LA GLORIA | 156.598 | 400 | DOH |

Proyectos en Ejecución

Los proyectos que se encuentran en estado de ejecución durante el año 2023 equivalen a un total 36, en donde se obtiene un monto aprobado por las respectivas fuentes de financiamientos de M\$5.848.076 Dichas iniciativas de inversión fueron financiadas por las siguientes fuentes de financiamiento: FRIL, PMU, PMB, PTRAC, MINVU, GORE, SPD y presupuesto municipal.

| NOMBRE PROYECTO | MONTO CONTRATADO M\$ | N° BENEFICIARIOS | FUENTE DE FINANCIAMIENTO |
|--|----------------------|------------------|--------------------------|
| CONSTRUCCIÓN SEDE COMUNITARIA SECTOR MONTE MANZANO, PARRAL | 75.000 | 126 | PMU, SUBDERE |
| SPD AMPLIACIÓN RED DE TELEPROTECCIÓN COMUNA DE PARRAL | 74.980 | 41.637 | PMU, SUBDERE Y SEGURIDAD |
| SPD MEJORAMIENTO DE SISTEMA DE TELEVIGILANCIA DE LA COMUNA DE PARRAL | 74.930 | 41.637 | PMU, SUBDERE Y SEGURIDAD |
| PAVIMENTACIÓN CALLE 3 PONIENTE BARRIO VIÑA DEL MAR PARRAL | 57.133 | 818 | PMU, SUBDERE |
| MTT 2021 MEJORAMIENTO Y AMPLIACIÓN TEMPORAL CICLOVIA SECTOR BUENOS AIRES | 59.909 | 15.000 | PMU, SUBDERE |



| | | | |
|--|---------|--------------------|--|
| PLAN NACIONAL DE ESTERILIZACIONES RESPONSABILIDAD COMPARTIDA 2022 COMUNA DE PARRAL | 23.000 | 1.000 PRESTACIONES | PTRAC-SUBDERE |
| INSTALACIÓN ALUMBRADO PÚBLICO DIVERSOS SECTORES RURALES DE PARRAL | 191.889 | 533 | PMB, SUBDERE |
| CONSTRUCCIÓN ALCANTARILLADO DE AGUAS SERVIDAS SECTOR SAN EUGENIO PERQUILAUQUEN, PARRAL | 138.757 | 57 | PMB, SUBDERE |
| ASISTENCIA TÉCNICA PARA PROYECTOS EN EL ÁREA SANITARIA COMUNA DE PARRAL | 53.628 | 2.940 | PMB, SUBDERE |
| CONSTRUCCIÓN SOLUCIONES SANITARIAS CATILLO, PARRAL (DISEÑO) | 203.124 | 1.311 | FNDR-GORE |
| EXTENSIÓN PÚBLICA DE RED DE AGUA POTABLE Y ALCANTARILLADO DE AGUAS SERVIDAS PASAJE LOS ALAMOS SECTOR JOSE MIGUEL CARRERA, PARRAL | 60.004 | 25 | PMB TRADICIONAL SUBDERE |
| PROGRAMA QUIERO MI BARRIO SECTOR VIÑA DEL MAR | 808.796 | 838 | MINVU |
| PROGRAMA QUIERO MI BARRIO SECTOR ARRAU MENDEZ | 845.000 | 1.628 | MINVU |
| NORMALIZACIÓN Y MEJORAMIENTO DE RUTAS PEATONALES COMUNA DE PARRAL (DISEÑO) | 45.000 | 41.637 | MINVU |
| CONSTRUCCIÓN RED CORTO PLAZO DE CICLOVIAS PARA LA COMUNA DE PARRAL (DISEÑO) | 37.066 | 41.637 | MINVU |
| AMPLIACIÓN RED DE TELEVIGILANCIA COMUNA DE PARRAL "FNSP21-STP-0120 | 40.000 | 20.200 | FONDO NACIONAL DE SEGURIDAD PUBLICA -SPD |
| ADQUISICIÓN VEHICULOS PARA PATRULLAJE PREVENTIVO RURAL | 30.951 | 41.637 | FNSP-SPD |



**Misión
cumplida**

- CUENTA PÚBLICA 2023 -

PARRAL

| | | | |
|--|---------|----------|-----------|
| PROTECCIÓN DE SEDES SOCIALES PARA LA COMUNA DE PARRAL | 10.550 | 27 SEDES | FNSP-SPD |
| CONSERVACIÓN SALA CUNA Y JARDIN INFANTIL CARIÑOSITOS ARRAU MENDEZ | 92.106 | 90 | JUNJI |
| CONSTRUCCIÓN SEDE COMUNITARIA VILLA PILAR II PARRAL | 136.085 | 1.169 | FRIL-GORE |
| CONSTRUCCIÓN SEDE COMUNITARIA Y PLAZOLETA POBLACIÓN PABLO NERUDA PARRAL | 136.103 | 443 | FRIL-GORE |
| CONSTRUCCIÓN ACERAS CALLE BALMACEDA, PARRAL | 101.955 | 5.000 | FRIL-GORE |
| CONSTRUCCIÓN PLAZA CERRO LOS CASTILLOS PARRAL | 115.789 | 333 | FRIL-GORE |
| MEJORAMIENTO ÁREAS VERDES VILLA CORDILLERA PARRAL | 72.891 | 855 | FRIL-GORE |
| CONSTRUCCIÓN ÁREA VERDES POBLACIÓN DON SEBASTIAN ETAPA 2 PARRAL | 125.720 | 631 | FRIL-GORE |
| CONSTRUCCIÓN SALA MULTIUSO, SSHH Y PATIO CUBIERTO, SECTOR BAJOS DE HUENUTIL PARRAL | 136.024 | 371 | FRIL-GORE |
| CONSTRUCCIÓN SEDE COMUNITARIA VILLA PILAR I, PARRAL | 108.813 | 546 | FRIL-GORE |
| MEJORAMIENTO Y AMPLIACIÓN SISTEMA APR CATILLO PARRAL | 829.457 | 2.468 | DOH-MOP |
| MEJORAMIENTO Y AMPLIACIÓN SISTEMA APR PALMA ROSA LA | 91.251 | 580 | DOH-MOP |



FLORIDA, PARRAL

| | | | |
|---|---------|--------|-----------------------|
| MEJORAMIENTO Y AMPLIACION SISTEMA APR VILLA REINA, PARRAL | 51.104 | 680 | DOH-MOP |
| MEJORAMIENTO Y AMPLIACIÓN SISTEMA APR RENAICO-MONTEFLOR HACIA SAN EUGENIO PERQUILAUQUEN | 68.121 | 740 | DOH-MOP |
| CONSTRUCCION CIRCUNVALACION NORTE Y SUR DE PARRAL | 374.220 | 41.637 | VIALIDAD-MOP |
| REPOSICIÓN PSR PALMA ROSA | 447.085 | 630 | SERVICIO DE SALUD |
| CONSTRUCCIÓN OFICINA VENTANILLA UNICA | 69.000 | 41.637 | PRESUPUESTO MUNICIPAL |
| ESTUDIO VIABILIDAD TÉCNICA PARA COMPRA DE TERRENO TERMINAL DE BUSES | 19.635 | 41.637 | PRESUPUESTO MUNICIPAL |
| ESTUDIO AEROFOTOGRAMETRICO SECTORES PARRAL Y CATILLO, COMUNA DE PARRAL | 43.000 | 41.637 | PRESUPUESTO MUNICIPAL |

PROYECTOS FINANCIERAMENTE APROBADOS

Los proyectos aprobados financieramente corresponden a aquellas iniciativas de inversión que poseen los recursos para su respectiva ejecución. Durante el año 2023 se aprobaron financieramente 19 proyectos, obteniendo un total de M\$1.460.688.-

| PROYECTO | MONTO (M\$) | N° DE BENEFICIARIOS | FUENTE DE FINANCIAMIENTO |
|--|-------------|---------------------|--------------------------|
| MEJORAMIENTO CALLES Y PASAJES POBLACIÓN BELLAVISTA PARRAL (DISEÑO) | 35.935 | | FNDR-GORE |



Misión cumplida

- CUENTA PÚBLICA 2023 -

| | | | |
|--|---------|--------------------|---|
| REPOSICIÓN DE COMPUTADORES Y HABILITACIÓN DE SISTEMAS DE REUNIONES PARRAL | 67.178 | | C33-GORE |
| CONSTRUCCIÓN PLAZOLETAS POBLACIÓN BULLILEO PARRAL | 70.895 | 180 | PMU-SUBDERE |
| PAVIMENTACIÓN CALLE 3 PONIENTE PARRAL | 57.133 | 818 | PMU-SUBDERE |
| ASISTENCIA TÉCNICA PARA PROYECTOS EN EL ÁREA SANITARIA COMUNA DE PARRAL | 53.628 | 2.940 | PMB, SUBDERE |
| PLAN NACIONAL DE ESTERILIZACIONES RESPONSABILIDAD COMPARTIDA 2022 COMUNA DE PARRAL | 23.000 | 1.000 PRESTACIONES | PTRAC-SUBDERE |
| REPOSICIÓN VEREDAS CALLE DIECIOCHO LADO SUR ENTRE CALLES BALMACEDA Y ARTURO PRAT, PARRAL | 94.309 | 41.637 | PMU IRAL - SUBDERE |
| CONSERVACIÓN BIBLIOTECA MUNICIPAL PARRAL | 61.571 | 41.637 | PROGRAMA DE MEJORAMIENTO INTEGRAL DE BIBLIOTECAS PUBLICAS |
| MANTENCIÓN DE ÁREAS VERDES COMUNA DE PARRAL | 99.997 | 30.811 | GORE |
| ADQUISICIÓN VEHICULOS PARA PATRULLAJE PREVENTIVO RURAL PARRAL | 30.951 | 41.637 | FNSP-SPD |
| PROTECCIÓN DE SEDES SOCIALES PARA LA COMUNA DE PARRAL | 10.550 | 27 SEDES | FNSP-SPD |
| CONSTRUCCIÓN SEDE COMUNITARIA Y PLAZOLETA POBLACIÓN PABLO NERUDA PARRAL | 136.103 | 443 | FRIL-GORE |



| | | | |
|---|---------|-------|--------------------------------|
| CONSTRUCCIÓN SEDE COMUNITARIA VILLA PILAR II PARRAL | 136.085 | 1.169 | FRIL-GORE |
| CONSTRUCCIÓN ÁREA VERDES POBLACIÓN DON SEBASTIAN ETAPA 2 PARRAL | 125.720 | 631 | FRIL-GORE |
| CONSTRUCCIÓN PLAZA CERRO LOS CASTILLOS PARRAL | 115.789 | 333 | FRIL-GORE |
| CONSTRUCCIÓN SALA MULTIUSO, SSHH Y PATIO CUBIERTO, SECTOR BAJOS DE HUENUTIL PARRAL | 136.024 | 371 | FRIL-GORE |
| MEJORAMIENTO ÁREAS VERDES VILLA CORDILLERA PARRAL | 72.891 | 855 | FRIL-GORE |
| CONSERVACIÓN LICEO BICENTENARIO PABLO NERUDA PARRAL | 109.459 | 650 | MINISTERIO DE EDUCACIÓN |
| REPOSICIÓN DE PAVIMENTOS DE PASAJES INES DE SUAREZ E ISABLE RIQUELME SECTOR REINA LUISA | 23.470 | 70 | PAVIMENTOS PARTICPATIVOS MINVU |



PROYECTOS TÉCNICAMENTE APROBADOS

En el año 2023 la Secretaría Comunal de Planificación obtuvo la aprobación de 7 proyectos, los cuales ascienden a un total de M\$1.457.329.-

| PROYECTO | MONTO (M\$) | N° DE BENEFICIARIOS | FUENTE DE FINANCIAMIENTO |
|--|-------------|---------------------|---|
| MEJORAMIENTO ESPACIO PÚBLICO PLAZA VILLA DON PABLO PARRAL (DISEÑO) | 84.962 | 41.637 | MINVU |
| CONSTRUCCIÓN CANCHA DE PADEL VILLA PORTAL ALAMEDA PARRAL | 184.603 | 2.016 | FRIL-GORE |
| CONSTRUCCIÓN AREA VERDE VILLA LAS ROSAS PARRAL | 92.315 | 328 | FRIL-GORE |
| CONSTRUCCIÓN PLAZA VILLA CERRO ALEGRE PARRAL | 74.777 | 85 | PMU-SUBDERE |
| CONSERVACIÓN INFRAESTRUCTURA ESCUELA LUIS ARMANDO GÓMEZ PARRAL | 344.721 | 420 | FAEP-EDUCACIÓN |
| PLAN MAESTRO DE EVACUACIÓN Y DRENAJE DE ALL PARRAL | 614.380 | 41.637 | DOH-MOP |
| CONSERVACIÓN BIBLIOTECA MUNICIPAL PARRAL | 61.571 | 41.637 | PROGRAMA DE MEJORAMIENTO INTEGRAL DE BIBLIOTECAS PUBLICAS |



RENDICIONES DE PROYECTOS

Los proyectos financiados deben ser rendidos a la institución mediante la respectiva página web de la entidad gubernamental. Es por ello, que se indican aquellos proyectos que tuvieron movimientos durante el año 2023, los cuales se describen a continuación:

| NOMBRE PROYECTO | APORTE (\$) | ID PROYECTO | ESTADO DEL PROYECTO |
|--|-------------|-----------------|----------------------------|
| CONSERVACIÓN SALA CUNA Y JARDIN INFANTIL CARIÑOSITOS DE ARRAU MÉNDEZ | 92.106 | 2600-42-LP20 | SE ENCUENTRA EN EJECUCIÓN |
| AMPLIACIÓN RED DE TELEVIGILANCIA COMUNA DE PARRAL | 40.000 | 2600-32-LE21 | PROYECTO CERRADO |
| ADQUISICIÓN VEHICULOS DE PATRULLAJE PREVENTIVO PARRAL | 40.000 | RNSP22-VEH-0009 | SE ENCUENTRA EN EJECUCIÓN |
| ADQUISICIÓN VEHICULOS PARA PATRULLAJE PREVENTIVO RURAL, PARRAL | 30.951 | SNSM23-VEH-0031 | SE ENCUENTRA EN EJECUCIÓN |
| PROGRAMA QUIERO MI BARRIO SECTOR VIÑA DEL MAR "FASE I-FASE II" | 318.796 | - | SE ENCUENTRA EN EJECUCIÓN. |
| PGO PROGRAMA QUIERO MI BARRIO VIÑA DEL MAR | 490.000 | - | SE ENCUENTRA EN EJECUCIÓN |
| PROGRAMA QUIERO MI BARRIO SECTOR ARRAU MENDEZ FASE I Y II | 845.000 | - | SE ENCUENTRA EN EJECUCIÓN |
| OBRA DE CONFIANZA DEL PROGRAMA QUIERO MI BARRIO ARRAU MENDEZ | 40.000 | - | SE ENCUENTRA TERMINADO |
| CONSTRUCCIÓN ALCANTARILLADO DE AGUAS SERVIDAS SECTOR SAN EUGENIO PERQUILAUQUEN, PARRAL | 138.756 | 7404210702-B | SE ENCUENTRA EN EJECUCIÓN |



| | | | |
|---|---------|----------------|------------------------------------|
| CONSTRUCCIÓN SEDE COMUNITARIA SECTOR MONTE MANZANO PARRAL | 95.389 | 1-C-2021-472 | SE ENCUENTRA EN EJECUCIÓN |
| CONSTRUCCIÓN ÁREAS VERDES VILLA EL CONQUISTADOR Y POBLACIÓN PRIMERO DE MAYO, PARRAL | 62.989 | 1-C-2021-1776 | SE ENCUENTRA CERRADO |
| SPD AMPLIACIÓN RED DE TELEPROTECCIÓN COMUNA DE PARRAL | 74.981 | 1-SPD-2022-538 | SE ENCUENTRA EN EJECUCIÓN |
| SPD MEJORAMIENTO DE SISTEMA DE TELEVIGILANCIA DE LA COMUNA DE PARRAL | 74.930 | 1-SPD-2022-180 | SE ENCUENTRA EN EJECUCIÓN |
| PAVIMENTACIÓN PASAJES LAS ACACIAS Y LAS ENCINAS POBLACIÓN BELLAVISTA, PARRAL | 60.105 | 1-C-2022-1399 | SE ENCUENTRA TERMINADO |
| ASISTENCIA LEGAL PARA PROYECTOS DE APR COMUNA DE PARRAL | 54.000 | 7404220601-C | SE ENCUENTRA TERMINADO |
| CONSERVACION DE VIAS URBANAS, COMUNA DE PARRAL | 184.373 | 40.026.992 | SE ENCUENTRA EN EJECUCIÓN |
| CONSTRUCCIÓN AREAS VERDES VILLA ISRAEL II PARRAL | 19.908 | 40.026.845 | SE ENCUENTRA CERRADO |
| CONSTRUCCIÓN AREAS VERDES Y MEJORAMIENTO SEDE LAS CARMELITAS, PARRAL | 95.716 | 40.022.058 | SE ENCUENTRA CERRADO |
| CONSTRUCCIÓN PLAZOLETA POBLACIÓN GABRIELA MISTRAL PARRAL | 91.999 | 40.011.120 | SE ENCUENTRA CERRADO |



| | | | |
|--|--------|-------------|----------------------------|
| MANTENCIÓN DE ÁREAS VERDES COMUNA DE PARRAL | 99.997 | 232.411.002 | SE ENCUENTRA CERRADO |
|--|--------|-------------|----------------------------|

LICITACIONES

De acuerdo con lo establecido en la Ley N° 18.695 “Orgánica Constitucional de Municipalidades”, la Secretaría Comunal de Planificación es la encargada de elaborar las Bases Generales y Específicas para los respectivos llamados a licitación, dando conformidad a los requerimientos y criterios indicados por los diferentes Departamentos y/o Direcciones Municipales, según lo establecido en la Ley de Compras Públicas N°19.886 y sus modificaciones.

Durante el año 2023 la Secretaría Comunal de Planificación realizó un total de 31 procesos de compras de las cuales 24 corresponden a licitaciones de obras, 3 a licitaciones para otros departamentos, y 4 a tratos directos:

LICITACIONES DE OBRAS

| Nº | NOMBRE LICITACIÓN | ID | MONTO ADJUDICADO (\$) | FUENTE DE FINANCIAMIENTO |
|----|---|-------------|-----------------------------|---|
| 1 | Const Alcan. Ag. Servidas Sn Eugenio Perquilauquen | 2600-2-LQ23 | \$138.753.935 | SUBDERE |
| 2 | SPD – Ampliación Red de Teleprotección Comuna de Parral Código N°1-SPD-2022- 538 | 2600-6-LP23 | \$56.665.658 | P M U y E C del Fondo de Desarrollo Local - área de Mejoramiento de Seguridad Ciudadana |



Misión cumplida

- CUENTA PÚBLICA 2023 -

| | | | | |
|----|---|--------------|---------------|---|
| 3 | SPD – Mejoramiento de Sistema de Televigilancia de la Comuna de Parral Código N°1-SPD-2022-180. | 2600-7-LP23 | \$56.307.944 | P M U y E C del Fondo de Desarrollo Local - área de Mejoramiento de Seguridad Ciudadana |
| 4 | Pavimentación pasajes Las Acacias y Las Encinas | 2600-8-LE23 | \$55.162.883 | P M U |
| 5 | Mecánica de suelo y Topografía barrio Arrau Méndez | 2600-11-LE23 | \$2.800.000 | Programa Recuperación Barrios |
| | | Línea 1 | | |
| | | 2600-11-LE23 | \$3.000.000 | |
| 6 | Construcción Sala Multiuso, SSHH y Patio Cubierto sector Bajos de Huenutil, Parral | 2600-12-LQ23 | \$136.022.010 | FRIL 2022 |
| 7 | Adecuación de oficinas Municipalidad de Parral | 2600-13-LE23 | \$40.611.011 | Presupuesto Municipal |
| 8 | Construcción Sede Comunitaria y Plazoleta Población Pablo Neruda, Parral | 2600-17-LQ23 | \$134.593.057 | FRIL 2022 |
| 9 | Señalética resalto y demarcación en Arrau Méndez | 2600-19-LE23 | \$39.957.813 | Programa Recuperación Barrios |
| 10 | Estudios de suelos para 5 proyectos para Parral | 2600-20-L123 | \$2.249.100 | Presupuesto Municipal |
| 11 | Construcción Aceras calle Balmaceda, Parral | 2600-21-LQ23 | \$133.358.854 | FRIL 2022 |
| 12 | Construcción salón comunitario en la Municipalidad | 2600-23-LE23 | \$47.589.403 | Presupuesto Municipal |



| | | | | |
|----|--|--------------|---------------|--------------------------------------|
| 13 | Construcción sede Sector Monte Manzano | 2600-24-LP23 | \$93.893.999 | P M U |
| 14 | Asistencia Técnica proyectos Sanitarios Parral | 2600-25-LE23 | \$53.628.000 | PMB |
| 15 | Construcción Sede Comunitaria Villa Pilar II, Parral | 2600-26-LQ23 | \$134.043.601 | FRIL 2022 |
| 16 | Esterilización Quirúrgica para caninos y felinos | 2600-27-LE23 | \$22.917.615 | SUBDERE |
| 17 | Construcción área verde pobl Don Sebastián etapa 2 | 2600-29-LP23 | \$125.587.562 | FRIL 2023 |
| 18 | Construcción Plaza Cerro Los Castillo, Parral | 2600-30-LP23 | \$115.075.475 | FRIL 2023 |
| 19 | Mejoramiento Áreas Verdes Villa Cordillera, Parral | 2600-31-LP23 | \$69.336.371 | FRIL 2023 |
| 20 | Mejoramiento y Ampliación Ciclovía Buenos Aires | 2600-32-LE23 | \$59.818.349 | P M U Emergencia Transitoria COVID19 |
| 21 | Pavimentación calle 3 poniente | 2600-34-LE23 | \$54.057.478 | PMU |
| 22 | Mecánica de suelos para proyectos del Programa Recuperación de Barrios en el sector de Arrau Méndez de la comuna de Parral | 2600-36-L123 | \$3.451.000 | PRB |
| 23 | Construcción Módulo Ventanilla Única | 2600-37-LP23 | \$67.875.049 | Presupuesto Municipal |
| 24 | Estudio Viabilidad Técnica para la compra de terreno para el Terminal de Buses de Parral | 2600-39-LE23 | \$19.635.000 | Presupuesto Municipal |



LICITACIONES PARA OTROS DEPARTAMENTOS

| Nº | NOMBRE LICITACIÓN | ID | MONTO ADJUDICADO (\$) | FUENTE DE FINANCIAMIENTO |
|----|--|--------------|------------------------|--------------------------|
| 1 | Servicio de Mantenimiento de áreas verdes del Estadio Nelson Valenzuela Rojas de Parral | 2600-28-LQ23 | \$5.640.000 x 24 meses | Presupuesto Municipal |
| 2 | Adquisición de Juguetes Navidad año 2023 | 2600-33-LE23 | \$15.422.400 | Presupuesto Municipal |
| 3 | Suministro de Mantención y Reparación de Alumbrado Público y afines en la comuna de Parral | 2600-38-LE23 | M\$60.000 en 12 meses | Presupuesto Municipal |



TRATOS DIRECTOS

| Nº | NOMBRE CONTRATACIÓN | ID Orden de Compra | MONTO CONTRATADO (\$) | FUENTE DE FINANCIAMIENTO |
|----|---|--|---|--------------------------|
| 1 | Servicio de Barrido, Recolección, Transporte y disposición final de residuos sólidos domiciliarios en la comuna de Parral | 2600-80-SE23 2600-87-SE23 2600-1-SE24 2600-5-SE24 | \$142.800.000 mensual por 12 meses, a contar de 1-9-2023 (\$571.200.000) | Presupuesto Municipal |
| 2 | Arriendo de un equipo geodésico GNSS | 2600-32-SE23 | \$95.200 | Presupuesto Municipal |
| 3 | Arriendo de un equipo geodésico GNSS | 2600-45-SE23 | \$189.001 | Presupuesto Municipal |
| 4 | Arriendo de un equipo geodésico GNSS | 2600-81-SE23 | \$95.200 | Presupuesto Municipal |



**Misión
cumplida**

- CUENTA PÚBLICA 2023 -



*Dirección de
Servicios
Generales*

MisiónCumplida



CAPÍTULO IV: SERVICIOS GENERALES

TRABAJOS REALIZADOS POR LA UNIDAD DE SERVICIOS GENERALES 2023

REPARACIÓN DE 450 METROS DE VEREDAS

Sectores beneficiados:

- Horacio Villa Blanca
- Los Olivos I
- Los Olivos II
- 1° de Mayo

REPARACIÓN DE 350 M2 DE BACHES

Sectores beneficiados:

- Arrau Méndez
- 3 sur con Patricio Banco
- 4 sur con Patricio Banco
- Horacio Villa Blanca
- Entre otros lugares

CONSTRUCCIÓN DE SISTEMA DE EVACUACIÓN DE AGUA LLUVIA

Sectores beneficiados:

- Igualdad, entre 2 sur y Canal Fiscal
- Villa Plaza de Armas

REPARACIÓN DE PASARELA Y PUENTE

Sector beneficiado:

- San Alberto
- Reparación de puente de madera en Bullileo, Enero 2023



- Instalación de arco en Puente mecánico para evitar que pasen vehículos de alto tonelaje

MEJORAMIENTO Y MANTENCIÓN DE 120 KM DE CALLES Y CAMINOS, TANTO DEL SECTOR URBANO COMO RURAL

Sectores donde se intervino sus calles o caminos

Sector Urbano y en cercanías:

- Callejón estadio
- Las Obras
- El Triángulo
- José Miguel Carrera
- 2 sur
- Bellavista
- Victoria Sur
- Las Pataguas
- Calle 2 poniente
- Santiago Urrutia
- Reparación calle Libertad entre Pablo Neruda y extremo norte

Sector Rural

- Catillo
- Remulcao
- Villa Rosa
- Villa Reina
- Callejón El Sol. Km 10 ruta L851
- Población san Ignacio
- Población la Capilla
- Camino en los Carros, pasado la posta, lado norte
- Camino la Escuela Vieja de Remulcao
- Pasaje de Remulcao, población camino Cato
- Población los Naranjos, los Carros



- Porvenir Norte
- Camino la Victoria, sector los Carros
- La Rinconada
- Lomas de Machicura
- Santa Mónica
- Los Pequeños
- Isla Pencahue
- Callejón Santa Luisa
- Las Obras
- Las pataguas
- La Orilla
- Monteflor
- Perquilauquén Unicavén
- Camino la Florida
- Palma Rosa
- Quinchamávida
- Entre otros lugares.

APLICACIÓN DE MATAPOLVO EN 15 KM

Sectores beneficiados:

- Población Bellavista
- Callejón La Victoria
- 2 Sur Entre Ignacio Carrera Pinto y O'Higgins
- José Miguel Carrera
- Canal Fiscal, entre Arturo Prat e Igualdad
- Villa Los Acacios, Calle Vecinal
- Calle Dos Poniente, entre población 21 de noviembre y Don Pablo
- Callejón Estadio
- Arrau Méndez, Sector el Triángulo
- Patio Rural de Terminal de buses
- Catillo
- Las Obras
- Remulcao
- Villa Rosa

- Los Carros
- Isla de Pencahue

LIMPIEZA DE 15 KM DE CANALES DE AGUA LLUVIAS Y DOS SIFONES

El 100% de estas labores son realizadas por cuadrillas y maquinaria municipal.





Misión cumplida

- CUENTA PÚBLICA 2023 -





**Misión
cumplida**

- CUENTA PÚBLICA 2023 -



*Dirección de
Seguridad
Pública*

MisiónCumplida



CAPÍTULO V: DIRECCIÓN DE SEGURIDAD PÚBLICA

Este documento presenta un resumen integral de las actividades y logros de la Dirección de Seguridad Pública Municipal de Parral durante el año 2023. Se detallan las iniciativas clave, los resultados obtenidos y las proyecciones para el año 2024. Nuestro enfoque ha estado en la mejora continua de la seguridad pública, asegurando la protección y el bienestar de todos los ciudadanos de Parral.

OFICINA DE SEGURIDAD PÚBLICA

La Oficina de Seguridad Pública, perteneciente a la Dirección de Seguridad pública, se encuentra en funcionamiento efectivo desde enero del año 2022, las que se enmarcan en la Fiscalización de la Ley de Rentas municipales (Decreto ley 3063), Fiscalización de la Ley de Tránsito (Art. 4 Ley 18.290), Fiscalización de la Ley General de Urbanismo y Const. (DFL N°458), y la Fiscalización de la Ordenanzas municipales Vigentes.

¿CÓMO PARTIMOS, CUÁNDO SE CREÓ LA DIRECCIÓN DE SEGURIDAD PÚBLICA EL AÑO 2022?

En el año 2022, el País experimentó un aumento sostenido en la mayoría de los delitos a nivel Nacional y Parral no fue la excepción, con un aumento, en comparación con el año 2021, de un 38% en los Hurtos, 90% Robo de vehículo motorizado, 61% Robo en lugar habitado y 44%, Robo en lugar no habitado, entre otros, superando en los casos de robo de casa y locales comerciales, por mucho, al promedio regional (Gráfico 1).





Gráfico 1. Porcentaje de aporte anual de delitos "robo en lugar habitado + NO habitado", respecto al periodo de 3 años, donde se aprecia que la comuna de Parral supera el aporte y, por ende, el crecimiento de delitos durante el año 2022, comparado con los datos regionales.

¿QUÉ SE REALIZÓ DE PARTE DE LA DIRECCIÓN DE SEGURIDAD PÚBLICA PARA COMBATIR EL AUMENTO DE DELITOS QUE AFECTA A NIVEL NACIONAL AL PAÍS?

Durante el año 2022 y 2023 se realizó la siguiente programación, por fases que se desarrollaron en el orden indicado:

FASE 1:

- Ordenamiento Vehicular, enfocado en la accesibilidad y protección de personas con discapacidad, adultos mayores y niños.
- Se realizaron más de 2.500 fiscalizaciones.

FASE 2:

- Ordenamiento Feria Libre y de segunda mano, buscando orden, formalización, cuidado de las calles y seguridad para los vecinos.
- Se realizaron más de .1400 fiscalizaciones.

FASE 3:

- Ordenamiento de Comerciantes ambulantes, buscando formalización y promoviendo la competencia leal y justa.
- Se realizaron más de 900 fiscalizaciones.

FASE 4:

- Mejora de la capacidad de vigilancia, aumento de Cámaras, Vehículos, Fiscalizadores y creación del grupo de WhatsApp "Comercio Seguro".

FASE 5:

- Vigilancia comunal 24/7, ordenamiento del Barrio Igualdad e implementación de las primeras Redes de autocuidado vecinales.



HITOS 2023:

1. Gracias al apoyo de la Unión Comunal de Juntas de Vecinos Urbanas y Rurales, como de la Oficina de Organizaciones Comunitarias y la Secretaría Comunal de Planificación (SECPLAN), nos encontramos en el proceso de instalación de modernos sistemas de alarmas para 27 sedes sociales, tanto de sectores urbanos, como rurales de la comuna, por un monto de 11 millones de pesos, lo que se complementará durante el año 2024, con una nueva postulación para las sedes sociales que faltan. Esto nos permitirá entregar resguardo y tranquilidad a los vecinos, ya que sus sedes se encuentran protegidas.
2. Durante el año 2023 se adquirieron tres nuevas y modernas motocicletas, aumentando de esta forma los patrulles preventivos por parte de nuestros Inspectores Municipales, enfocado especialmente en el cuidado del comercio, los colegios y adultos mayores.
3. Con la finalidad de crear por primera vez un servicio de patrullaje rural por parte de la Dirección de Seguridad Pública, se adquirió una nueva camioneta 4x4, chalecos antibalas y equipamiento, por un monto superior a los 31 millones de pesos, servicio que partió en diciembre del año 2023 y que cubre toda la precordillera de Parral y que, prontamente, se extenderá a los sectores rurales de la comuna.
4. Entendiendo la necesidad de aumentar la presencia de las camionetas de Inspección Municipal en nuestras villas y poblaciones, se adquirieron dos nuevas camionetas, con lo que se suma una dotación total de cinco vehículos, que aumentarán el resguardo en cada rincón de la comuna.
5. Instalación de una nueva y mejorada central de monitoreo, con personal capacitado las 24 horas del día, los 7 días la semana, con una inversión mayor a los 40 millones de pesos. Ésta se encuentra ubicada en la Tercera Comisaría de Carabineros y tiene una mayor capacidad para la conexión de nuevas cámaras, así como para el almacenamiento de la información digital, la que podrá ser usada como prueba en posteriores diligencias policiales.



6. Adicional a lo anterior, están en proceso de instalación y entrega, 26 nuevos puntos de cámaras de video, con lo que se completará un total de 40 equipos de tele vigilancia instalados. Estas cifras posicionan a Parral, como una de las comunas con más cámaras de vigilancia instaladas a nivel regional.
7. Actualmente, contamos con 14 Inspectores capacitados, con alta experiencia policial, que realizan patrullajes preventivos en la mayor parte de la comuna de Parral, las 24 horas del día, siete días a la semana, con turnos rotativos y con un gran compromiso de trabajo.
8. En conjunto con Carabineros de Chile y la Dirección de Desarrollo Comunitario (DIDECO) y, entendiendo la gran relevancia que nuestros vecinos participen activamente en el cuidado de sus familias, adultos mayores niños y toda la comunidad, se realizaron cuatro capacitaciones de Autocuidado Vecinal, con una participación de más de 200 voluntarios de gran parte de los sectores de la comuna. Esta capacitación entregó herramientas jurídicas, técnicas y psicológicas para enfrentar delitos y emergencias. En este punto es importante destacar que las personas que realizaron estos cursos, fueron evaluadas y aprobadas formalmente.

Estos delegados tienen contacto directo con nuestras camionetas, inspectores y central de monitoreo en tiempo real, las 24 horas del día.

9. Buscando ordenar el comercio irregular, se aumentó fuertemente la fiscalización, con el fin de lograr la formalización y promover la competencia leal y justa. Se realizaron más de 900 fiscalizaciones, en conjunto con Carabineros de Chile, Servicio de Impuestos Internos y la Secretaría Ministerial de Salud.
10. En referencia al ordenamiento vehicular, el trabajo se ha enfocado en mejorar la accesibilidad y protección a personas con discapacidad, adultos mayores y niños.

Esto, a través de la fiscalización y educación, especialmente en lo relacionado con estacionamientos de discapacidad y el adecuado uso de las veredas de la comuna, previniendo así que se comentan infracciones, como estacionar vehículos obstaculizando el paso de personas en sillas de ruedas, coches de guaguas y de cualquier transeúnte que requiera utilizar las aceras para el libre tránsito.

11. En relación a la necesidad de mantener un buen servicio y orden de la Feria Libre y de artículos de segunda mano, se aumentó la fiscalización buscando orden,



formalización, cuidado de las calles y seguridad para los vecinos. Se realizaron más de 1400 fiscalizaciones.

Actualmente se está trabajando en disponer de un espacio idóneo para la reubicación de la feria que se realiza los días miércoles y sábados en la Alameda, con la finalidad de brindar dignidad a los comerciantes que trabajan en este sector, como también cuidar de mejor forma este hermoso lugar.

12. Gracias al apoyo del Servicio Agrícola y Ganadero, en conjunto con Carabineros, Inspectores y el Servicio de Impuestos Internos, durante el año 2023 se generó un
13. aumento en los controles al comercio de animales en la comuna. En total, se realizaron 10 intervenciones, con la finalidad de poder combatir el robo, generando mayor dificultad en la venta y traslado de animales robados en nuestra comuna.
14. En conjunto a Carabineros de la Tercera Comisaria de Parral, se realizaron más de 300 patrullajes mixtos, enfocados en el resguardo del comercio y viviendas de la comuna. Es un trabajo en conjunto y coordinado, donde se realizan patrullajes preventivos nocturnos, con la presencia de un Inspector Municipal y un Carabinero, quienes cuentan con las competencias y los equipos requeridos para ello.
15. En conjunto con la Dirección de Desarrollo Comunitario (DIDECO) y el Consejo Comunal de Seguridad Pública, se realizaron 16 campañas dirigidas a la prevención del consumo de drogas y el autocuidado. A través de ellas, entregó importante información para la realización de denuncias anónimas al fono “Denuncia Seguro”, de la Subsecretaría de Prevención del Delito, *4242, que sin duda se ha transformado en una gran herramienta para el combate del tráfico de drogas y robos.
16. En conjunto con el Departamento de Educación Municipal, el equipo especializado de la Dirección de Seguridad Pública realizó tres capacitaciones en colegios de la comuna, en temas de prevención y normas viales, enfocado al cuidado personal y las normas de tránsito vigentes, dirigida a los alumnos y profesores. En el 2024 proyectamos aumentar estas capacitaciones a más colegios, ya que son fundamentales en el proceso de educación sobre el respeto a las normas que nos rigen y cuidado de todos.



17. Este trabajo en conjunto con el DAEM, nos permitió crear la red de “COLEGIOS PROTEGIDOS”, sistema que permite un contacto directo entre liceos, colegios y salas cunas, con nuestro personal y la red de cámaras y camionetas, para el resguardo y cuidado tanto de los bienes, como de los establecimientos.
18. En el año 2024 se proyecta la realización de capacitaciones sobre temáticas de seguridad, las que contarán con la debida certificación de todos los establecimientos educacionales que se quieran sumar a esta iniciativa, en pos de la tranquilidad y la seguridad de toda la comunidad educativa.
19. Gracias al apoyo de la Corporación de Desarrollo, y la colaboración público privada, hoy contamos con modernos equipos de identificación que usan tecnología con inteligencia artificial, fundamentales en la recuperación de vehículos robados.

Estos equipos están instalados en las camionetas de fiscalización y, a pesar el poco tiempo que llevan en funcionamiento, nos han permitido recuperar varios vehículos robados.

¿CÓMO ESTAMOS HOY FRENTE A LOS PRINCIPALES DELITOS QUE NOS AFECTAN?

Gracias al trabajo conjunto de los Fiscalizadores de la Dirección de Seguridad Pública, con las Policías, los vecinos, comerciantes y Juntas de Vecinos, durante los años 2022 y 2023, se registró una notable disminución de los robos y hurtos, tanto en los locales comerciales, bodegas y domicilios particulares, como también los espacios públicos. Las cifras demuestran esta afirmación, las que indican que hubo un 17% de disminución promedio (gráfico 2), comparando ambos años. Esto, gracias a la implementación de las estrategias contempladas en las FASES anteriormente mencionado.





Gráfico 2. Porcentaje de aporte anual de delitos "Robo en lugar habitado + NO habitado", en un periodo de cuatro años, donde se aprecia que la comuna de Parral, durante el 2022, ha logrado un quiebre en el crecimiento de delitos y ha mantenido una baja, respecto a las cifras regionales.

En conclusión, Los esfuerzos y estrategias implementadas han resultado en mejoras significativas en la reducción de delitos y en el fortalecimiento de la confianza pública. Mirando hacia el futuro, continuaremos trabajando incansablemente para mantener y mejorar estos estándares, asegurando que Parral sea un lugar seguro para todos sus habitantes.

CONSEJO COMUNAL DE SEGURIDAD PÚBLICA

El Consejo Comunal de Seguridad Pública es un órgano consultivo del Alcalde en materia de seguridad pública y es además una instancia de coordinación interinstitucional a nivel local, creada y normada por la ley N° 20.965.

En nuestra comuna, este consejo está constituido desde el año 2017, realizándose su primera sesión el 14 de junio del citado año. Durante el año 2023 se llevaron a cabo 10 sesiones ordinarias, en las cuales se programaron actividades de fiscalización, en conjunto entre las diferentes entidades, como también campañas de prevención. Se formuló y aprobó el Plan Comunal de Seguridad Pública 2023 – 2026. Se adjunta informe de cumplimiento y finalización, que fue aprobado por el pleno del Concejo.



INFORME DE CUMPLIMIENTO DEL PLAN COMUNAL DE SEGURIDAD PÚBLICA

COMUNA: PARRAL PERIODO: 2023 – 2026

| METAS | ESTADO |
|--|---------------|
| Aumento de presencia de inspectores municipales en sectores residenciales. | Cumplido. |
| Fortalecer Red de Autocuidado Vecinal. | Cumplido. |
| Control Policial focalizado. | Cumplido. |
| Control identidad y vehicular de los accesos de Ciudad. | Cumplido. |
| Promover la realización de denuncias anónimas. | Cumplido. |
| Mejorar condición situacional para disminución delitos y venta de drogas. | Cumplido. |
| Aumento de control de extranjeros en estado irregular. | Cumplido. |
| Promover la responsabilidad familiar sobre el consumo de drogas. | Cumplido. |
| Aumento Fiscalización al Comercio formal. | Cumplido. |
| Aumento Fiscalización al Comercio Irregular. | Cumplido. |
| Fortalecer redes de comunicación entre comerciantes. | Cumplido. |
| Aumento de presencia Policial en horario nocturno. | Cumplido. |
| Aumento control del comercio de animales en la comuna. | Cumplido. |



Misión cumplida

- CUENTA PUBLICA 2023 -

INVERSIÓN EXTERNA

| INVERSIÓN EXTERNA RECURSOS CAPTURADOS VÍA PROYECTOS | |
|--|----------------------|
| SPD Construcción plazoleta San Cristóbal | \$ 26,110,000 |
| SPD Ampliación red de <u>teleprotección</u> comuna de Parral | \$ 74,980,000 |
| SPD Mejoramiento sistema de televigilancia comuna de Parral | \$ 74,930,000 |
| Ampliación red de televigilancia Parral | \$ 40,000,000 |
| Adquisición vehículos de Patrullaje Preventivo Parral | \$ 50,000,000 |
| Alarmas sedes sociales | \$ 11,000,000 |
| Camioneta RURAL 4x4 | \$ 31,000,000 |
| TOTAL financiamiento externo | \$308,020,000 |

RUTA RURAL

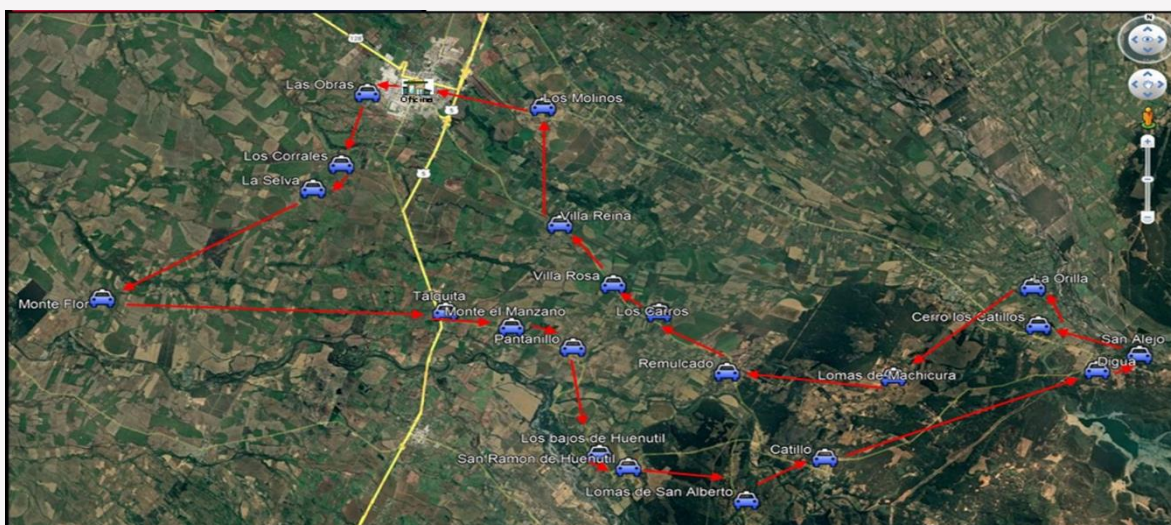



Misión cumplida

- CUENTA PUBLICA 2023 -



REALIDAD DELICTUAL Y SU COMPORTAMIENTO A NIVEL COMUNAL



| Casos Policiales | 1° Trimestre (Ene -Mar) | | | |
|-------------------------------------|-------------------------|------|------|------|
| | 2020 | 2021 | 2022 | 2023 |
| Delitos de mayor connotación social | 279 | 163 | 295 | 276 |
| Robo en lugar habitado | 52 | 22 | 50 | 26 |
| Robo en lugar no habitado | 49 | 18 | 69 | 44 |

| Casos Policiales | 2° Trimestre (Abr -Jun) | | | |
|-------------------------------------|-------------------------|------|------|------|
| | 2020 | 2021 | 2022 | 2023 |
| Delitos de mayor connotación social | 184 | 161 | 322 | 268 |
| Robo en lugar habitado | 30 | 21 | 71 | 35 |
| Robo en lugar no habitado | 35 | 33 | 62 | 4 |

| Casos Policiales | TRIM 1 + TRIM 2 | | | |
|-------------------------------------|-----------------|------|------|------|
| | 2020 | 2021 | 2022 | 2023 |
| Delitos de mayor connotación social | 463 | 324 | 617 | 544 |
| Robo en lugar habitado | 82 | 43 | 121 | 61 |
| Robo en lugar no habitado | 84 | 51 | 131 | 48 |

Nota: La Subsecretaría de Prevención del Delito incorporó a las cifras trimestrales de casos policiales una nueva variable de información, las detenciones por flagrancia efectuadas por la PDI. Las nuevas cifras de las detenciones de la PDI están disponibles desde enero de 2017 a la fecha. Esta mejora de datos muestra diferencias con las cifras ya publicadas de los informes del año 2017 y con los resultados de las consultas SIED realizadas antes del 24 de mayo del 2018.

Comportamiento de los Delitos (Casos Policiales) "1° Semestre"
Robo en lugar habitado y Robo en lugar no habitado en los últimos 4 años.

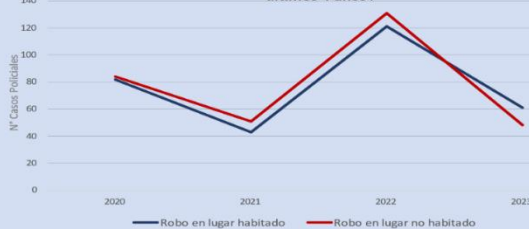

Fuente: El Centro de Estudios y Análisis del Delito (CEAD), fecha 23/10/2023, <https://cead.spd.gov.cl/estadisticas-delictuales>



PLAN de SEGURIDAD INTEGRAL



- ✓ **FASE 1**, Ordenamiento Vehicular, enfocado en la accesibilidad y protección de personas con discapacidad, adultos mayores y niños.
- ✓ **FASE 2**, Ordenamiento Feria Libre y de segunda mano, buscando orden, formalización, cuidado de las calles y seguridad para los vecinos.
- ✓ **FASE 3**, Ordenamiento Comerciantes ambulantes, buscando formalización y promoviendo la competencia leal y justa.
- ✓ **FASE 4**, Mejora de la capacidad de vigilancia, Aumento: Cámaras, Vehículos, Fiscalizadores y creación del grupo WhatsApp "Comercio Seguro".
- ✓ **FASE 5**, Vigilancia comunal 24/7, ordenamiento del Barrio Igualdad e implementación de las primeras Redes de autocuidado vecinales.

Plan año 2022, Dirección de Seguridad Pública Municipal.



PORCENTAJE DE APOORTE ANUAL DE DELITOS "ROBO EN LUGAR HABITADO + NO HABITADO" RESPECTO AL PERIODO DE 3 AÑOS

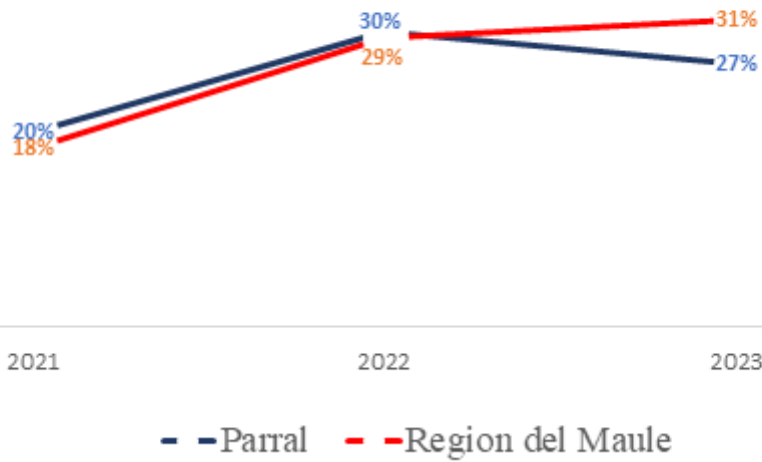



**Misión
cumplida**

- CUENTA PÚBLICA 2023 -

A close-up photograph of a person's hands in a white shirt using a calculator. The background is blurred, showing a desk and a computer mouse.

*Departamento
de Administración
y Finanzas*

MisiónCumplida



CAPÍTULO VI: DEPARTAMENTO DE ADMINISTRACIÓN Y FINANZAS

En este Capítulo se encuentra la información asociada a los balances de ejecución pre supuestaria y situación financiera, así como también el detalle de pasivos y patrimonio de la Municipalidad, Departamento de Educación, Departamento de Salud, Corporación Municipal de Deportes y Recreación y Corporación Municipal de Fomento al Desarrollo Comunal y Productivo de Parral.



Misión cumplida

- CUENTA PUBLICA 2023 -

ILUSTRE MUNICIPALIDAD DE PARRAL

REPUBLICA DE CHILE
MINISTERIO DEL INTERIOR
SECRETARIA DE DESARROLLO REGIONAL
Y ADMINISTRATIVO

I. MUNICIPALIDAD DE PARRAL
TRIMESTRE : CUARTO
PAGINA N° 1
FECHA: 21/03/2024

BALANCE DE EJECUCION PRESUPUESTARIO ACUMULADO INGRESOS DE 2023 MUNICIPAL

| CODIGO | DENOMINACION | PRESUPUESTO INICIAL | PRESUPUESTO VIGENTE | INGRESOS PERCIBIDOS | SALDO PRESUPUESTARIO | Miles \$ |
|-------------------|--------------------------------|------------------------|------------------------|------------------------|-------------------------|--------------------------|
| | | | | | | INGRESOS POR PERCIBIR |
| 03-00-000-000-000 | C X C TRIBUTOS SOBRE EL USO | 3,499,075 | 4,096,149 | 4,002,555 | 93,594 | 458,717 |
| 03-01-000-000-000 | PATENTES Y TASAS POR DERE | 1,043,244 | 1,069,030 | 1,067,637 | 1,393 | 427,411 |
| 03-01-001-000-000 | PATENTES MUNICIPALES | 560,000 | 569,000 | 568,605 | 395 | 23,976 |
| 03-01-001-001-000 | PATENTES MUNICIPALES DE B | 560,000 | 569,000 | 568,605 | 395 | 23,976 |
| 03-01-002-000-000 | DERECHOS DE ASEO | 199,472 | 188,934 | 187,777 | 1,157 | 401,226 |
| 03-01-002-001-000 | ASEO-EN IMPUESTO TERRITOR | 44,472 | 45,834 | 45,834 | 0 | 0 |
| 03-01-002-002-000 | ASEO-EN PATENTES MUNICIPA | 75,000 | 80,100 | 79,938 | 162 | 8,111 |
| 03-01-002-003-000 | ASEO-COBRO DIRECTO | 80,000 | 63,000 | 62,005 | 995 | 393,115 |
| 03-01-003-000-000 | OTROS DERECHOS | 235,772 | 311,096 | 311,255 | -159 | 2,209 |
| 03-01-003-001-000 | URBANIZACION Y CONSTRUCC | 41,000 | 113,500 | 113,913 | -413 | 0 |
| 03-01-003-002-000 | PERMISOS PROVISORIOS | 52,900 | 89,900 | 89,701 | 199 | 0 |
| 03-01-003-003-000 | PROPAGANDA | 21,000 | 22,560 | 22,524 | 36 | 2,209 |
| 03-01-003-004-000 | TRANSFERENCIAS DE VEHICU | 116,862 | 77,545 | 77,544 | 1 | 0 |
| 03-01-003-999-000 | OTROS | 4,010 | 7,591 | 7,573 | 18 | 0 |
| 03-01-004-000-000 | DERECHOS DE EXPLOTACION | 48,000 | 0 | 0 | 0 | 0 |
| 03-01-004-001-000 | CONCESIONES | 48,000 | 0 | 0 | 0 | 0 |
| 03-02-000-000-000 | PERMISOS Y LICENCIAS | 1,771,000 | 2,126,562 | 2,034,387 | 92,175 | 31,307 |
| 03-02-001-000-000 | PERMISOS DE CIRCULACION | 1,611,000 | 1,911,000 | 1,819,055 | 91,945 | 31,307 |
| 03-02-001-001-000 | PERM.CIRC.VEHICULOS DE BE | 604,125 | 716,625 | 682,146 | 34,479 | 11,740 |
| 03-02-001-002-000 | PERM.CIRC.VEHIC.DE BENEF F | 1,006,875 | 1,194,375 | 1,136,909 | 57,466 | 19,567 |
| 03-02-002-000-000 | LICENCIAS DE CONDUCIR Y SI | 160,000 | 215,562 | 215,332 | 230 | 0 |
| 03-03-000-000-000 | PART. EN IMPTO TERRITORIAL- | 682,000 | 898,026 | 898,026 | 0 | 0 |
| 03-99-000-000-000 | OTROS TRIBUTOS | 2,831 | 2,531 | 2,506 | 25 | 0 |
| 05-00-000-000-000 | C X C TRANSFERENCIAS CORRI | 213,551 | 436,879 | 436,878 | 1 | 0 |
| 05-03-000-000-000 | DE OTRAS ENTIDADES PUBLIC | 213,551 | 436,879 | 436,878 | 1 | 0 |
| 05-03-002-000-000 | DE LA SUBSECRETARIA DE DE | 213,531 | 291,568 | 291,568 | 0 | 0 |
| 05-03-002-001-000 | FORTALECIMIENTO DE LA GES | 0 | 0 | 0 | 0 | 0 |
| 05-03-002-999-000 | OTRAS TRANSFERENCIAS CORR | 213,531 | 291,568 | 291,568 | 0 | 0 |
| 05-03-007-000-000 | DEL TESORO PUBLICO | 20 | 145,311 | 145,310 | 1 | 0 |
| 05-03-007-004-000 | BONIFICACION ADICIONAL LE | 10 | 108,591 | 108,591 | 0 | 0 |
| 05-03-007-999-000 | OTRAS TRANSFERENCIAS COR | 10 | 36,720 | 36,719 | 1 | 0 |
| 05-03-999-000-000 | DE OTRAS ENTIDADES PUBLIC | 0 | 0 | 0 | 0 | 0 |
| 05-06-000-000-000 | DE GOBIERNOS EXTRANJEROS | 0 | 0 | 0 | 0 | 0 |
| 05-06-001-000-000 | DONACION DE GOBIERNOS EX | 0 | 0 | 0 | 0 | 0 |
| 06-00-000-000-000 | C X C RENTA DE LA PROPIEDA | 230,350 | 366,283 | 364,531 | 1,752 | 0 |
| 06-01-000-000-000 | ARRIENDO DE ACTIVOS NO FIN | 20,350 | 20,638 | 18,887 | 1,751 | 0 |
| 06-03-000-000-000 | INTERESES | 210,000 | 75,880 | 75,879 | 1 | 0 |
| 06-99-000-000-000 | OTRAS RENTAS DE LA PROPIE | 0 | 269,765 | 269,765 | 0 | 0 |
| 07-00-000-000-000 | C X C INGRESOS DE OPERACIO | 20 | 20 | 0 | 20 | 0 |
| 07-02-000-000-000 | VENTA DE SERVICIOS | 20 | 20 | 0 | 20 | 0 |
| 08-00-000-000-000 | C X C OTROS INGRESOS CORRI | 8,409,059 | 9,685,277 | 9,675,623 | 9,654 | 69,934 |
| 08-01-000-000-000 | RECUPERACIONES Y REMBOLS | 24,010 | 59,960 | 57,198 | 2,762 | 69,934 |
| 08-01-001-000-000 | REMBOLSOS ART.4° LEY N° 19 | 10 | 960 | 905 | 55 | 693 |
| 08-01-002-000-000 | RECUPERACIONES ART.12 LEY | 24,000 | 59,000 | 56,293 | 2,707 | 69,241 |
| 08-02-000-000-000 | MULTAS Y SANCIONES PECUNI | 227,192 | 284,456 | 277,608 | 6,848 | 0 |
| 08-02-001-000-000 | MULTAS-DE BENEFICIO MUNIC | 102,414 | 159,914 | 156,421 | 3,493 | 0 |
| 08-02-001-001-000 | MULTAS LEY DE TRANSITO | 79,200 | 118,700 | 116,259 | 2,441 | 0 |
| 08-02-001-002-000 | MULTAS ART.14, N° 6, INC.2°, L | 0 | 0 | 0 | 0 | 0 |
| 08-02-001-003-000 | MULTAS ART.42, DECRETO N° 9 | 0 | 0 | 0 | 0 | 0 |
| 08-02-001-004-000 | REGISTRO DE MULTAS DE PAS | 0 | 0 | 0 | 0 | 0 |
| 08-02-001-999-000 | OTRAS MULTAS BENEFICIO M | 23,214 | 41,214 | 40,162 | 1,052 | 0 |
| 08-02-002-000-000 | MULTAS - DE BENEFICIO FON | 17,277 | 21,277 | 20,453 | 824 | 0 |
| 08-02-002-001-000 | MULTAS ART.14 N° 6 INC.1° LEY | 0 | 0 | 0 | 0 | 0 |
| 08-02-002-002-000 | MULTA ART.14 N° 6, INC 2°, LEY | 17,277 | 21,277 | 20,453 | 824 | 0 |
| 08-02-002-003-000 | MULTAS ART.42 DECRETO N° 9 | 0 | 0 | 0 | 0 | 0 |
| 08-02-002-999-000 | OTRAS MULTAS DE BENEFICIO | 0 | 0 | 0 | 0 | 0 |
| 08-02-003-000-000 | MULTAS LEY DE ALCOHOLES - | 1,008 | 180 | 132 | 48 | 0 |
| 08-02-004-000-000 | MULTAS LEY DE ALCOHOLES - | 672 | 120 | 88 | 32 | 0 |
| 08-02-005-000-000 | REG.MULTAS DE TRANS NO PA | 8,000 | 16,144 | 16,044 | 100 | 0 |
| 08-02-006-000-000 | REG.MULTAS DE TRANS NO PA | 40,311 | 39,311 | 38,130 | 1,181 | 0 |
| 08-02-007-000-000 | MULTAS J.P.L - DE BENEF. OTR | 0 | 0 | 0 | 0 | 0 |



Misión cumplida

- CUENTA PUBLICA 2023 -

REPUBLICA DE CHILE
MINISTERIO DEL INTERIOR
SECRETARIA DE DESARROLLO REGIONAL
Y ADMINISTRATIVO

I. MUNICIPALIDAD DE PARRAL
TRIMESTRE : CUARTO
PAGINA Nº 2
FECHA: 21/03/2024

BALANCE DE EJECUCION PRESUPUESTARIO ACUMULADO INGRESOS DE 2023 MUNICIPAL

| CODIGO | DENOMINACION | PRESUPUESTO INICIAL | PRESUPUESTO VIGENTE | INGRESOS PERCIBIDOS | SALDO PRESUPUESTARIO | Miles \$ |
|-------------------|------------------------------|---------------------|---------------------|---------------------|----------------------|-------------------|
| | | | | | | INGRESOS PERCIBIR |
| 08-02-008-000-000 | MULTAS E INTERESES | 57,510 | 47,510 | 46,340 | 1,170 | 0 |
| 08-02-009-000-000 | REGISTRO DE MULTAS DE PAS | 0 | 0 | 0 | 0 | 0 |
| 08-03-000-000-000 | PARTICIPACION DEL F.C.M - AR | 6,776,894 | 8,501,840 | 8,501,839 | 1 | 0 |
| 08-03-001-000-000 | PARTICIPACION ANUAL | 6,776,894 | 8,501,840 | 8,501,839 | 1 | 0 |
| 08-03-002-000-000 | COMPENSACIONES FONDO CO | 0 | 0 | 0 | 0 | 0 |
| 08-03-003-000-000 | APORTES EXTRAORDINARIOS | 0 | 0 | 0 | 0 | 0 |
| 08-03-003-001-000 | APORTES EXTRAORDINARIOS | 0 | 0 | 0 | 0 | 0 |
| 08-04-000-000-000 | FONDOS DE TERCEROS | 4,145 | 4,145 | 3,501 | 644 | 0 |
| 08-04-001-000-000 | ARANCEL AL REG.DE MULTAS | 4,145 | 4,145 | 3,501 | 644 | 0 |
| 08-04-999-000-000 | OTROS FONDOS DE TERCEROS | 0 | 0 | 0 | 0 | 0 |
| 08-99-000-000-000 | OTROS | 1,376,818 | 834,876 | 835,477 | -601 | 0 |
| 08-99-001-000-000 | DEVOLUCIONES Y REINTEGRO | 3,000 | 5,394 | 4,853 | 541 | 0 |
| 08-99-999-000-000 | OTROS | 1,373,818 | 829,482 | 830,624 | -1,142 | 0 |
| 10-00-000-000-000 | C X C VENTA DE ACTIVOS NO F | 0 | 0 | 0 | 0 | 0 |
| 10-03-000-000-000 | VEHICULOS | 0 | 0 | 0 | 0 | 0 |
| 10-04-000-000-000 | MOBILIARIO Y OTROS | 0 | 0 | 0 | 0 | 0 |
| 10-05-000-000-000 | MAQUINAS Y EQUIPOS | 0 | 0 | 0 | 0 | 0 |
| 10-06-000-000-000 | EQUIPOS INFORMATICOS | 0 | 0 | 0 | 0 | 0 |
| 10-99-000-000-000 | OTROS ACTIVOS NO FINANCI | 0 | 0 | 0 | 0 | 0 |
| 12-00-000-000-000 | C X C RECUPERACION DE PRES | 104,235 | 217,916 | 160,187 | 57,729 | 408,308 |
| 12-10-000-000-000 | INGRESOS POR PERCIBIR | 104,235 | 217,916 | 160,187 | 57,729 | 408,308 |
| 13-00-000-000-000 | C X C TRANSFERENCIAS PARA | 10,426 | 531,041 | 436,444 | 94,597 | 0 |
| 13-01-000-000-000 | DEL SECTOR PRIVADO | 0 | 0 | 0 | 0 | 0 |
| 13-01-001-000-000 | DE LA COMUNIDAD-PROG.PAV | 0 | 0 | 0 | 0 | 0 |
| 13-03-000-000-000 | DE OTRAS ENTIDADES PUBLIC | 10,426 | 531,041 | 436,444 | 94,597 | 0 |
| 13-03-002-000-000 | DE LA SUBSECRETARIA DE DE | 10 | 501,434 | 406,838 | 94,596 | 0 |
| 13-03-002-001-000 | PROGRAMA MEJOR. URBANO | 0 | 271,788 | 222,336 | 49,452 | 0 |
| 13-03-002-002-000 | PROGRAMA MEJORAMIENTO D | 0 | 109,394 | 64,252 | 45,142 | 0 |
| 13-03-002-999-000 | OTRAS TRANSFERENCIAS PAR | 10 | 120,252 | 120,251 | 1 | 0 |
| 13-03-004-000-000 | DE LA SUBSECRETARIA DE ED | 0 | 0 | 0 | 0 | 0 |
| 13-03-004-002-000 | OTROS APORTES | 0 | 0 | 0 | 0 | 0 |
| 13-03-005-000-000 | DEL TESORO PUBLICO | 10,416 | 7,725 | 7,724 | 1 | 0 |
| 13-03-005-001-000 | PATENTES MINERAS LEY Nº 19. | 10,416 | 7,725 | 7,724 | 1 | 0 |
| 13-03-006-000-000 | DE LA JUNTA NACIONAL DE JA | 0 | 21,882 | 21,882 | 0 | 0 |
| 13-03-006-001-000 | CONVENIO PARA CONSTRUCCI | 0 | 21,882 | 21,882 | 0 | 0 |
| 13-03-007-000-000 | DE LA DIRECCION DE EDUCACI | 0 | 0 | 0 | 0 | 0 |
| 13-03-007-001-000 | MEJORAMIENTO DE INFRAEST | 0 | 0 | 0 | 0 | 0 |
| 13-03-099-000-000 | DE OTRAS ENTIDADES PUBLIC | 0 | 0 | 0 | 0 | 0 |
| 14-00-000-000-000 | C X C ENDEUDAMIENTO | 0 | 0 | 0 | 0 | 0 |
| 14-01-000-000-000 | ENDEUDAMIENTO INTERNO | 0 | 0 | 0 | 0 | 0 |
| 14-01-002-000-000 | EMPRESITIOS | 0 | 0 | 0 | 0 | 0 |
| 14-01-003-000-000 | CREDITOS DE PROVEEDORES | 0 | 0 | 0 | 0 | 0 |
| 15-00-000-000-000 | SALDO INICIAL DE CAJA | 400,000 | 3,211,613 | 0 | 3,211,613 | 0 |
| T O T A L | | 12,866,716 | 18,545,178 | 15,076,219 | 3,468,959 | 936,960 |

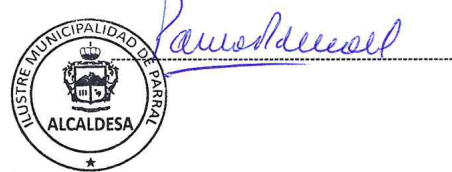



- CUENTA PUBLICA 2023 -

REPUBLICA DE CHILE
MINISTERIO DEL INTERIOR
SECRETARIA DE DESARROLLO REGIONAL
Y ADMINISTRATIVO

I. MUNICIPALIDAD DE PARRAL
TRIMESTRE : CUARTO
PAGINA N° 1
FECHA: 21/03/2024

BALANCE DE EJECUCION
PRESUPUESTARIO ACUMULADO
GASTOS DE 2023
MUNICIPAL

| CODIGO | DENOMINACION | Miles \$ | | | | |
|-------------------|--------------------------------|---------------------|---------------------|----------------------|----------------------|----------------|
| | | PRESUPUESTO INICIAL | PRESUPUESTO VIGENTE | OBLIGACION DEVENGADA | SALDO PRESUPUESTARIO | DEUDA EXIGIBLE |
| 00-00-000-000-000 | ACREEDORES PRESUPUESTARI | 12,866,716 | 18,545,178 | 15,370,061 | 3,175,117 | 0 |
| 21-00-000-000-000 | C X P GASTOS EN PERSONAL | 4,880,564 | 5,465,253 | 5,228,564 | 236,689 | 0 |
| 21-01-000-000-000 | PERSONAL DE PLANTA | 2,990,031 | 3,084,613 | 2,945,790 | 138,823 | 0 |
| 21-01-001-000-000 | SUELDOS Y SOBRESUELDOS | 2,548,973 | 2,504,055 | 2,442,221 | 61,834 | 0 |
| 21-01-001-001-000 | SUELDOS BASE | 598,217 | 611,595 | 595,678 | 15,917 | 0 |
| 21-01-001-002-000 | ASIGNACION DE ANTIGUEDAD | 37,013 | 37,013 | 29,351 | 7,662 | 0 |
| 21-01-001-002-002 | ASIG.DE ANTIG.ART.97 LETRA | 37,013 | 37,013 | 29,351 | 7,662 | 0 |
| 21-01-001-002-003 | TRIENIOS ART.7, INCISO 3, LEY | 0 | 0 | 0 | 0 | 0 |
| 21-01-001-003-000 | ASIGNACION PROFESIONAL | 184,455 | 186,455 | 185,368 | 1,087 | 0 |
| 21-01-001-003-001 | ASIGNACION PROFESIONAL, D | 184,455 | 186,455 | 185,368 | 1,087 | 0 |
| 21-01-001-007-000 | ASIGNACIONES DEL D.L.N°3.55 | 663,101 | 673,101 | 670,432 | 2,669 | 0 |
| 21-01-001-007-001 | ASIG.MUNICIPAL ART 24 Y 31 D | 663,101 | 673,101 | 670,432 | 2,669 | 0 |
| 21-01-001-009-000 | ASIGNACIONES ESPECIALES | 71,208 | 71,208 | 69,617 | 1,591 | 0 |
| 21-01-001-009-005 | ASIGNACION ART.1, LEY N° 19. | 71,208 | 71,208 | 69,617 | 1,591 | 0 |
| 21-01-001-010-000 | ASIGNACION DE PERDIDA DE C | 199 | 199 | 135 | 64 | 0 |
| 21-01-001-010-001 | ASIG.POR PERDIDA DE CAJA A | 199 | 199 | 135 | 64 | 0 |
| 21-01-001-014-000 | ASIGNACIONES COMPENSATO | 654,304 | 577,804 | 555,457 | 22,347 | 0 |
| 21-01-001-014-001 | INCREMENTO PREVISIONAL ART2, D | 441,743 | 356,743 | 341,545 | 15,198 | 0 |
| 21-01-001-014-002 | BONIF. COMPENS DE SALUD AR | 47,885 | 48,885 | 48,489 | 396 | 0 |
| 21-01-001-014-003 | BONIF. COMPENSATORIA ART.1 | 120,252 | 125,252 | 121,818 | 3,434 | 0 |
| 21-01-001-014-004 | BONIFICACION ADICIONAL, AR | 263 | 763 | 289 | 474 | 0 |
| 21-01-001-014-999 | OTRAS ASIGNACIONES COMPE | 44,161 | 46,161 | 43,314 | 2,847 | 0 |
| 21-01-001-015-000 | ASIGNACIONES SUSTITUTIVAS | 78,557 | 78,557 | 77,285 | 1,272 | 0 |
| 21-01-001-015-001 | ASIGNACION UNICA ART.4° LE | 78,557 | 78,557 | 77,285 | 1,272 | 0 |
| 21-01-001-019-000 | ASIGNACION DE RESPONSABIL | 15,703 | 16,703 | 11,756 | 4,947 | 0 |
| 21-01-001-019-001 | ASIG.DE RESPONSABIL JUDICIAL | 7,951 | 8,951 | 8,348 | 603 | 0 |
| 21-01-001-019-002 | ASIGNACION DE RESPONSABIL | 7,752 | 7,752 | 3,407 | 4,345 | 0 |
| 21-01-001-022-000 | COMPONENTE BASE ASIGNACI | 211,662 | 213,662 | 211,467 | 2,195 | 0 |
| 21-01-001-025-000 | ASIGNACION ARTICULO 1° LEY | 0 | 0 | 0 | 0 | 0 |
| 21-01-001-025-001 | ASIG.ESPECIAL PROFESIONALE | 0 | 0 | 0 | 0 | 0 |
| 21-01-001-043-000 | ASIGNACION INHERENTE AL C | 34,554 | 34,554 | 33,563 | 991 | 0 |
| 21-01-001-046-000 | ASIGNACION DE EXPERIENCIA | 0 | 0 | 0 | 0 | 0 |
| 21-01-001-047-000 | ASIGNACION POR TRAMO DE D | 0 | 0 | 0 | 0 | 0 |
| 21-01-001-048-000 | ASIGN. DE RECONOCIMIENTO P | 0 | 0 | 0 | 0 | 0 |
| 21-01-001-049-000 | ASIGNACION POR RESPONSABIL | 0 | 0 | 0 | 0 | 0 |
| 21-01-001-049-001 | ASIGNACION POR RESPONSABIL | 0 | 0 | 0 | 0 | 0 |
| 21-01-001-049-002 | ASIGNACION DE RESPONSABIL | 0 | 0 | 0 | 0 | 0 |
| 21-01-001-050-000 | BONIFICACION POR RECONOCI | 0 | 0 | 0 | 0 | 0 |
| 21-01-001-051-000 | BONIFICACION DE EXCELENCI | 0 | 0 | 0 | 0 | 0 |
| 21-01-001-999-000 | OTRAS ASIGNACIONES | 0 | 0 | 0 | 0 | 0 |
| 21-01-002-000-000 | APORTES DEL EMPLEADOR | 91,628 | 92,128 | 70,536 | 21,592 | 0 |
| 21-01-002-001-000 | A SERVICIOS DE BIENESTAR | 16,000 | 16,500 | 16,388 | 112 | 0 |
| 21-01-002-002-000 | OTRAS COTIZACIONES PREVISI | 75,628 | 75,628 | 54,148 | 21,480 | 0 |
| 21-01-003-000-000 | ASIGNACIONES POR DESEMPE | 225,430 | 230,430 | 224,140 | 6,290 | 0 |
| 21-01-003-001-000 | DESEMPEÑO INSTITUCIONAL | 107,242 | 109,242 | 107,037 | 2,205 | 0 |
| 21-01-003-001-001 | ASIG.DE MEJOR.DE LA GESTIO | 107,242 | 109,242 | 107,037 | 2,205 | 0 |
| 21-01-003-002-000 | DESEMPEÑO COLECTIVO | 112,887 | 114,887 | 111,558 | 3,329 | 0 |
| 21-01-003-002-001 | ASIG.DE MEJOR.DE LA GESTIO | 112,887 | 114,887 | 111,558 | 3,329 | 0 |
| 21-01-003-003-000 | DESEMPEÑO INDIVIDUAL | 5,301 | 6,301 | 5,546 | 755 | 0 |
| 21-01-003-003-002 | ASIG.DE INCENTIVO POR GESTI | 5,301 | 6,301 | 5,546 | 755 | 0 |
| 21-01-004-000-000 | REMUNERACIONES VARIABLE | 100,000 | 173,000 | 164,211 | 8,789 | 0 |
| 21-01-004-005-000 | TRABAJOS EXTRAORDINARIOS | 75,000 | 142,000 | 135,315 | 6,685 | 0 |
| 21-01-004-006-000 | COMISIONES DE SERVICIOS EN | 25,000 | 31,000 | 28,896 | 2,104 | 0 |
| 21-01-004-007-000 | COMISIONES DE SERVICIOS EN | 0 | 0 | 0 | 0 | 0 |
| 21-01-005-000-000 | AGUINALDOS Y BONOS | 24,000 | 85,000 | 44,682 | 40,318 | 0 |
| 21-01-005-001-000 | AGUINALDOS | 18,000 | 31,000 | 16,781 | 14,219 | 0 |
| 21-01-005-001-001 | AGUINALDO DE FIESTAS PATRI | 12,000 | 12,000 | 6,522 | 5,478 | 0 |
| 21-01-005-001-002 | AGUINALDO DE NAVIDAD | 6,000 | 19,000 | 10,259 | 8,741 | 0 |
| 21-01-005-002-000 | BONOS DE ESCOLARIDAD | 4,000 | 4,000 | 3,948 | 52 | 0 |
| 21-01-005-003-000 | BONOS ESPECIALES | 0 | 48,000 | 22,685 | 25,315 | 0 |
| 21-01-005-003-001 | BONO EXTRAORDINARIO ANU | 0 | 48,000 | 22,685 | 25,315 | 0 |



- CUENTA PUBLICA 2023 -

REPUBLICA DE CHILE
MINISTERIO DEL INTERIOR
SECRETARIA DE DESARROLLO REGIONAL
Y ADMINISTRATIVO

I. MUNICIPALIDAD DE PARRAL
TRIMESTRE : CUARTO
PAGINA Nº 2
FECHA: 21/03/2024

BALANCE DE EJECUCION
PRESUPUESTARIO ACUMULADO
GASTOS DE 2023
MUNICIPAL

| CODIGO | DENOMINACION | PRESUPUESTO INICIAL | PRESUPUESTO VIGENTE | OBLIGACION DEVENGADA | SALDO PRESUPUESTARIO | Miles \$ | |
|-------------------|-------------------------------|---------------------|---------------------|----------------------|----------------------|----------------|---|
| | | | | | | DEUDA EXIGIBLE | |
| 21-01-005-004-000 | BONIFICACION ADICIONAL AL | 2,000 | 2,000 | 1,268 | 732 | | 0 |
| 21-02-000-000-000 | PERSONAL DE CONTRATA | 757,385 | 1,295,575 | 1,238,385 | 57,190 | | 0 |
| 21-02-001-000-000 | SUELDOS Y SOBRESUELDOS | 625,502 | 1,051,192 | 1,038,515 | 12,677 | | 0 |
| 21-02-001-001-000 | SUELDOS BASE | 205,553 | 349,243 | 346,799 | 2,444 | | 0 |
| 21-02-001-002-000 | ASIGNACION DE ANTIGUEDAD | 1,462 | 2,462 | 1,789 | 673 | | 0 |
| 21-02-001-002-002 | ASIG.DE ANTIG.ART.97 LETRA | 1,462 | 2,462 | 1,789 | 673 | | 0 |
| 21-02-001-003-000 | ASIGNACION PROFESIONAL | 34,474 | 43,474 | 42,732 | 742 | | 0 |
| 21-02-001-007-000 | ASIGNACION DEL D.L. Nº 3.551, | 116,271 | 186,271 | 185,276 | 995 | | 0 |
| 21-02-001-007-001 | ASIG.MUNICIPAL ART.24 Y 31D. | 116,271 | 186,271 | 185,276 | 995 | | 0 |
| 21-02-001-009-000 | ASIGNACIONES ESPECIALES | 35,305 | 62,305 | 61,542 | 763 | | 0 |
| 21-02-001-009-005 | ASIGNACION ART.1, LEY Nº 195 | 35,305 | 62,305 | 61,542 | 763 | | 0 |
| 21-02-001-010-000 | ASIGNACION POR PERDIDA DE | 598 | 598 | 500 | 98 | | 0 |
| 21-02-001-010-001 | ASIG.POR PERDIDA DE CAJA A | 598 | 598 | 500 | 98 | | 0 |
| 21-02-001-013-000 | ASIGNACIONES COMPENSATO | 131,098 | 233,098 | 228,326 | 4,772 | | 0 |
| 21-02-001-013-001 | INCREM PREVISIONAL ART.2.D | 91,894 | 154,894 | 152,626 | 2,268 | | 0 |
| 21-02-001-013-002 | BONIF. COMPENS. DE SALUD AR | 8,210 | 14,210 | 13,097 | 1,113 | | 0 |
| 21-02-001-013-003 | BONIF. COMPENSATORIA ART.1 | 21,054 | 35,054 | 33,798 | 1,256 | | 0 |
| 21-02-001-013-999 | OTRAS ASIGNACIONES COMPE | 9,940 | 28,940 | 28,805 | 135 | | 0 |
| 21-02-001-014-000 | ASIGNACIONES SUSTITUTIVAS | 41,019 | 74,019 | 72,045 | 1,974 | | 0 |
| 21-02-001-014-001 | ASIGNACION UNICA ART. 4º LE | 41,019 | 74,019 | 72,045 | 1,974 | | 0 |
| 21-02-001-018-000 | ASIGNACION DE RESPONSABIL | 0 | 0 | 0 | 0 | | 0 |
| 21-02-001-018-001 | ASIGNACION DE RESPONSABIL | 0 | 0 | 0 | 0 | | 0 |
| 21-02-001-021-000 | COMPONENTE BASE ASIGNACI | 59,722 | 99,722 | 99,505 | 217 | | 0 |
| 21-02-001-044-000 | ASIGNACION DE EXPERIENCIA | 0 | 0 | 0 | 0 | | 0 |
| 21-02-001-045-000 | ASIGNACION POR TRAMO DE D | 0 | 0 | 0 | 0 | | 0 |
| 21-02-001-046-000 | ASIGN. DE RECONOCIMIENTO P | 0 | 0 | 0 | 0 | | 0 |
| 21-02-001-047-000 | ASIGNACION POR RESPONSABIL | 0 | 0 | 0 | 0 | | 0 |
| 21-02-001-047-001 | ASIGNACION POR RESPONSABIL | 0 | 0 | 0 | 0 | | 0 |
| 21-02-001-047-002 | ASIGNACION DE RESPONSABIL | 0 | 0 | 0 | 0 | | 0 |
| 21-02-001-048-000 | BONIFICACION POR RECONOCI | 0 | 0 | 0 | 0 | | 0 |
| 21-02-001-049-000 | BONIFICACION DE EXCELENCI | 0 | 0 | 0 | 0 | | 0 |
| 21-02-002-000-000 | APORTES DEL EMPLEADOR | 24,772 | 34,772 | 28,689 | 6,083 | | 0 |
| 21-02-002-001-000 | A SERVICIOS DE BIENESTAR | 6,000 | 6,000 | 2,667 | 3,333 | | 0 |
| 21-02-002-002-000 | OTRAS COTIZACIONES PREVISI | 18,772 | 28,772 | 26,022 | 2,750 | | 0 |
| 21-02-003-000-000 | ASIGNACIONES POR DESEMPE | 62,111 | 76,111 | 73,969 | 2,142 | | 0 |
| 21-02-003-001-000 | DESEMPEÑO INSTITUCIONAL | 30,259 | 51,259 | 50,416 | 843 | | 0 |
| 21-02-003-001-001 | ASIG.DE MEJOR.DE LA GESTIO | 30,259 | 51,259 | 50,416 | 843 | | 0 |
| 21-02-003-002-000 | DESEMPEÑO COLECTIVO | 31,852 | 24,852 | 23,552 | 1,300 | | 0 |
| 21-02-003-002-001 | ASIG.DE MEJOR.DE LA GESTIO | 31,852 | 24,852 | 23,552 | 1,300 | | 0 |
| 21-02-004-000-000 | REMUNERACIONES VARIABLE | 35,000 | 77,000 | 71,311 | 5,689 | | 0 |
| 21-02-004-005-000 | TRABAJOS EXTRAORDINARIOS | 25,000 | 57,000 | 55,006 | 1,994 | | 0 |
| 21-02-004-006-000 | COMISIONES DE SERVICIOS EN | 10,000 | 20,000 | 16,305 | 3,695 | | 0 |
| 21-02-004-007-000 | COMISIONES DE SERVICIOS EN | 0 | 0 | 0 | 0 | | 0 |
| 21-02-005-000-000 | AGUINALDOS Y BONOS | 10,000 | 56,500 | 25,901 | 30,599 | | 0 |
| 21-02-005-001-000 | AGUINALDOS | 7,000 | 24,500 | 13,765 | 10,735 | | 0 |
| 21-02-005-001-001 | AGUINALDO DE FIESTAS PATRI | 4,000 | 6,500 | 6,398 | 102 | | 0 |
| 21-02-005-001-002 | AGUINALDO DE NAVIDAD | 3,000 | 18,000 | 7,366 | 10,634 | | 0 |
| 21-02-005-002-000 | BONO DE ESCOLARIDAD | 2,000 | 2,000 | 1,816 | 184 | | 0 |
| 21-02-005-003-000 | BONOS ESPECIALES | 0 | 29,000 | 9,620 | 19,380 | | 0 |
| 21-02-005-003-001 | BONO EXTRAORDINARIO ANU | 0 | 29,000 | 9,620 | 19,380 | | 0 |
| 21-02-005-004-000 | BONIFICACION ADICIONAL AL | 1,000 | 1,000 | 701 | 299 | | 0 |
| 21-03-000-000-000 | OTRAS REMUNERACIONES | 101,000 | 121,000 | 92,469 | 28,531 | | 0 |
| 21-03-001-000-000 | HONOR. A SUMA ALZADA-PER | 65,000 | 60,000 | 45,978 | 14,022 | | 0 |
| 21-03-004-000-000 | REMUN.REGULADAS POR EL C | 26,000 | 31,000 | 30,595 | 405 | | 0 |
| 21-03-004-001-000 | SUELDOS | 25,000 | 30,000 | 29,643 | 357 | | 0 |
| 21-03-004-002-000 | APORTES DEL EMPLEADOR | 1,000 | 1,000 | 952 | 48 | | 0 |
| 21-03-004-003-000 | REMUNERACIONES VARIABLE | 0 | 0 | 0 | 0 | | 0 |
| 21-03-004-004-000 | AGUINALDO Y BONOS | 0 | 0 | 0 | 0 | | 0 |
| 21-03-005-000-000 | SUPLENCIAS Y REEMPLAZOS | 10,000 | 30,000 | 15,896 | 14,104 | | 0 |
| 21-03-007-000-000 | ALUMNOS EN PRACTICA | 0 | 0 | 0 | 0 | | 0 |
| 21-04-000-000-000 | OTROS GASTOS EN PERSONAL | 1,032,148 | 964,065 | 951,921 | 12,144 | | 0 |



- CUENTA PUBLICA 2023 -

REPUBLICA DE CHILE
MINISTERIO DEL INTERIOR
SECRETARIA DE DESARROLLO REGIONAL
Y ADMINISTRATIVO

I. MUNICIPALIDAD DE PARRAL
TRIMESTRE : CUARTO
PAGINA N° 3
FECHA: 21/03/2024

BALANCE DE EJECUCION
PRESUPUESTARIO ACUMULADO
GASTOS DE 2023
MUNICIPAL

| CODIGO | DENOMINACION | PRESUPUESTO | | OBLIGACION DEVENGADA | Miles \$ | |
|-------------------|------------------------------|-------------|-----------|-------------------------|-------------------------|-------------------|
| | | INICIAL | VIGENTE | | SALDO PRESUPUESTARIO | DEUDA EXIGIBLE |
| 21-04-003-000-000 | DIETAS A JUNTAS, CONSEJOS | 75,950 | 93,350 | 89,711 | 3,639 | 0 |
| 21-04-003-001-000 | DIETAS DE CONCEJALES | 65,000 | 76,800 | 73,705 | 3,095 | 0 |
| 21-04-003-002-000 | GASTOS POR COMISIONES Y R | 10,200 | 15,800 | 15,320 | 480 | 0 |
| 21-04-003-003-000 | OTROS GASTOS | 750 | 750 | 685 | 65 | 0 |
| 21-04-004-000-000 | PRESTACIONES DE SERVICIOS | 956,198 | 870,715 | 862,209 | 8,506 | 0 |
| 22-00-000-000-000 | C X P BIENES Y SERVICIOS DE | 5,498,244 | 6,206,005 | 5,123,212 | 1,082,793 | 0 |
| 22-01-000-000-000 | ALIMENTOS Y BEBIDAS | 30,400 | 35,650 | 32,599 | 3,051 | 0 |
| 22-01-001-000-000 | PARA PERSONAS | 26,400 | 34,650 | 31,999 | 2,651 | 0 |
| 22-01-002-000-000 | PARA ANIMALES | 4,000 | 1,000 | 600 | 400 | 0 |
| 22-02-000-000-000 | TEXTILES, VESTUARIOS Y CAL | 24,900 | 13,440 | 10,839 | 2,601 | 0 |
| 22-02-001-000-000 | TEXTILES Y ACABADOS TEXTI | 15,300 | 3,340 | 2,989 | 351 | 0 |
| 22-02-002-000-000 | VESTUARIOS, ACCESORIOS Y P | 4,600 | 5,240 | 3,097 | 2,143 | 0 |
| 22-02-003-000-000 | CALZADO | 5,000 | 4,860 | 4,753 | 107 | 0 |
| 22-03-000-000-000 | COMBUSTIBLES Y LUBRICANT | 152,800 | 197,537 | 194,934 | 2,603 | 0 |
| 22-03-001-000-000 | PARA VEHICULOS | 36,000 | 41,150 | 41,107 | 43 | 0 |
| 22-03-002-000-000 | PARA MAQ.EQUIP.DE PRODUC | 114,400 | 154,137 | 152,833 | 1,304 | 0 |
| 22-03-003-000-000 | PARA CALEFACCION | 0 | 0 | 0 | 0 | 0 |
| 22-03-999-000-000 | PARA OTROS | 2,400 | 2,250 | 994 | 1,256 | 0 |
| 22-04-000-000-000 | MATERIALES DE USO O CONSU | 196,090 | 233,561 | 168,067 | 65,494 | 0 |
| 22-04-001-000-000 | MATERIALES DE OFICINA | 32,808 | 25,798 | 24,444 | 1,354 | 0 |
| 22-04-002-000-000 | TEXTOS Y OTROS MATERIALE | 2,000 | 15,015 | 14,595 | 420 | 0 |
| 22-04-003-000-000 | PRODUCTOS QUIMICOS | 0 | 900 | 244 | 656 | 0 |
| 22-04-004-000-000 | PRODUCTOS FARMACEUTICOS | 16,300 | 21,700 | 10,686 | 11,014 | 0 |
| 22-04-005-000-000 | MATERIALES Y UTILES QUIRU | 6,000 | 11,400 | 4,380 | 7,020 | 0 |
| 22-04-006-000-000 | FERTILIZANTES, INSECTICIDAS | 2,500 | 1,450 | 1,400 | 50 | 0 |
| 22-04-007-000-000 | MATERIALES Y UTILES DE ASE | 5,687 | 5,187 | 4,047 | 1,140 | 0 |
| 22-04-008-000-000 | MENAJE PARA OFICINA, CASIN | 200 | 700 | 643 | 57 | 0 |
| 22-04-009-000-000 | INSUMOS, REP.Y ACCES.COMP | 10,959 | 19,909 | 18,607 | 1,302 | 0 |
| 22-04-010-000-000 | MAT.PARA MANTEN Y REPAR | 7,431 | 35,661 | 31,673 | 3,988 | 0 |
| 22-04-011-000-000 | REP.Y ACCES.PARA MANT.Y R | 50,000 | 37,700 | 21,077 | 16,623 | 0 |
| 22-04-012-000-000 | OTROS MAT., REP. Y UTILES DI | 38,305 | 27,790 | 19,924 | 7,866 | 0 |
| 22-04-013-000-000 | EQUIPOS MENORES | 0 | 0 | 0 | 0 | 0 |
| 22-04-014-000-000 | PRODUCTOS ELABORADOS DE | 4,500 | 1,250 | 671 | 579 | 0 |
| 22-04-015-000-000 | PRODUCTOS AGROPECUARIOS | 0 | 0 | 0 | 0 | 0 |
| 22-04-016-000-000 | MATERIAS PRIMAS Y SEMILAB | 0 | 0 | 0 | 0 | 0 |
| 22-04-999-000-000 | OTROS | 19,400 | 29,101 | 15,677 | 13,424 | 0 |
| 22-05-000-000-000 | SERVICIOS BASICOS | 2,014,962 | 1,460,046 | 1,441,564 | 18,482 | 0 |
| 22-05-001-000-000 | ELECTRICIDAD | 538,898 | 585,398 | 581,497 | 3,901 | 0 |
| 22-05-002-000-000 | AGUA | 57,951 | 37,951 | 31,082 | 6,869 | 0 |
| 22-05-003-000-000 | GAS | 1,350,939 | 763,423 | 763,336 | 87 | 0 |
| 22-05-004-000-000 | CORREO | 11,000 | 15,000 | 11,595 | 3,405 | 0 |
| 22-05-005-000-000 | TELEFONIA FIJA | 19,021 | 19,021 | 18,678 | 343 | 0 |
| 22-05-006-000-000 | TELEFONIA CELULAR | 25,000 | 25,000 | 22,056 | 2,944 | 0 |
| 22-05-007-000-000 | ACCESO A INTERNET | 8,179 | 9,679 | 9,465 | 214 | 0 |
| 22-05-008-000-000 | ENLACES DE TELECOMUNICAC | 3,974 | 3,974 | 3,855 | 119 | 0 |
| 22-05-999-000-000 | OTROS | 0 | 600 | 0 | 600 | 0 |
| 22-06-000-000-000 | MANTENIMIENTO Y REPARACI | 123,166 | 142,810 | 100,657 | 42,153 | 0 |
| 22-06-001-000-000 | MANTEN Y REPARACION DE E | 17,666 | 17,666 | 14,703 | 2,963 | 0 |
| 22-06-002-000-000 | MANTEN Y REPARACION DE V | 65,000 | 60,050 | 57,354 | 2,696 | 0 |
| 22-06-003-000-000 | MANTEN.Y REPARACION MOBI | 0 | 0 | 0 | 0 | 0 |
| 22-06-004-000-000 | MANT.Y REPARACION DE MAQ | 8,500 | 8,500 | 3,450 | 5,050 | 0 |
| 22-06-005-000-000 | MANT Y REP.DE MAQUINARIA | 0 | 0 | 0 | 0 | 0 |
| 22-06-006-000-000 | MANTEN.Y REPARACION DE O | 29,000 | 47,594 | 22,666 | 24,928 | 0 |
| 22-06-007-000-000 | MANTEN. Y REPAR. DE EQUIP.I | 2,500 | 8,500 | 2,356 | 6,144 | 0 |
| 22-06-999-000-000 | OTROS | 500 | 500 | 129 | 371 | 0 |
| 22-07-000-000-000 | PUBLICIDAD Y DIFUSION | 71,008 | 82,063 | 62,009 | 20,054 | 0 |
| 22-07-001-000-000 | SERVICIOS DE PUBLICIDAD | 55,000 | 63,080 | 52,361 | 10,719 | 0 |
| 22-07-002-000-000 | SERVICIOS DE IMPRESION | 16,008 | 18,983 | 9,648 | 9,335 | 0 |
| 22-07-003-000-000 | SERVICIOS DE ENCUADERNAC | 0 | 0 | 0 | 0 | 0 |
| 22-07-999-000-000 | OTROS | 0 | 0 | 0 | 0 | 0 |
| 22-08-000-000-000 | SERVICIOS GENERALES | 2,517,452 | 3,322,631 | 2,602,834 | 719,797 | 0 |



Misión cumplida

- CUENTA PUBLICA 2023 -

REPUBLICA DE CHILE
MINISTERIO DEL INTERIOR
SECRETARIA DE DESARROLLO REGIONAL
Y ADMINISTRATIVO

I. MUNICIPALIDAD DE PARRAL
TRIMESTRE : CUARTO
PAGINA N° 4
FECHA: 21/03/2024

BALANCE DE EJECUCION
PRESUPUESTARIO ACUMULADO
GASTOS DE 2023
MUNICIPAL

| CODIGO | DENOMINACION | PRESUPUESTO | | OBLIGACION DEVENGADA | SALDO | | DEUDA EXIGIBLE |
|-------------------|----------------------------|-------------|-----------|-------------------------|----------------|---|-------------------|
| | | INICIAL | VIGENTE | | PRESUPUESTARIO | | |
| 22-08-001-000-000 | SERVICIOS DE ASEO | 1,200,000 | 1,716,512 | 1,238,376 | 478,136 | 0 | |
| 22-08-002-000-000 | SERVICIOS DE VIGILANCIA | 47,880 | 64,523 | 57,948 | 6,575 | 0 | |
| 22-08-003-000-000 | SERVICIO DE MANTENCION DE | 700,000 | 928,525 | 764,655 | 163,870 | 0 | |
| 22-08-004-000-000 | SERVICIO DE MANT.DE ALUMB | 60,000 | 70,000 | 65,643 | 4,357 | 0 | |
| 22-08-005-000-000 | SERVICIO POR MANTENCION D | 0 | 0 | 0 | 0 | 0 | |
| 22-08-006-000-000 | SERV.POR MANT.DE SEÑALIZA | 0 | 0 | 0 | 0 | 0 | |
| 22-08-007-000-000 | PASAJES, FLETES Y BODEGAJE | 70,900 | 70,710 | 64,405 | 6,305 | 0 | |
| 22-08-008-000-000 | SALAS CUNAS Y/O JARDINES I | 0 | 3,330 | 2,865 | 465 | 0 | |
| 22-08-010-000-000 | SERVICIOS DE SUSCRIPCION Y | 4,500 | 4,500 | 3,451 | 1,049 | 0 | |
| 22-08-011-000-000 | SERV.DE PRODUCCION Y DESA | 285,000 | 303,499 | 284,035 | 19,464 | 0 | |
| 22-08-999-000-000 | OTROS | 149,172 | 161,032 | 121,457 | 39,575 | 0 | |
| 22-09-000-000-000 | ARRIENDOS | 263,674 | 501,979 | 359,654 | 142,325 | 0 | |
| 22-09-001-000-000 | ARRIENDO DE TERRENOS | 11,559 | 18,919 | 12,060 | 6,859 | 0 | |
| 22-09-002-000-000 | ARRIENDO DE EDIFICIOS | 146,700 | 168,540 | 155,528 | 13,012 | 0 | |
| 22-09-003-000-000 | ARRIENDO DE VEHICULOS | 0 | 2,714 | 1,395 | 1,319 | 0 | |
| 22-09-004-000-000 | ARRIENDO DE MOVILIARIOS Y | 0 | 0 | 0 | 0 | 0 | |
| 22-09-005-000-000 | ARRIENDO DE MAQUINAS Y E | 4,100 | 21,354 | 18,242 | 3,112 | 0 | |
| 22-09-999-000-000 | OTROS | 101,315 | 290,452 | 172,430 | 118,022 | 0 | |
| 22-10-000-000-000 | SERVICIOS FINANCIEROS Y DE | 26,000 | 42,800 | 41,067 | 1,733 | 0 | |
| 22-10-001-000-000 | GTOS FINANC.POR COMPRA Y | 0 | 0 | 0 | 0 | 0 | |
| 22-10-002-000-000 | PRIMAS Y GASTOS DE SEGURO | 3,000 | 9,090 | 8,690 | 400 | 0 | |
| 22-10-004-000-000 | GASTOS BANCARIOS | 0 | 0 | 0 | 0 | 0 | |
| 22-10-999-000-000 | OTROS | 23,000 | 33,710 | 32,377 | 1,333 | 0 | |
| 22-11-000-000-000 | SERVICIOS TECNICOS Y PROFE | 38,442 | 121,503 | 62,801 | 58,702 | 0 | |
| 22-11-001-000-000 | ESTUDIOS E INVESTIGACIONES | 10,450 | 76,511 | 53,211 | 23,300 | 0 | |
| 22-11-002-000-000 | CURSOS DE CAPACITACION | 8,000 | 8,000 | 4,636 | 3,364 | 0 | |
| 22-11-003-000-000 | SERVICIOS INFORMATICOS | 7,992 | 7,992 | 4,955 | 3,037 | 0 | |
| 22-11-999-000-000 | OTROS | 12,000 | 29,000 | 0 | 29,000 | 0 | |
| 22-12-000-000-000 | OTROS GASTOS EN BIENES Y S | 39,350 | 51,985 | 46,186 | 5,799 | 0 | |
| 22-12-002-000-000 | GASTOS MENORES | 18,650 | 18,185 | 15,533 | 2,652 | 0 | |
| 22-12-003-000-000 | GTOS DE REPRES. PROTOCOLO | 12,000 | 12,500 | 12,365 | 135 | 0 | |
| 22-12-004-000-000 | INTERESES, MULTAS Y RECAR | 0 | 0 | 0 | 0 | 0 | |
| 22-12-005-000-000 | DERECHOS Y TASAS | 4,000 | 17,350 | 14,363 | 2,987 | 0 | |
| 22-12-006-000-000 | CONTRIBUCIONES | 0 | 0 | 0 | 0 | 0 | |
| 22-12-999-000-000 | OTROS | 4,700 | 3,950 | 3,925 | 25 | 0 | |
| 23-00-000-000-000 | C X P PRESTACIONES DE SEGU | 0 | 330,406 | 329,096 | 1,310 | 0 | |
| 23-01-000-000-000 | PRESTACIONES PREVISIONALE | 0 | 104,740 | 104,541 | 199 | 0 | |
| 23-01-004-000-000 | DESAHUICIOS E INDEMNIZACIO | 0 | 104,740 | 104,541 | 199 | 0 | |
| 23-03-000-000-000 | PRESTACIONES SOCIALES DEL | 0 | 225,666 | 224,555 | 1,111 | 0 | |
| 23-03-001-000-000 | INDEMNIZACION DE CARGO FI | 0 | 108,591 | 108,591 | 0 | 0 | |
| 23-03-004-000-000 | OTRAS INDEMNIZACIONES | 0 | 117,075 | 115,964 | 1,111 | 0 | |
| 24-00-000-000-000 | C X P TRANSFERENCIAS CORRI | 2,139,863 | 3,801,193 | 3,669,378 | 131,815 | 0 | |
| 24-01-000-000-000 | AL SECTOR PRIVADO | 432,680 | 706,011 | 645,245 | 60,766 | 0 | |
| 24-01-001-000-000 | FONDOS DE EMERGENCIA | 6,000 | 39,425 | 30,999 | 8,426 | 0 | |
| 24-01-004-000-000 | ORGANIZACIONES COMUNITA | 23,000 | 56,660 | 44,159 | 12,501 | 0 | |
| 24-01-005-000-000 | OTRAS PERSONAS JURIDICAS P | 182,180 | 214,180 | 213,588 | 592 | 0 | |
| 24-01-006-000-000 | VOLUNTARIADO | 0 | 0 | 0 | 0 | 0 | |
| 24-01-007-000-000 | ASISTENCIA SOCIAL A PERSON | 202,500 | 337,223 | 300,728 | 36,495 | 0 | |
| 24-01-008-000-000 | PREMIOS Y OTROS | 19,000 | 13,140 | 10,387 | 2,753 | 0 | |
| 24-01-999-000-000 | OTRAS TRANSFERENCIAS AL S | 0 | 45,383 | 45,382 | 1 | 0 | |
| 24-03-000-000-000 | A OTRAS ENTIDADES PUBLICA | 1,707,183 | 3,095,182 | 3,024,134 | 71,048 | 0 | |
| 24-03-002-000-000 | A LOS SERVICIOS DE SALUD | 672 | 120 | 100 | 20 | 0 | |
| 24-03-002-001-000 | MULTAS LEY DE ALCOHOLES | 672 | 120 | 100 | 20 | 0 | |
| 24-03-080-000-000 | A LAS ASOCIACIONES | 8,500 | 12,217 | 12,217 | 0 | 0 | |
| 24-03-080-001-000 | A LA ASOCIACION CHILENA D | 0 | 0 | 0 | 0 | 0 | |
| 24-03-080-002-000 | A OTRAS ASOCIACIONES | 8,500 | 12,217 | 12,217 | 0 | 0 | |
| 24-03-090-000-000 | AL FDO COMUN MUNICIPAL-PE | 1,014,423 | 1,205,863 | 1,140,692 | 65,171 | 0 | |
| 24-03-090-001-000 | APORTE AÑO VIGENTE | 1,006,875 | 1,195,625 | 1,130,749 | 64,876 | 0 | |
| 24-03-090-002-000 | APORTE OTROS AÑOS | 7,548 | 10,238 | 9,943 | 295 | 0 | |
| 24-03-092-000-000 | AL FDO COMUN MUNICIPAL - | 17,277 | 21,277 | 20,105 | 1,172 | 0 | |
| 24-03-092-001-000 | ART.14, N°6 LEY N° 18.695 | 0 | 0 | 0 | 0 | 0 | |



Misión cumplida

- CUENTA PUBLICA 2023 -

REPUBLICA DE CHILE
MINISTERIO DEL INTERIOR
SECRETARIA DE DESARROLLO REGIONAL
Y ADMINISTRATIVO

I. MUNICIPALIDAD DE PARRAL
TRIMESTRE : CUARTO
PAGINA N° 5
FECHA: 21/03/2024

BALANCE DE EJECUCION PRESUPUESTARIO ACUMULADO GASTOS DE 2023 MUNICIPAL

| CODIGO | DENOMINACION | PRESUPUESTO | | OBLIGACION DEVENGADA | Miles \$ | |
|-------------------|-------------------------------|-------------|------------|-------------------------|-------------------------|-------------------|
| | | INICIAL | VIGENTE | | SALDO PRESUPUESTARIO | DEUDA EXIGIBLE |
| 24-03-092-002-000 | MULTAS ART. 14 N°6 INC. 2 LEY | 17,277 | 21,277 | 20,105 | 1,172 | 0 |
| 24-03-099-000-000 | A OTRAS ENTIDADES PUBLICA | 26,000 | 28,394 | 26,795 | 1,599 | 0 |
| 24-03-100-000-000 | A OTRAS MUNICIPALIDADES | 40,311 | 39,311 | 36,225 | 3,086 | 0 |
| 24-03-101-000-000 | A SERVICIOS INCORPORADOS | 600,000 | 1,788,000 | 1,788,000 | 0 | 0 |
| 24-03-101-001-000 | A EDUCACION | 400,000 | 1,365,000 | 1,365,000 | 0 | 0 |
| 24-03-101-002-000 | A SALUD | 200,000 | 423,000 | 423,000 | 0 | 0 |
| 25-00-000-000-000 | C*P INTEGROS AL FISCO | 0 | 8,103 | 7,925 | 178 | 0 |
| 25-01-000-000-000 | IMPUESTOS | 0 | 5,700 | 5,523 | 177 | 0 |
| 25-99-000-000-000 | OTROS INTEGROS AL FISCO | 0 | 2,403 | 2,402 | 1 | 0 |
| 26-00-000-000-000 | C X P OTROS GASTOS CORRIEN | 4,145 | 189,161 | 46,848 | 142,313 | 0 |
| 26-01-000-000-000 | DEVOLUCIONES | 0 | 13,841 | 13,243 | 598 | 0 |
| 26-02-000-000-000 | COMPENSACION POR DANOS A | 0 | 171,175 | 30,203 | 140,972 | 0 |
| 26-04-000-000-000 | APLICACION FONDOS DE TERC | 4,145 | 4,145 | 3,402 | 743 | 0 |
| 26-04-001-000-000 | ARANCEL AL REG MULTAS TR | 4,145 | 4,145 | 3,402 | 743 | 0 |
| 26-04-999-000-000 | APLICACION OTROS FONDOS D | 0 | 0 | 0 | 0 | 0 |
| 29-00-000-000-000 | C X P ADQUISICION DE ACTIVO | 10,900 | 180,517 | 135,320 | 45,197 | 0 |
| 29-01-000-000-000 | TERRENOS | 0 | 0 | 0 | 0 | 0 |
| 29-02-000-000-000 | EDIFICIOS | 0 | 18,852 | 18,778 | 74 | 0 |
| 29-03-000-000-000 | VEHICULOS | 2,500 | 21,689 | 16,356 | 5,333 | 0 |
| 29-04-000-000-000 | MOBILIARIO Y OTROS | 0 | 8,926 | 4,437 | 4,489 | 0 |
| 29-05-000-000-000 | MAQUINAS Y EQUIPOS | 7,400 | 52,749 | 22,173 | 30,576 | 0 |
| 29-05-001-000-000 | MAQUINAS Y EQUIPOS DE OFI | 900 | 600 | 521 | 79 | 0 |
| 29-05-002-000-000 | MAQUINARIAS Y EQUIPOS PAR | 3,500 | 26,686 | 2,682 | 24,004 | 0 |
| 29-05-999-000-000 | OTRAS | 3,000 | 25,463 | 18,970 | 6,493 | 0 |
| 29-06-000-000-000 | EQUIPOS INFORMATICOS | 1,000 | 42,691 | 41,419 | 1,272 | 0 |
| 29-06-001-000-000 | EQUIPOS COMPUTACIONALES | 0 | 41,691 | 41,134 | 557 | 0 |
| 29-06-002-000-000 | EQUIP.DE COMUNICAC.PARA R | 1,000 | 1,000 | 285 | 715 | 0 |
| 29-07-000-000-000 | PROGRAMAS INFORMATICOS | 0 | 35,610 | 32,156 | 3,454 | 0 |
| 29-07-001-000-000 | PROGRAMAS COMPUTACIONA | 0 | 35,610 | 32,156 | 3,454 | 0 |
| 29-07-002-000-000 | SISTEMA DE INFORMACION | 0 | 0 | 0 | 0 | 0 |
| 29-99-000-000-000 | OTROS ACTIVOS NO FINANCIE | 0 | 0 | 0 | 0 | 0 |
| 30-00-000-000-000 | C X P ADQUISICION DE ACTIVO | 0 | 0 | 0 | 0 | 0 |
| 30-01-000-000-000 | COMPRA DE TITULOS Y VALOR | 0 | 0 | 0 | 0 | 0 |
| 30-01-001-000-000 | DEPOSITOS A PLAZO | 0 | 0 | 0 | 0 | 0 |
| 31-00-000-000-000 | C X P INICIATIVAS DE INVERSI | 333,000 | 1,870,708 | 829,718 | 1,040,990 | 0 |
| 31-01-000-000-000 | ESTUDIOS BASICOS | 0 | 9,101 | 7,344 | 1,757 | 0 |
| 31-01-001-000-000 | GASTOS ADMINISTRATIVOS | 0 | 0 | 0 | 0 | 0 |
| 31-01-002-000-000 | CONSULTORIAS | 0 | 9,101 | 7,344 | 1,757 | 0 |
| 31-02-000-000-000 | PROYECTOS | 333,000 | 1,861,607 | 822,374 | 1,039,233 | 0 |
| 31-02-001-000-000 | GASTOS ADMINISTRATIVOS | 0 | 0 | 0 | 0 | 0 |
| 31-02-002-000-000 | CONSULTORIAS | 0 | 53,628 | 11,772 | 41,856 | 0 |
| 31-02-003-000-000 | TERRENOS | 0 | 0 | 0 | 0 | 0 |
| 31-02-004-000-000 | OBRAS CIVILES | 333,000 | 1,807,979 | 810,602 | 997,377 | 0 |
| 31-02-005-000-000 | EQUIPAMIENTO | 0 | 0 | 0 | 0 | 0 |
| 31-02-006-000-000 | EQUIPOS | 0 | 0 | 0 | 0 | 0 |
| 31-02-999-000-000 | OTROS GASTOS | 0 | 0 | 0 | 0 | 0 |
| 33-00-000-000-000 | C X P TRANSFERENCIA DE CAP | 0 | 0 | 0 | 0 | 0 |
| 33-03-000-000-000 | A OTRAS ENTIDADES PUBLICA | 0 | 0 | 0 | 0 | 0 |
| 33-03-001-000-000 | A LOS SERV REGIONALES DE V | 0 | 0 | 0 | 0 | 0 |
| 34-00-000-000-000 | C X P SERVICIO DE LA DEUDA | 0 | 0 | 0 | 0 | 0 |
| 34-01-000-000-000 | AMORTIZACION DEUDA INTER | 0 | 0 | 0 | 0 | 0 |
| 34-01-003-000-000 | CREDITOS DE PROVEEDORES | 0 | 0 | 0 | 0 | 0 |
| 34-07-000-000-000 | DEUDA FLOTANTE | 0 | 0 | 0 | 0 | 0 |
| 35-00-000-000-000 | SALDO FINAL DE CAJA | 0 | 493,832 | 0 | 493,832 | 0 |
| TOTAL | | 12,866,716 | 15,178,178 | 15,370,061 | 3,175,117 | 0 |



| INGRESOS | | PRESUPUESTO | | EJECUCIÓN | | |
|-------------------|---|-----------------|-----------------|-----------------|-----------------|----------------|
| | | INICIAL | ACTUALIZADO | DEVENGADO | PERCIBIDO | POR PERCIBIR |
| 03 | TRIBUTOS SOBRE EL USO DE BIENES Y LA REALIZACIÓN DE ACTIVIDADES | 3499075 | 4096149 | 4461272 | 4002555 | 458717 |
| 05 | TRANSFERENCIAS CORRIENTES | 22930251 | 27593077 | 27474307 | 27474307 | 0 |
| 06 | RENTAS DE LA PROPIEDAD | 230350 | 366283 | 364531 | 364531 | 0 |
| 07 | INGRESOS DE OPERACIÓN | 20 | 20 | 0 | 0 | 0 |
| 08 | OTROS INGRESOS CORRIENTES | 9289059 | 11471277 | 11778912 | 11105363 | 673549 |
| 10 | VENTA DE ACTIVOS NO FINANCIEROS | 0 | 0 | 0 | 0 | 0 |
| 11 | VENTA DE ACTIVOS FINANCIEROS | 0 | 0 | 0 | 0 | 0 |
| 12 | RECUPERACIÓN DE PRÉSTAMOS | 357235 | 1441416 | 1738006 | 931533 | 806473 |
| 13 | TRANSFERENCIAS PARA GASTOS DE CAPITAL | 10426 | 556903 | 462306 | 462306 | 0 |
| 14 | ENDEUDAMIENTO | 0 | 0 | 0 | 0 | 0 |
| SUBTOTALES | | 36316416 | 45525125 | 46279334 | 44340595 | 1938739 |
| 15 | SALDO INICIAL DE CAJA | 903000 | 4223054 | | | |
| TOTALES | | 37219416 | 49748179 | 46279334 | 44340595 | 1938739 |
| GASTOS | | PRESUPUESTO | | EJECUCIÓN | | |
| | | INICIAL | ACTUALIZADO | DEVENGADO | PAGADO | POR PAGAR |
| 21 | GASTOS EN PERSONAL | 24980342 | 29879543 | 28023169 | 28023169 | 0 |
| 22 | BIENES Y SERVICIOS DE CONSUMO | 8937044 | 10971629 | 8899191 | 8891123 | 8068 |
| 23 | PRESTACIONES DE SEGURIDAD SOCIAL | 70000 | 1396682 | 1086478 | 1086478 | 0 |
| 24 | TRANSFERENCIAS CORRIENTES | 2179863 | 3841193 | 3700380 | 3696175 | 4205 |
| 25 | INTEGROS AL FISCO | 0 | 8103 | 7925 | 7925 | 0 |
| 26 | OTROS GASTOS CORRIENTES | 67145 | 276764 | 92517 | 92517 | 0 |
| 29 | ADQUISICIÓN DE ACTIVOS NO FINANCIEROS | 355900 | 649217 | 380065 | 380065 | 0 |
| 30 | ADQUISICIÓN DE ACTIVOS FINANCIEROS | 0 | 0 | 0 | 0 | 0 |
| 31 | INICIATIVAS DE INVERSIÓN | 529122 | 2196402 | 959289 | 959289 | 0 |
| 32 | PRÉSTAMOS | 0 | 0 | 0 | 0 | 0 |
| 33 | TRANSFERENCIAS DE CAPITAL | 0 | 0 | 0 | 0 | 0 |
| 34 | SERVICIO DE LA DEUDA | 100000 | 34814 | 34809 | 34809 | 0 |
| SUBTOTALES | | 37219416 | 49254347 | 43183823 | 43171550 | 12273 |
| 35 | SALDO FINAL DE CAJA | 0 | 493832 | | | |
| TOTALES | | 37219416 | 49748179 | 43183823 | 43171550 | 12273 |

ILUSTRE MUNICIPALIDAD DE ADM. Y FINANZAS
 PARRAL
 Directora Administración y Finanzas

ILUSTRE MUNICIPALIDAD DE ADM. Y FINANZAS
 PARRAL
 ALCALDESA

Alcalde

FECHA: 22 de marzo de 2024



Misión Cumplida

- CUENTA PUBLICA 2023 -

Nombre de la Entidad: I. Municipalidad de Parral-Gestion Municipal

ESTADO DE SITUACIÓN PRESUPUESTARIA

Desde el 01 de enero al 31 de diciembre de 2023
Miles de Pesos

| INGRESOS | PRESUPUESTO | | EJECUCIÓN | | |
|--|-----------------|-----------------|-----------------|-----------------|---------------|
| | INICIAL | ACTUALIZADO | DEVENGADO | PERCIBIDO | POR PERCIBIR |
| 03 TRIBUTOS SOBRE EL USO DE BIENES Y LA REALIZACIÓN DE ACTIVIDADES | 3499075 | 4096149 | 4461272 | 4002555 | 458717 |
| 05 TRANSFERENCIAS CORRIENTES | 213551 | 436879 | 436878 | 436878 | 0 |
| 06 RENTAS DE LA PROPIEDAD | 230350 | 366283 | 364531 | 364531 | 0 |
| 07 INGRESOS DE OPERACIÓN | 20 | 20 | 0 | 0 | 0 |
| 08 OTROS INGRESOS CORRIENTES | 8409059 | 9685277 | 9745557 | 9675623 | 69934 |
| 10 VENTA DE ACTIVOS NO FINANCIEROS | 0 | 0 | 0 | 0 | 0 |
| 11 VENTA DE ACTIVOS FINANCIEROS | 0 | 0 | 0 | 0 | 0 |
| 12 RECUPERACIÓN DE PRÉSTAMOS | 104235 | 217916 | 568495 | 160187 | 408308 |
| 13 TRANSFERENCIAS PARA GASTOS DE CAPITAL | 10426 | 531041 | 436444 | 436444 | 0 |
| 14 ENDEUDAMIENTO | 0 | 0 | 0 | 0 | 0 |
| SUBTOTALES | 12466716 | 15333565 | 16013177 | 15076218 | 936959 |
| 15 SALDO INICIAL DE CAJA | 400000 | 3211613 | | | |
| TOTALES | 12866716 | 18545178 | 16013177 | 15076218 | 936959 |
| GASTOS | PRESUPUESTO | | EJECUCIÓN | | |
| | INICIAL | ACTUALIZADO | DEVENGADO | PAGADO | POR PAGAR |
| 21 GASTOS EN PERSONAL | 4880564 | 5465253 | 5228564 | 5228564 | 0 |
| 22 BIENES Y SERVICIOS DE CONSUMO | 5498244 | 6206005 | 5123212 | 5123212 | 0 |
| 23 PRESTACIONES DE SEGURIDAD SOCIAL | 0 | 330406 | 329096 | 329096 | 0 |
| 24 TRANSFERENCIAS CORRIENTES | 2139863 | 3801193 | 3669378 | 3669378 | 0 |
| 25 INTEGROS AL FISCO | 0 | 8103 | 7925 | 7925 | 0 |
| 26 OTROS GASTOS CORRIENTES | 4145 | 189161 | 46848 | 46848 | 0 |
| 29 ADQUISICIÓN DE ACTIVOS NO FINANCIEROS | 10900 | 180517 | 135320 | 135320 | 0 |
| 30 ADQUISICIÓN DE ACTIVOS FINANCIEROS | 0 | 0 | 0 | 0 | 0 |
| 31 INICIATIVAS DE INVERSIÓN | 333000 | 1870708 | 829718 | 829718 | 0 |
| 32 PRÉSTAMOS | 0 | 0 | 0 | 0 | 0 |
| 33 TRANSFERENCIAS DE CAPITAL | 0 | 0 | 0 | 0 | 0 |
| 34 SERVICIO DE LA DEUDA | 0 | 0 | 0 | 0 | 0 |
| SUBTOTALES | 12866716 | 18051346 | 15370061 | 15370061 | 0 |
| 35 SALDO FINAL DE CAJA | 0 | 493832 | | | |
| TOTALES | 12866716 | 18545178 | 15370061 | 15370061 | 0 |

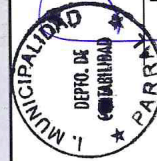

FECHA: 22 de Marzo del 2023

Jefe de Contabilidad



Alcalde



Misión Cumplida

- CUENTA PÚBLICA 2023 -

| Nombre de la Entidad: MUNICIPAL | | |
|---|------------|------------------|
| ESTADO DE CAMBIOS EN EL PATRIMONIO NETO | | |
| Desde el 01 de enero al 31 de diciembre de 2023 | | |
| Miles de Pesos | | |
| | 31/12/2023 | |
| AUMENTOS DEL PATRIMONIO | | 185,936 |
| Cambio de Políticas Contables | - | |
| Ajuste por Corrección de Errores | 185,936 | |
| Ajustes por Primera Adopción | - | |
| Otros Efectos Patrimoniales | - | |
| DISMINUCIONES DEL PATRIMONIO | | 392,699 |
| Cambio de Políticas Contables | - | |
| Ajustes por Corrección de Errores | 149,225 | |
| Ajustes por Primera Adopción | 243,474 | |
| Otros Efectos Patrimoniales | - | |
| VARIACIÓN NETA DIRECTA DEL PATRIMONIO | | -206,763 |
| Resultado del Ejercicio | | 833,636 |
| VARIACIÓN NETA DEL PATRIMONIO | | 833,636 |
| PATRIMONIO INICIAL | | 7,404,673 |
| PATRIMONIO FINAL | | 8,031,546 |

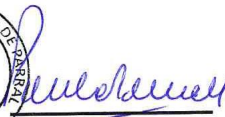
| | |
|---|--|
|   JEFE DE CONTABILIDAD Y PRESUPUESTO |   Alcaldesa |
|---|--|



Misión cumplida

- CUENTA PUBLICA 2023 -

| Nombre de la Entidad: I. Municipalidad de Parral-Consolidado Municipal..... | | | | | |
|---|-------------------|-----------------|-------------------|-----------|-------------------|
| BALANCE GENERAL | | | | | |
| Al 31 de diciembre de 2023 | | | | | |
| Miles de Pesos | | | | | |
| CUENTAS | 31/12/2023 | | 31/12/2022 | | |
| ACTIVO | | 9608706 | | | 8567336 |
| ACTIVO CORRIENTE | | | | | |
| RECURSOS DISPONIBLES | 7872060 | | 6140829 | 6141506 | |
| Disponibilidades en Moneda Nacional | 7866727 | | 6140829 | | |
| Anticipos de Fondos | 5333 | | 677 | | |
| BIENES FINANCIEROS | 1644157 | | 2361242 | | |
| Inversiones Financieras | 0 | | 0 | | |
| Cuentas por Cobrar con Contraprestación | 703479 | | 973,663 | | |
| Cuentas por Cobrar sin Contraprestación | 1235260 | | 1,385,377 | | |
| Préstamos | 0 | | 0 | | |
| Deudores de Incierta Recuperación | 0 | | 0 | | |
| Deudores Varios | 3903 | | 2,853 | | |
| Deterioro Acumulado de Bienes Financieros | -298485 | | 651 | | |
| EXISTENCIAS | 0 | | 0 | 0 | |
| Existencias | 0 | | 0 | | |
| Existencias en Tránsito | 0 | | 0 | | |
| Productos en Proceso | 0 | | 0 | | |
| OTROS ACTIVOS CORRIENTES | 92489 | | 64588 | | |
| Gastos Anticipados | 0 | | 0 | | |
| Deudores por Transferencias Reintegrables | 92489 | | 64,588 | | |
| Otros Activos | 0 | | 0 | | |
| ACTIVO NO CORRIENTE | | 9229647 | | | 7,691,087 |
| BIENES FINANCIEROS | 440366 | | 0 | | |
| Inversiones Financieras | 0 | | 0 | | |
| Préstamos | 0 | | 0 | | |
| Deudores de Incierta Recuperación | 440366 | | 0 | | |
| Deterioro Acumulado de Bienes Financieros | 0 | | 0 | | |
| INVERSIONES EN ASOCIADAS Y NEGOCIOS CONJUNTOS | 0 | | 0 | | |
| Inversiones en Empresas Relacionadas | 0 | | 0 | | |
| BIENES DE USO | 6674497 | | 6,065,343 | | |
| Terrenos | 2476226 | | 2,290,289 | | |
| Edificaciones | 2392937 | | 2,234,885 | | |
| Infraestructura Pública | 54398 | | 29,649 | | |
| Bienes de Uso en Leasing | 0 | | 0 | | |
| Bienes de Uso por Incorporar | 0 | | 0 | | |
| Bienes del Patrimonio Histórico, Artístico, Científico y/o Cultural | 1415 | | 1,415 | | |
| Bienes Concesionados | 0 | | 0 | | |
| Otros Bienes de Uso | 5028498 | | 4,280,866 | | |
| Depreciación Acumulada de Bienes de Uso | -3278977 | | -2,771,761 | | |
| Deterioro Acumulado de Bienes de Uso | 0 | | 0 | | |
| ACTIVOS INTANGIBLES | 1800 | 1800 | 0 | 0 | |
| Activos Intangibles | 1800 | | 0 | | |
| Amortización Acumulada de Activos Intangibles | 0 | | 0 | | |
| Deterioro Acumulado de Activos Intangibles | 0 | | 0 | | |
| PROPIEDADES DE INVERSIÓN | 0 | | 0 | 0 | |
| Edificaciones de Inversión | 0 | | 0 | | |
| Terrenos de Inversión | 0 | | 0 | | |
| Edificaciones de Inversión en Leasing | 0 | | 0 | | |
| Terrenos de Inversión en Leasing | 0 | | 0 | | |
| ACTIVOS BIOLÓGICOS | 0 | | 0 | 0 | |
| Activos Biológicos | 0 | | 0 | | |
| Depreciación Acumulada de Activos Biológicos | 0 | | 0 | | |
| Deterioro Acumulado de Activos Biológicos | 0 | | 0 | | |
| OTROS ACTIVOS NO CORRIENTES | 2112984 | 2112984 | 1,625,744 | 1,625,744 | |
| Costos de Proyectos | 2112984 | | 1,625,744 | | |
| Deterioro Acumulado de Costos Acumulados de Proyectos | 0 | | 0 | | |
| Otros Activos | 0 | | 0 | | |
| TOTAL ACTIVOS | | 18838353 | | | 16,258,423 |
| CUENTAS | 31/12/2023 | | 31/12/2022 | | |
| PASIVO | | 4879999 | | | 4,182,172 |
| PASIVO CORRIENTE | | | | | |
| DEUDA CORRIENTE | 2438620 | 2438620 | 1,877,303 | 1,877,303 | |
| Depósitos de Terceros | 2438620 | | 1,877,303 | | |
| DEUDA PÚBLICA | 0 | 0 | 0 | 0 | |
| Deuda Pública Interna | 0 | | 0 | | |
| OTRAS DEUDAS | 2441379 | | 2,304,869 | | |
| Cuentas por Pagar con Contraprestación | 8068 | | 34,809 | | |
| Cuentas por Pagar sin Contraprestación | 4205 | | 0 | | |
| Provisiones | 238494 | | 170,581 | | |
| Obligaciones por Beneficios a los Empleados | 120761 | | 214,535 | | |
| Pasivos por Leasing | 0 | | 0 | | |
| Pasivos por Concesiones | 0 | | 0 | | |



Misión cumplida

- CUENTA PÚBLICA 2023 -

| | | | | |
|--|---------|-----------------|-----------|-------------------|
| Acreeedores por Transferencias Reintegrables | 1211009 | | 1,199,101 | |
| Ingresos Anticipados | 0 | | 0 | |
| Otros Pasivos | 858842 | | 685,843 | |
| PASIVO NO CORRIENTE | | 0 | | 0 |
| DEUDA PÚBLICA | | 0 | | 0 |
| Deuda Pública Interna | 0 | | 0 | |
| OTRAS DEUDAS | | 0 | | 0 |
| Provisiones | 0 | | 0 | |
| Obligaciones por Beneficios a los Empleados | 0 | | 0 | |
| Pasivos por Leasing | 0 | | 0 | |
| Pasivos por Concesiones | 0 | | 0 | |
| TOTAL PASIVO | | 4879999 | | 4,182,172 |
| PATRIMONIO NETO | | 13958354 | | 12,076,251 |
| PATRIMONIO DEL ESTADO | | 13958354 | | 12,076,251 |
| Patrimonio Institucional | 4364606 | | 4,365,308 | |
| Resultados Acumulados | 7748356 | | 6,575,090 | |
| Resultado del Ejercicio | 2088666 | | 1,135,853 | |
| Ajustes de Primera Adopción | -243474 | | 0 | |
| Otros Efectos Patrimoniales | 0 | | 0 | |
| INTERESES MINORITARIOS | | 0 | | 0 |
| TOTAL PASIVO Y PATRIMONIO NETO | | 18838353 | | 16,258,423 |

 DIRECTORA DE ADMINISTRACIÓN Y FINANZAS
[Firma]
 PARRAL

FECHA: 22 de Marzo 2024

 ALCALDESA
 PARRAL

[Firma]
 Alcalde



Misión cumplida

- CUENTA PUBLICA 2023 -

Nombre de la Entidad: I.Municipalidad de Parral-Consolidado Municipal

ESTADO DE RESULTADOS
Desde el 1 de enero al 31 de diciembre de 2023
Miles de Pesos

| CUENTAS | 2023 | 2022 |
|--|-----------------|-----------------|
| INGRESOS | 43705894 | 37090056 |
| INGRESOS OPERACIONALES | 3301249 | 2890335 |
| Tributos sobre el Uso de Bienes y la Realización de actividades | 3301249 | 2890335 |
| TRANFERENCIAS RECIBIDAS | 27439083 | 23325571 |
| Transferencias Corrientes | 27291894 | 23128683 |
| Transferencias de Capital | 147189 | 196888 |
| INGRESOS POR VENTAS DE BIENES Y PRESTACIONES DE SERVICIOS | 0 | 0 |
| Venta de Existencias | 0 | 0 |
| Prestación de Servicios | 0 | 0 |
| RENTAS DE LA PROPIEDAD | 291099 | 24973 |
| Arriendos | 0 | 0 |
| Otras Rentas de la Propiedad | 291099 | 24973 |
| VENTA DE BIENES | 0 | 8384 |
| Venta de Bienes de Uso | 0 | 8384 |
| Venta de Propiedades de Inversión | 0 | 0 |
| Venta de Activos Intangibles | 0 | 0 |
| Venta de Activos Biológicos | 0 | 0 |
| INGRESOS FINANCIEROS | 79128 | 70432 |
| Participación en Instrumentos de Patrimonio | 0 | 0 |
| Participación en el Resultado de Asociadas y Negocios Conjuntos | 0 | 0 |
| Intereses | 75879 | 70432 |
| Venta o rescate de Bienes Financieros | 0 | 0 |
| Reversión de Deterioro | 3249 | 0 |
| OTROS INGRESOS | 12595335 | 10770361 |
| Multas | 219032 | 294482 |
| Otros | 12376303 | 10475879 |
| TOTAL INGRESOS | 43705894 | 37090056 |
| GASTOS | 28023170 | 24400748 |
| GASTOS EN PERSONAL | 15204954 | 13526867 |
| Personal de Planta | 5831073 | 4053054 |
| Personal a Contrata | 6035222 | 5795574 |
| Otras Remuneraciones | 951921 | 1025253 |
| Otros Gastos en Personal | 8973721 | 8429272 |
| BIENES Y SERVICIOS DE CONSUMO | 997577 | 384833 |
| PRESTACIONES DE SEGURIDAD SOCIAL | 2431690 | 1030103 |
| TRANSFERENCIAS OTORGADAS | 2431690 | 1030103 |
| Transferencias Corrientes | 0 | 0 |
| Transferencias de Capital | 0 | 0 |
| COSTO DE VENTA | 618659 | 534214 |
| DEPRECIACIÓN Y AMORTIZACIÓN | 618659 | 534214 |
| Depreciación de Bienes de Uso | 0 | 0 |
| Depreciación de Activos Biológicos | 0 | 0 |
| Amortización de Activos Intangibles | 0 | 0 |
| BAJAS DE BIENES | 0 | 0 |
| DETERIORO | 3180 | 0 |
| GASTOS FINANCIEROS | 3180 | 0 |
| Intereses | 0 | 0 |
| Deterioro de Bienes Financieros | 3180 | 0 |
| Otros | 0 | 0 |
| OTROS GASTOS | 569031 | 1175033 |
| TOTAL GASTOS | 41617028 | 35954203 |
| VARIACIÓN DEL VALOR RAZONABLE EN ACTIVOS FINANCIEROS | 0 | 0 |
| RESULTADO DEL EJERCICIO | 2088866 | 1135853 |
| INTERESES MINORITARIOS | 0 | 0 |

FECHA: 22 de Marzo del 2024

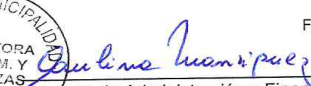
 Directora de Administración y Finanzas

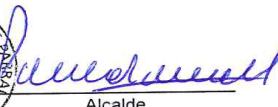
 Alcalde



**Misión
cumplida**

- CUENTA PÚBLICA 2023 -



República de Chile
Provincia de Linares
Departamento Adm. Y Finanzas

CERTIFICADO



Paulina Manriquez Diaz
PAULINA MANRIQUEZ DIAZ, Directora de Administración y Finanzas de la Ilustre

Municipalidad de Parral, que suscribe certifica:

Que, no existe Deuda Exigible al 31 de diciembre de 2023
en la I. Municipalidad de Parral- Gestión Municipal.

Se otorga el presente certificado para ser presentado en la Cuenta Pública de acuerdo al
Artículo N°67 de la Ley Orgánica Constitucional de Municipalidades, Ley N°18695.

Sin otro particular.

Parral, 22 de Marzo de 2024.



- CUENTA PUBLICA 2023 -

DEPARTAMENTO DE EDUCACIÓN

REPUBLICA DE CHILE
MINISTERIO DEL INTERIOR
SECRETARIA DE DESARROLLO REGIONAL
Y ADMINISTRATIVO

I. MUNICIPALIDAD DE PARRAL
TRIMESTRE : CUARTO
PAGINA N° 1
FECHA: 05/03/2024

**BALANCE DE EJECUCION
PRESUPUESTARIO ACUMULADO
GASTOS DE 2023
EDUCACION**

| CODIGO | DENOMINACION | Miles \$ | | | | |
|-------------------|------------------------------|---------------------|---------------------|----------------------|----------------------|----------------|
| | | PRESUPUESTO INICIAL | PRESUPUESTO VIGENTE | OBLIGACION DEVENGADA | SALDO PRESUPUESTARIO | DEUDA EXIGIBLE |
| 21-00-000-000-000 | C X P GASTOS EN PERSONAL | 12,482,078 | 15,198,725 | 13,623,690 | 1,575,035 | 0 |
| 21-01-000-000-000 | PERSONAL DE PLANTA. | 5,352,200 | 6,288,200 | 5,686,066 | 602,134 | 0 |
| 21-01-001-000-000 | SUELDOS Y SOBRESUELDOS | 5,139,000 | 6,060,000 | 5,464,567 | 595,433 | 0 |
| 21-01-001-001-000 | SUELDOS BASE | 2,030,000 | 2,680,500 | 2,135,156 | 545,344 | 0 |
| 21-01-001-002-000 | ASIGNACION DE ANTIGÜEDAD. | 0 | 0 | 0 | 0 | 0 |
| 21-01-001-003-000 | ASIGNACION PROFESIONAL | 0 | 0 | 0 | 0 | 0 |
| 21-01-001-003-001 | ASIGNACION PROFESIONAL DE | 0 | 0 | 0 | 0 | 0 |
| 21-01-001-004-000 | ASIGNACION DE ZONA | 0 | 0 | 0 | 0 | 0 |
| 21-01-001-004-002 | ASIGNACION DE ZONA ART.26. | 0 | 0 | 0 | 0 | 0 |
| 21-01-001-008-000 | ASIGNACION DE NIVELACION | 0 | 0 | 0 | 0 | 0 |
| 21-01-001-008-002 | PLANILLA COMPLEMENTARIA | 0 | 0 | 0 | 0 | 0 |
| 21-01-001-009-000 | ASIGNACIONES ESPECIALES | 89,000 | 91,000 | 64,838 | 26,162 | 0 |
| 21-01-001-009-003 | BONIFICACION PROPORCIONA | 0 | 0 | 0 | 0 | 0 |
| 21-01-001-009-004 | BONIFICACION ESPECIAL PROF | 14,000 | 16,000 | 15,661 | 339 | 0 |
| 21-01-001-009-006 | RED MAESTROS DE MAESTROS | 0 | 0 | 0 | 0 | 0 |
| 21-01-001-009-999 | OTRAS ASIGNACIONALES ESPE | 75,000 | 75,000 | 49,177 | 25,823 | 0 |
| 21-01-001-011-000 | ASIGNACION DE MOVILIZACIO | 0 | 0 | 0 | 0 | 0 |
| 21-01-001-011-001 | ASIGNACION DE MOVILIZACIO | 0 | 0 | 0 | 0 | 0 |
| 21-01-001-014-000 | ASIGNACIONES COMPENSATO | 0 | 0 | 0 | 0 | 0 |
| 21-01-001-014-007 | REMUNERACION ADICIONAL, | 0 | 0 | 0 | 0 | 0 |
| 21-01-001-014-999 | OTRAS ASIGNACIONES COMPE | 0 | 0 | 0 | 0 | 0 |
| 21-01-001-019-000 | ASIGNACION DE RESPONSABIL | 0 | 0 | 0 | 0 | 0 |
| 21-01-001-019-002 | ASIGNACION DE RESPONSABIL | 0 | 0 | 0 | 0 | 0 |
| 21-01-001-028-000 | ASIGNACION DE ESTIMULO PE | 0 | 0 | 0 | 0 | 0 |
| 21-01-001-031-000 | ASIGNACION DE EXPERIENCIA | 0 | 0 | 0 | 0 | 0 |
| 21-01-001-046-000 | ASIGNACION DE EXPERIENCIA | 640,000 | 648,000 | 643,767 | 4,233 | 0 |
| 21-01-001-047-000 | ASIGNACION POR TRAMO DE D | 920,000 | 1,017,000 | 1,012,634 | 4,366 | 0 |
| 21-01-001-048-000 | ASIGNACION DE RECONOCIMI | 300,000 | 346,000 | 346,000 | 0 | 0 |
| 21-01-001-049-000 | ASIGNACION POR RESPONSABI | 130,000 | 154,000 | 149,445 | 4,555 | 0 |
| 21-01-001-049-001 | ASIGNACION POR RESPONSABI | 70,000 | 80,000 | 77,367 | 2,633 | 0 |
| 21-01-001-049-002 | ASIGNACION DE RESPONSABIL | 60,000 | 74,000 | 72,079 | 1,921 | 0 |
| 21-01-001-050-000 | BONIFICACION POR RECONOCI | 970,000 | 1,058,000 | 1,052,795 | 5,205 | 0 |
| 21-01-001-051-000 | BONIFICACION DE EXCELENCI | 60,000 | 65,500 | 59,931 | 5,569 | 0 |
| 21-01-002-000-000 | APORTES DEL EMPLEADOR. | 130,000 | 136,000 | 134,319 | 1,681 | 0 |
| 21-01-002-002-000 | OTRAS COTIZACIONES PREVISI | 130,000 | 136,000 | 134,319 | 1,681 | 0 |
| 21-01-003-000-000 | ASIGNACIONES DE DESEMPEÑ | 4,500 | 9,500 | 8,576 | 924 | 0 |
| 21-01-003-001-000 | DESEMPEÑO INSTITUCIONAL. | 0 | 0 | 0 | 0 | 0 |
| 21-01-003-001-002 | BONIFICACION EXCELENCIA | 0 | 0 | 0 | 0 | 0 |
| 21-01-003-002-000 | DESEMPEÑO COLECTIVO | 4,500 | 9,500 | 8,576 | 924 | 0 |
| 21-01-003-002-002 | ASIGNACION VARIABLE POR D | 4,500 | 9,500 | 8,576 | 924 | 0 |
| 21-01-003-003-000 | DESEMPEÑO INDIVIDUAL | 0 | 0 | 0 | 0 | 0 |
| 21-01-003-003-003 | ASIG ESPECIAL DE INCENTIVO | 0 | 0 | 0 | 0 | 0 |
| 21-01-004-000-000 | REMUNERACIONES VARIABLE | 0 | 0 | 0 | 0 | 0 |
| 21-01-004-005-000 | TRABAJOS EXTRAORDINARIOS | 0 | 0 | 0 | 0 | 0 |
| 21-01-004-006-000 | COMISIONES DE SERVICIO EN | 0 | 0 | 0 | 0 | 0 |
| 21-01-005-000-000 | AGUINALDOS Y BONOS | 78,700 | 82,700 | 78,603 | 4,097 | 0 |
| 21-01-005-001-000 | AGUINALDOS | 28,000 | 25,600 | 24,677 | 923 | 0 |
| 21-01-005-001-001 | AGUINALDO DE FIESTAS PATRI | 18,000 | 15,400 | 14,509 | 891 | 0 |
| 21-01-005-001-002 | AGUINALDO DE NAVIDAD. | 10,000 | 10,200 | 10,168 | 32 | 0 |
| 21-01-005-002-000 | BONOS DE ESCOLARIDAD | 13,000 | 13,000 | 10,463 | 2,537 | 0 |
| 21-01-005-003-000 | BONOS ESPECIALES | 37,000 | 43,400 | 43,330 | 70 | 0 |
| 21-01-005-003-001 | BONO EXTRAORDINARIO ANU | 37,000 | 43,400 | 43,330 | 70 | 0 |
| 21-01-005-004-000 | BONIFICACION ADICIONAL AL | 700 | 700 | 133 | 567 | 0 |
| 21-02-000-000-000 | PERSONAL A CONTRATA | 2,543,878 | 3,233,878 | 2,774,787 | 459,091 | 0 |
| 21-02-001-000-000 | SUELDOS Y SOBRESUELDOS. | 2,401,000 | 3,107,000 | 2,657,116 | 449,884 | 0 |
| 21-02-001-001-000 | SUELDOS BASE | 1,240,000 | 1,811,500 | 1,383,101 | 428,399 | 0 |
| 21-02-001-002-000 | ASIGNACION DE ANTIGÜEDAD | 0 | 0 | 0 | 0 | 0 |
| 21-02-001-003-000 | ASIGNACION PROFESIONAL | 0 | 0 | 0 | 0 | 0 |
| 21-02-001-004-000 | ASIGNACION DE ZONA. | 0 | 0 | 0 | 0 | 0 |
| 21-02-001-004-002 | ASIG.DE ZONA ART.26 LEY 19.3 | 0 | 0 | 0 | 0 | 0 |
| 21-02-001-008-000 | ASIGNACION DE NIVELACION | 1,500 | 1,500 | 6 | 1,494 | 0 |



Misión cumplida

- CUENTA PUBLICA 2023 -

REPUBLICA DE CHILE
MINISTERIO DEL INTERIOR
SECRETARIA DE DESARROLLO REGIONAL
Y ADMINISTRATIVO

I. MUNICIPALIDAD DE PARRAL
TRIMESTRE : CUARTO
PAGINA Nº 2
FECHA: 05/03/2024

BALANCE DE EJECUCION PRESUPUESTARIO ACUMULADO GASTOS DE 2023 EDUCACION

| CODIGO | DENOMINACION | PRESUPUESTO INICIAL | PRESUPUESTO VIGENTE | OBLIGACION DEVENGADA | SALDO PRESUPUESTARIO | Miles S | |
|-------------------|-----------------------------|---------------------|---------------------|----------------------|----------------------|----------------|--|
| | | | | | | DEUDA EXIGIBLE | |
| 21-02-001-008-002 | PLANILLA COMPLEMENTARIA, | 1,500 | 1,500 | 6 | 1,494 | 0 | |
| 21-02-001-009-000 | ASIGNACIONES ESPECIALES. | 9,500 | 4,000 | 3,991 | 9 | 0 | |
| 21-02-001-009-003 | BONIFICACION PROPORCIONA | 0 | 0 | 0 | 0 | 0 | |
| 21-02-001-009-004 | BONIB.ESPECIAL.PROFES.ENC | 1,500 | 0 | 0 | 0 | 0 | |
| 21-02-001-009-999 | OTRAS ASIGNACIONES ESPECI | 8,000 | 4,000 | 3,991 | 9 | 0 | |
| 21-02-001-027-000 | ASIG. DE ESTIMULO PERSONAL | 0 | 0 | 0 | 0 | 0 | |
| 21-02-001-030-000 | ASIGNACION DE EXPERIENCIA | 0 | 0 | 0 | 0 | 0 | |
| 21-02-001-044-000 | ASIGNACION DE EXPERIENCIA | 170,000 | 188,000 | 187,087 | 913 | 0 | |
| 21-02-001-045-000 | ASIGNACION POR TRAMO DE D | 260,000 | 277,000 | 276,541 | 459 | 0 | |
| 21-02-001-046-000 | ASIGNACION DE RECONOCIMI | 130,000 | 149,000 | 148,436 | 564 | 0 | |
| 21-02-001-047-000 | ASIGNACION POR RESPONSABIL | 55,000 | 63,000 | 60,912 | 2,088 | 0 | |
| 21-02-001-047-001 | ASIGNACION POR RESPONSABIL | 30,000 | 52,000 | 50,904 | 1,096 | 0 | |
| 21-02-001-047-002 | ASIGNACION DE RESPONSABIL | 25,000 | 11,000 | 10,008 | 992 | 0 | |
| 21-02-001-048-000 | BONIFICACION POR RECONOCI | 500,000 | 574,000 | 562,135 | 11,865 | 0 | |
| 21-02-001-049-000 | BONIFICACION DE EXCELENCI | 35,000 | 39,000 | 34,908 | 4,092 | 0 | |
| 21-02-002-000-000 | APORTES DEL EMPLEADOR. | 75,000 | 69,000 | 67,474 | 1,526 | 0 | |
| 21-02-002-002-000 | OTRAS COTIZACIONES PREVISI | 75,000 | 69,000 | 67,474 | 1,526 | 0 | |
| 21-02-003-000-000 | ASIGNACIONES POR DESEMPE | 0 | 0 | 0 | 0 | 0 | |
| 21-02-003-001-000 | DESEMPEÑO INSTITUCIONAL | 0 | 0 | 0 | 0 | 0 | |
| 21-02-003-001-002 | BONIFICACION EXCELENCIA | 0 | 0 | 0 | 0 | 0 | |
| 21-02-004-000-000 | REMUNERACIONES VARIABLE | 0 | 0 | 0 | 0 | 0 | |
| 21-02-004-005-000 | TRABAJOS EXTRAORDINARIOS | 0 | 0 | 0 | 0 | 0 | |
| 21-02-004-006-000 | COMISIONES DE SERVICIO EN | 0 | 0 | 0 | 0 | 0 | |
| 21-02-005-000-000 | AGUINALDOS Y BONOS. | 67,878 | 57,878 | 50,197 | 7,681 | 0 | |
| 21-02-005-001-000 | AGUINALDOS | 22,000 | 22,000 | 16,848 | 5,152 | 0 | |
| 21-02-005-001-001 | AGUINALDO DE FIESTAS PATRI | 12,000 | 12,000 | 9,552 | 2,448 | 0 | |
| 21-02-005-001-002 | AGUINALDO DE NAVIDAD. | 10,000 | 10,000 | 7,296 | 2,704 | 0 | |
| 21-02-005-002-000 | BONO DE ESCOLARIDAD | 5,000 | 5,000 | 3,356 | 1,644 | 0 | |
| 21-02-005-003-000 | BONO ESPECIALES | 40,000 | 30,000 | 29,693 | 307 | 0 | |
| 21-02-005-003-001 | BONO EXTRAORDINARIO ANU | 40,000 | 30,000 | 29,693 | 307 | 0 | |
| 21-02-005-004-000 | BONIF. ADICIONAL AL BONO D | 878 | 878 | 300 | 578 | 0 | |
| 21-03-000-000-000 | OTRAS REMUNERACIONES. | 4,586,000 | 5,676,647 | 5,162,837 | 513,810 | 0 | |
| 21-03-001-000-000 | HONORARIOS A SUMA ALZAD | 0 | 0 | 0 | 0 | 0 | |
| 21-03-004-000-000 | REMUNERACIONES REGULAD | 4,586,000 | 5,676,647 | 5,162,837 | 513,810 | 0 | |
| 21-03-004-001-000 | SUELDOS | 3,800,000 | 4,770,647 | 4,304,060 | 466,587 | 0 | |
| 21-03-004-002-000 | APORTES DEL EMPLEADOR | 200,000 | 200,000 | 194,635 | 5,365 | 0 | |
| 21-03-004-003-000 | REMUNERACIONES VARIABLE | 6,000 | 6,000 | 3,704 | 2,296 | 0 | |
| 21-03-004-004-000 | AGUINALDOS Y BONOS | 580,000 | 700,000 | 660,437 | 39,563 | 0 | |
| 21-03-007-000-000 | ALUMNOS EN PRACTICA | 0 | 0 | 0 | 0 | 0 | |
| 22-00-000-000-000 | C X P BIENES Y SERVICIOS DE | 1,550,800 | 2,024,917 | 1,415,832 | 609,085 | 3,983 | |
| 22-01-000-000-000 | ALIMENTOS Y BEBIDAS | 40,000 | 95,000 | 87,648 | 7,352 | 2,448 | |
| 22-01-001-000-000 | PARA PERSONAS | 40,000 | 95,000 | 87,648 | 7,352 | 2,448 | |
| 22-02-000-000-000 | TEXTILES, VESTUARIO Y CALZ | 32,000 | 32,000 | 4,867 | 27,133 | 0 | |
| 22-02-001-000-000 | TEXTILES Y ACABADOS TEXTI | 2,000 | 2,000 | 1,198 | 802 | 0 | |
| 22-02-002-000-000 | VESTUARIO, ACCESORIOS Y PR | 20,000 | 20,000 | 3,246 | 16,754 | 0 | |
| 22-02-003-000-000 | CALZADO | 10,000 | 10,000 | 422 | 9,578 | 0 | |
| 22-03-000-000-000 | COMBUSTIBLES Y LUBRICANT | 17,000 | 27,000 | 22,924 | 4,076 | 0 | |
| 22-03-001-000-000 | PARA VEHICULOS | 17,000 | 27,000 | 22,924 | 4,076 | 0 | |
| 22-04-000-000-000 | MATERIALES DE USO Y CONSU | 499,300 | 638,417 | 385,880 | 252,537 | 410 | |
| 22-04-001-000-000 | MATERIALES DE OFICINA | 60,000 | 103,076 | 68,805 | 34,271 | 0 | |
| 22-04-002-000-000 | TEXTOS Y OTROS MATERIALE | 200,000 | 250,000 | 200,844 | 49,156 | 0 | |
| 22-04-003-000-000 | PRODUCTOS QUIMICOS | 3,500 | 3,500 | 1,562 | 1,938 | 0 | |
| 22-04-004-000-000 | PRODUCTOS FARMACEUTICOS | 0 | 0 | 0 | 0 | 0 | |
| 22-04-006-000-000 | FERTILIZANTES, INSECTICIDAS | 800 | 800 | 488 | 312 | 0 | |
| 22-04-007-000-000 | MATERIALES Y UTILES DE ASE | 30,000 | 56,041 | 23,715 | 32,326 | 410 | |
| 22-04-008-000-000 | MENAJE PARA OFICINA, CASIN | 0 | 0 | 0 | 0 | 0 | |
| 22-04-009-000-000 | INSUMOS, REPUESTOS Y ACCE | 40,000 | 40,000 | 27,296 | 12,704 | 0 | |
| 22-04-010-000-000 | MATERIALES PARA MANTENI | 20,000 | 40,000 | 28,447 | 11,553 | 0 | |
| 22-04-011-000-000 | REPUESTOS Y ACCESORIOS PA | 15,000 | 15,000 | 13,846 | 1,154 | 0 | |
| 22-04-012-000-000 | OTROS MATERIALES, RESPUES | 10,000 | 10,000 | 2,292 | 7,708 | 0 | |
| 22-04-013-000-000 | EQUIPOS MENORES | 0 | 0 | 0 | 0 | 0 | |



Misión cumplida

- CUENTA PUBLICA 2023 -

REPUBLICA DE CHILE
MINISTERIO DEL INTERIOR
SECRETARIA DE DESARROLLO REGIONAL
Y ADMINISTRATIVO

I. MUNICIPALIDAD DE PARRAL
TRIMESTRE : CUARTO
PAGINA N° 3
FECHA: 05/03/2024

BALANCE DE EJECUCION PRESUPUESTARIO ACUMULADO GASTOS DE 2023 EDUCACION

| CODIGO | DENOMINACION | Miles \$ | | | | |
|-------------------|-----------------------------|---------------------|---------------------|----------------------|----------------------|----------------|
| | | PRESUPUESTO INICIAL | PRESUPUESTO VIGENTE | OBLIGACION DEVENGADA | SALDO PRESUPUESTARIO | DEUDA EXIGIBLE |
| 22-04-014-000-000 | PRODUCTOS ELAB. DE CUERO, | 0 | 0 | 0 | 0 | 0 |
| 22-04-999-000-000 | OTROS | 120,000 | 120,000 | 18,586 | 101,414 | 0 |
| 22-05-000-000-000 | SERVICIOS BASICOS. | 221,000 | 261,000 | 236,386 | 24,614 | 0 |
| 22-05-001-000-000 | ELECTRICIDAD | 90,000 | 122,000 | 116,288 | 5,712 | 0 |
| 22-05-002-000-000 | AGUA | 80,000 | 93,000 | 88,089 | 4,911 | 0 |
| 22-05-003-000-000 | GAS | 20,000 | 12,000 | 6,624 | 5,376 | 0 |
| 22-05-004-000-000 | CORREO | 1,000 | 1,000 | 297 | 703 | 0 |
| 22-05-005-000-000 | TELEFONIA FIJA | 0 | 0 | 0 | 0 | 0 |
| 22-05-006-000-000 | TELEFONIA CELULAR | 15,000 | 13,000 | 8,190 | 4,810 | 0 |
| 22-05-007-000-000 | ACCESO A INTERNET | 15,000 | 20,000 | 16,899 | 3,101 | 0 |
| 22-05-008-000-000 | ENLACES DE TELECOMUNICAC | 0 | 0 | 0 | 0 | 0 |
| 22-06-000-000-000 | MANTENIMIENTO Y REPARACI | 75,000 | 150,000 | 77,534 | 72,466 | 0 |
| 22-06-001-000-000 | MANTENIMIENTO Y REPARACI | 50,000 | 120,000 | 63,012 | 56,988 | 0 |
| 22-06-002-000-000 | MANTENIMIENTO Y REPARACI | 10,000 | 15,000 | 14,522 | 478 | 0 |
| 22-06-003-000-000 | MANTENIMIENTO Y REPARACI | 0 | 0 | 0 | 0 | 0 |
| 22-06-004-000-000 | MANTENIMIENTO Y REPARACI | 5,000 | 5,000 | 0 | 5,000 | 0 |
| 22-06-007-000-000 | MANTENIMIENTO Y REPARACI | 0 | 0 | 0 | 0 | 0 |
| 22-06-999-000-000 | OTROS | 10,000 | 10,000 | 0 | 10,000 | 0 |
| 22-07-000-000-000 | PUBLICIDAD Y DIFUSION. | 5,000 | 5,000 | 44 | 4,956 | 0 |
| 22-07-001-000-000 | SERVICIOS DE PUBLICIDAD | 5,000 | 5,000 | 44 | 4,956 | 0 |
| 22-07-002-000-000 | SERVICIOS DE IMPRESION | 0 | 0 | 0 | 0 | 0 |
| 22-08-000-000-000 | SERVICIOS GENERALES | 325,000 | 440,000 | 375,145 | 64,855 | 1,125 |
| 22-08-002-000-000 | SERVICIOS DE VIGILANCIA | 0 | 0 | 0 | 0 | 0 |
| 22-08-007-000-000 | PASAJES, FLETES Y BODEGAJE | 300,000 | 402,000 | 342,735 | 59,265 | 1,125 |
| 22-08-008-000-000 | SALAS CUNAS Y/O JARDINES I | 5,000 | 6,000 | 5,925 | 75 | 0 |
| 22-08-999-000-000 | OTROS | 20,000 | 32,000 | 26,486 | 5,514 | 0 |
| 22-09-000-000-000 | ARRIENDOS | 146,000 | 166,000 | 149,125 | 16,875 | 0 |
| 22-09-002-000-000 | ARRIENDO DE EDIFICIOS | 26,000 | 26,000 | 22,748 | 3,252 | 0 |
| 22-09-003-000-000 | ARRIENDO DE VEHICULOS | 0 | 0 | 0 | 0 | 0 |
| 22-09-005-000-000 | ARRIENDO DE MAQUINAS Y E | 20,000 | 40,000 | 37,158 | 2,842 | 0 |
| 22-09-999-000-000 | OTROS | 100,000 | 100,000 | 89,219 | 10,781 | 0 |
| 22-10-000-000-000 | SERVICIOS FINANCIEROS Y DE | 1,000 | 1,000 | 241 | 759 | 0 |
| 22-10-002-000-000 | PRIMAS Y GASTOS DE SEGURO | 1,000 | 1,000 | 241 | 759 | 0 |
| 22-11-000-000-000 | SERVICIOS TECNICOS Y PROFE | 180,000 | 200,000 | 72,258 | 127,742 | 0 |
| 22-11-001-000-000 | ESTUDIOS E INVESTIGACIONES | 0 | 0 | 0 | 0 | 0 |
| 22-11-002-000-000 | CURSOS DE CAPACITACION | 40,000 | 40,000 | 15,061 | 24,939 | 0 |
| 22-11-003-000-000 | SERVICIOS INFORMATICOS | 0 | 0 | 0 | 0 | 0 |
| 22-11-999-000-000 | OTROS | 140,000 | 160,000 | 57,197 | 102,803 | 0 |
| 22-12-000-000-000 | OTROS GASTOS EN BIENES Y S | 9,500 | 9,500 | 3,779 | 5,721 | 0 |
| 22-12-002-000-000 | GASTOS MENORES | 4,000 | 4,000 | 3,394 | 606 | 0 |
| 22-12-004-000-000 | INTERESES, MULTAS Y RECAR | 0 | 1,000 | 183 | 817 | 0 |
| 22-12-005-000-000 | DERECHOS Y TASAS | 500 | 500 | 202 | 298 | 0 |
| 22-12-999-000-000 | OTROS | 5,000 | 4,000 | 0 | 4,000 | 0 |
| 23-00-000-000-000 | C X P PRESTACIONES DE SEGU | 70,000 | 807,460 | 696,344 | 111,116 | 0 |
| 23-01-000-000-000 | PRESTACIONES PREVISIONALE | 70,000 | 807,460 | 696,344 | 111,116 | 0 |
| 23-01-004-000-000 | DESAHUICIOS E INDEMNIZACIO | 70,000 | 807,460 | 696,344 | 111,116 | 0 |
| 23-03-000-000-000 | PRESTACIONES SOCIALES DEL | 0 | 0 | 0 | 0 | 0 |
| 23-03-001-000-000 | INDEMNIZACION DE CARGO FI | 0 | 0 | 0 | 0 | 0 |
| 24-00-000-000-000 | C X P TRANSFERENCIAS CORRI | 40,000 | 40,000 | 31,002 | 8,998 | 4,205 |
| 24-01-000-000-000 | AL SECTOR PRIVADO | 40,000 | 40,000 | 31,002 | 8,998 | 4,205 |
| 24-01-001-000-000 | FONDOS DE EMERGENCIA | 0 | 0 | 0 | 0 | 0 |
| 24-01-008-000-000 | PREMIOS Y OTROS | 40,000 | 40,000 | 31,002 | 8,998 | 4,205 |
| 25-00-000-000-000 | C X P INTEGROS AL FISCO | 0 | 0 | 0 | 0 | 0 |
| 25-99-000-000-000 | OTROS INTEGROS AL FISCO | 0 | 0 | 0 | 0 | 0 |
| 26-00-000-000-000 | C X P OTROS GASTOS CORRIEN | 63,000 | 83,000 | 41,068 | 41,932 | 0 |
| 26-01-000-000-000 | DEVOLUCIONES | 60,000 | 80,000 | 41,068 | 38,932 | 0 |
| 26-02-000-000-000 | COMPENSACIONES POR DAÑO | 3,000 | 3,000 | 0 | 3,000 | 0 |
| 29-00-000-000-000 | C X P ADQUISICION DE ACTIVO | 225,000 | 264,000 | 83,567 | 180,433 | 0 |
| 29-03-000-000-000 | VEHICULOS | 0 | 0 | 0 | 0 | 0 |
| 29-04-000-000-000 | MOBILIARIO Y OTROS | 40,000 | 40,000 | 19,185 | 20,815 | 0 |
| 29-05-000-000-000 | MAQUINAS Y EQUIPOS | 55,000 | 55,000 | 23,758 | 31,242 | 0 |



Misión cumplida

- CUENTA PUBLICA 2023 -

REPUBLICA DE CHILE
MINISTERIO DEL INTERIOR
SECRETARIA DE DESARROLLO REGIONAL
Y ADMINISTRATIVO

I. MUNICIPALIDAD DE PARRAL
TRIMESTRE : CUARTO
PAGINA N° 4
FECHA: 05/03/2024

BALANCE DE EJECUCION
PRESUPUESTARIO ACUMULADO
GASTOS DE 2023
EDUCACION

| CODIGO | DENOMINACION | Miles \$ | | | | |
|-------------------|------------------------------|---------------------|---------------------|----------------------|----------------------|----------------|
| | | PRESUPUESTO INICIAL | PRESUPUESTO VIGENTE | OBLIGACION DEVENGADA | SALDO PRESUPUESTARIO | DEUDA EXIGIBLE |
| 29-05-001-000-000 | MAQUINAS Y EQUIPOS DE OFI | 5,000 | 20,000 | 15,217 | 4,783 | 0 |
| 29-05-999-000-000 | OTRAS | 50,000 | 35,000 | 8,541 | 26,459 | 0 |
| 29-06-000-000-000 | EQUIPOS INFORMATICOS | 130,000 | 169,000 | 40,624 | 128,376 | 0 |
| 29-06-001-000-000 | EQUIPOS COMPUTACIONALES | 130,000 | 169,000 | 40,624 | 128,376 | 0 |
| 29-06-002-000-000 | EQUIPOS DE COMUNICACIONE | 0 | 0 | 0 | 0 | 0 |
| 29-07-000-000-000 | PROGRAMAS INFORMATICOS | 0 | 0 | 0 | 0 | 0 |
| 29-07-001-000-000 | PROGRAMAS COMPUTACIONA | 0 | 0 | 0 | 0 | 0 |
| 29-07-002-000-000 | SISTEMAS DE INFORMACION | 0 | 0 | 0 | 0 | 0 |
| 30-00-000-000-000 | C X P ADQUISICION DE ACTIVO | 0 | 0 | 0 | 0 | 0 |
| 31-00-000-000-000 | C X P INICIATIVAS DE INVERSI | 196,122 | 325,694 | 129,571 | 196,123 | 0 |
| 31-02-000-000-000 | PROYECTOS | 196,122 | 325,694 | 129,571 | 196,123 | 0 |
| 31-02-004-000-000 | OBRA CIVILES | 196,122 | 325,694 | 129,571 | 196,123 | 0 |
| 32-00-000-000-000 | C X P PRESTAMO | 0 | 0 | 0 | 0 | 0 |
| 34-00-000-000-000 | C X P SERVICIO DE LA DEUDA | 50,000 | 11,924 | 11,924 | 0 | 0 |
| 34-07-000-000-000 | DEUDA FLOTANTE | 50,000 | 11,924 | 11,924 | 0 | 0 |
| TOTAL | | 14,677,000 | 18,755,720 | 832,997 | 2,822,723 | 8,188 |

DEPTO. EDUCACION MUNICIPALIDAD DE PARRAL
FINANZAS
FINANZAS

ALCALDESA
ALCALDE



Misión cumplida

- CUENTA PUBLICA 2023 -

REPUBLICA DE CHILE
MINISTERIO DEL INTERIOR
SECRETARIA DE DESARROLLO REGIONAL
Y ADMINISTRATIVO

I. MUNICIPALIDAD DE PARRAL
TRIMESTRE : CUARTO
PAGINA N° 1
FECHA: 05/03/2024

BALANCE DE EJECUCION PRESUPUESTARIO ACUMULADO INGRESOS DE 2023 EDUCACION

| CODIGO | DENOMINACION | PRESUPUESTO | | INGRESOS | | SALDO | | INGRESOS POR | |
|-------------------|------------------------------|-------------|------------|------------|----------------|----------|--|--------------|--|
| | | INICIAL | VIGENTE | PERCIBIDOS | PRESUPUESTARIO | PERCIBIR | | | |
| 00-00-000-000-000 | DEUDORES PRESUPUESTARIOS | 14,677,000 | 18,755,720 | 17,086,775 | 1,668,945 | 733,581 | | | |
| 05-00-000-000-000 | C X C TRANSFERENCIAS CORRI | 13,495,000 | 15,929,932 | 15,812,140 | 117,792 | 0 | | | |
| 05-01-000-000-000 | DEL SECTOR PRIVADO | 10,000 | 10,141 | 10,140 | 1 | 0 | | | |
| 05-03-000-000-000 | DE OTRAS ENTIDADES PUBLIC | 13,485,000 | 15,919,791 | 15,802,000 | 117,791 | 0 | | | |
| 05-03-003-000-000 | DE LA SUBSECRETARIA DE EDUC | 11,700,000 | 12,984,891 | 12,893,453 | 91,438 | 0 | | | |
| 05-03-003-001-000 | SUBVENCION DE ESCOLARIDA | 5,500,000 | 5,890,000 | 5,861,276 | 28,724 | 0 | | | |
| 05-03-003-002-000 | SUBVENCION DE ESCOLARIDA | 1,200,000 | 1,364,000 | 1,358,808 | 5,192 | 0 | | | |
| 05-03-003-003-000 | ANTICIPOS DE SUBVENCION D | 0 | 156,473 | 73,598 | 82,875 | 0 | | | |
| 05-03-003-004-000 | SUBVENCION ESCOLAR PREFE | 2,300,000 | 2,612,000 | 2,600,677 | 11,323 | 0 | | | |
| 05-03-003-999-000 | OTROS | 2,700,000 | 2,962,418 | 2,999,095 | -36,677 | 0 | | | |
| 05-03-004-000-000 | DE LA JUNTA NACIONAL DE JA | 670,000 | 670,900 | 635,800 | 35,100 | 0 | | | |
| 05-03-004-001-000 | CONVENIOS DE EDUCACION P | 670,000 | 670,900 | 635,800 | 35,100 | 0 | | | |
| 05-03-007-000-000 | DEL TESORO PUBLICO | 415,000 | 465,000 | 475,590 | -10,590 | 0 | | | |
| 05-03-007-999-000 | OTRAS TRANSFERENCIAS COR | 415,000 | 465,000 | 475,590 | -10,590 | 0 | | | |
| 05-03-009-000-000 | DE LA DIRECCION DE EDUCACI | 300,000 | 434,000 | 432,156 | 1,844 | 0 | | | |
| 05-03-009-001-000 | FONDO DE APOYO DE LA EDUC | 300,000 | 434,000 | 432,156 | 1,844 | 0 | | | |
| 05-03-009-999-000 | OTROS | 0 | 0 | 0 | 0 | 0 | | | |
| 05-03-099-000-000 | DE OTRAS ENTIDADES PUBLIC | 0 | 0 | 0 | 0 | 0 | | | |
| 05-03-101-000-000 | DE LA MUNICIPALIDAD A SER | 400,000 | 1,365,000 | 1,365,000 | 0 | 0 | | | |
| 05-06-000-000-000 | DE GOBIERNOS EXTRANJEROS | 0 | 0 | 0 | 0 | 0 | | | |
| 05-06-001-000-000 | DONACION DE GOBIERNOS EX | 0 | 0 | 0 | 0 | 0 | | | |
| 07-00-000-000-000 | C X C INGRESOS DE OPERACIO | 0 | 0 | 0 | 0 | 0 | | | |
| 07-01-000-000-000 | VENTA DE BIENES | 0 | 0 | 0 | 0 | 0 | | | |
| 07-02-000-000-000 | VENTA DE SERVICIOS | 0 | 0 | 0 | 0 | 0 | | | |
| 08-00-000-000-000 | C X C OTROS INGRESOS CORRI | 529,000 | 1,293,000 | 948,792 | 344,208 | 336,534 | | | |
| 08-01-000-000-000 | RECUPERACIONES Y REEMBOL | 525,000 | 1,289,000 | 945,511 | 343,489 | 336,534 | | | |
| 08-01-001-000-000 | REEMBOLSO ART. 4 LEY N° 19.3 | 25,000 | 25,100 | 25,029 | 71 | 0 | | | |
| 08-01-002-000-000 | RECUPERACIONES ART. 12 LEY | 500,000 | 1,263,900 | 920,482 | 343,418 | 336,534 | | | |
| 08-02-001-000-000 | MULTAS DE BENEFICIO MUNIC | 0 | 0 | 0 | 0 | 0 | | | |
| 08-02-001-004-000 | REGISTRO DE MULTAS DE PAS | 0 | 0 | 0 | 0 | 0 | | | |
| 08-02-009-000-000 | REGISTRO DE MULTAS DE PAS | 0 | 0 | 0 | 0 | 0 | | | |
| 08-99-000-000-000 | OTROS | 4,000 | 4,000 | 3,281 | 719 | 0 | | | |
| 08-99-001-000-000 | DEVOLUCIONES Y REINTEGRO | 4,000 | 4,000 | 3,281 | 719 | 0 | | | |
| 08-99-999-000-000 | OTROS | 0 | 0 | 0 | 0 | 0 | | | |
| 12-00-000-000-000 | CXC RECUPERACION DE PREST | 153,000 | 703,000 | 299,981 | 403,019 | 397,046 | | | |
| 12-10-000-000-000 | INGRESOS POR PERCIBIR | 153,000 | 703,000 | 299,981 | 403,019 | 397,046 | | | |
| 13-00-000-000-000 | CXC TRANSFERENCIAS PARA | 0 | 25,862 | 25,862 | 0 | 0 | | | |
| 13-03-000-000-000 | DE OTRAS ENTIDADES PUBLIC | 0 | 25,862 | 25,862 | 0 | 0 | | | |
| 13-03-007-000-000 | DE LA DIRECCION DE EDUCACI | 0 | 25,862 | 25,862 | 0 | 0 | | | |
| 13-03-007-001-000 | MEJORAMIENTO DE INFRAEST | 0 | 25,862 | 25,862 | 0 | 0 | | | |
| 13-03-007-999-000 | OTROS | 0 | 0 | 0 | 0 | 0 | | | |
| 15-00-000-000-000 | SALDO INICIAL DE CAJA | 500,000 | 803,926 | 0 | 803,926 | 0 | | | |
| T O T A L | | 14,677,000 | 18,755,720 | | 1,668,945 | 733,581 | | | |



JEFE FINANZAS



ALCALDE



**Misión
cumplida**

- CUENTA PÚBLICA 2023 -

República de Chile
Provincia de Linares
Ilustre Municipalidad de Parral
Departamento de Educación
Oficina de Finanzas



CERTIFICADO PREVISIONAL

Karina Hernández Ortega, Coordinadora de la Sección Administración y Finanzas del Departamento de Educación Municipal de Parral, quien suscribe, certifica que conforme a la normativa vigente, las Retenciones Previsionales de los(as) funcionarios(as) del Departamento Administración de Educación Municipal de la Comuna de Parral, se encuentra al día. Las cancelaciones se han realizado en las fechas normadas a través de página web Previred.

Se extiende el presente certificado a solicitud de ser anexado a Cuenta Pública, período 2023.

Karina H
Karina Hernández Ortega
Coordinadora Finanzas DAEM Parral

Parral, 07 de marzo 2024.



Misión cumplida

- CUENTA PUBLICA 2023 -

República de Chile
Provincia de Linares
Ilustre Municipalidad de Parral
Departamento de Educación
Oficina de Finanzas



DETALLE DEUDA DEPARTAMENTO DE EDUCACION AL 31 DICIEMBRE 2023

| DEUDA EXIGIBLE | |
|---------------------------------|---------------|
| FUENTE DE FINANCIAMIENTO | TOTAL FACTURA |
| SUBVENCION ESCOLAR PREFERENCIAL | \$ 3,206,336 |
| SUBVENCION ESCOLAR PREFERENCIAL | \$ 999,000 |
| SUBVENCION ESCOLAR PREFERENCIAL | \$ 585,000 |
| SUBVENCION ESCOLAR PREFERENCIAL | \$ 540,000 |
| SUBVENCION DE MAMANTENIMIENTO | \$ 409,576 |
| SUBVENCION ESCOLAR PREFERENCIAL | \$ 679,998 |
| SUBVENCION ESCOLAR PREFERENCIAL | \$ 60,370 |
| SUBVENCION ESCOLAR PREFERENCIAL | \$ 483,626 |
| SUBVENCION ESCOLAR PREFERENCIAL | \$ 1,224,276 |
| TOTAL | \$ 8,188,182 |

Karina Hernández Ortega
Coordinadora Finanzas DAEM Parral



Misión cumplida

- CUENTA PUBLICA 2023 -

| Nombre de la Entidad: | | I. MUNICIPALIDAD DE PARRAL - SERVICIO EDUCACION | |
|---|------------|---|------------------|
| ESTADO DE CAMBIOS EN EL PATRIMONIO NETO | | | |
| Desde el 01 de enero al 31 de diciembre de 2023 | | | |
| Miles de Pesos | | | |
| | 31/12/2023 | 31/12/2022 | |
| AUMENTOS DEL PATRIMONIO | | | 237,290 |
| Cambio de Políticas Contables | 0 | 702 | |
| Ajuste por Corrección de Errores | - | 236,588 | |
| Ajustes por Primera Adopción | 0 | 0 | |
| Otros Efectos Patrimoniales | 0 | 0 | |
| DISMINUCIONES DEL PATRIMONIO | | | 0 |
| Cambio de Políticas Contables | 0 | 0 | |
| Ajustes por Corrección de Errores | 0 | 0 | |
| Ajustes por Primera Adopción | 0 | 0 | |
| Otros Efectos Patrimoniales | 0 | 0 | |
| VARIACIÓN NETA DIRECTA DEL PATRIMONIO | | | 237,290 |
| Resultado del Ejercicio | | 1,172,933 | 222,099 |
| VARIACIÓN NETA DEL PATRIMONIO | | 1,172,933 | 459,389 |
| PATRIMONIO INICIAL | | 2,833,185 | 2,373,796 |
| PATRIMONIO FINAL | | 4,006,118 | 2,833,185 |

Director de Administración y Finanzas

FECHA: 05 de Marzo 2024

Alcalde





Misión cumplida

- CUENTA PUBLICA 2023 -

L. MUNICIPALIDAD DE PARRAL
DIRECCION DE FINANZAS

ESTADO DE SITUACION PRESUPUESTARIA PERIODO 1º DE ENERO AL 31 DE DICIEMBRE DEL 2023

IMPRESO 05/03/2024
PAGINA N° 1

| INGRESOS | | PRESUPUESTO | | EJECUCION | | POR PERCIBIR |
|--------------------------------|-------------------------------------|----------------------|-----------------------|-----------------------|-----------------------|--------------------|
| | INICIAL | MODIFICACIONES | ACTUALIZADO | DEVENGADOS | PERCIBIDOS | |
| 115-05 | C X C TRANSFERENCIAS CORRIENTES | 13.495.000,000 | 2.434.932,000 | 15.929.932,000 | 15.812.140,095 | 15.812.140,095 |
| 115-07 | C X C INGRESOS DE OPERACION | | | | | |
| 115-08 | C X C OTROS INGRESOS CORRIENTES | 529.000,000 | 764.000,000 | 1.293.000,000 | 1.285.326,857 | 948.792,421 |
| 115-12 | C X C RECUPERACION DE PRESTAMOS | 153.000,000 | 550.000,000 | 703.000,000 | 697.027,483 | 299.981,089 |
| 115-13 | C X C TRANSFERENCIAS PARA GASTOS DE | | 25.862,000 | 25.862,000 | 25.861,682 | 25.861,682 |
| SUB-TOTALES DEL PERIODO | 14.177.000,000 | 3.774.794,000 | 17.951.794,000 | 17.820.356,117 | 17.086.775,287 | 733.580,830 |
| 115-15 | Saldo Inicial de Caja | 500.000,000 | 303.926,000 | 803.926,000 | | |
| TOTALES | 14.677.000,000 | 4.078.720,000 | 18.755.720,000 | 17.820.356,117 | 17.086.775,287 | 733.580,830 |

| GASTOS | | PRESUPUESTO | | EJECUCION | | DEUDA EXIGIBLE |
|--------------------------------|--------------------------------------|----------------------|-----------------------|-----------------------|-----------------------|------------------|
| | INICIAL | MODIFICACIONES | ACTUALIZADO | DEVENGADOS | PAGADOS | |
| 215-21 | C X P GASTOS EN PERSONAL | 12.482.078,000 | 2.716.647,000 | 15.198.725,000 | 13.623.690,164 | 13.623.690,164 |
| 215-22 | C X P BIENES Y SERVICIOS DE CONSUMO | 1.550.800,000 | 474.117,000 | 2.024.917,000 | 1.415.832,168 | 1.411.849,322 |
| 215-23 | C X P PRESTACIONES DE SEGURIDAD SO | 70.000,000 | 737.460,000 | 807.460,000 | 696.344,004 | 696.344,004 |
| 215-24 | C X P TRANSFERENCIAS CORRIENTES | 40.000,000 | | 40.000,000 | 31.002,270 | 26.796,934 |
| 215-25 | C X P OTROS GASTOS CORRIENTES | 63.000,000 | 20.000,000 | 83.000,000 | 41.067,579 | 41.067,579 |
| 215-26 | C X P ADQUISICION DE ACTIVOS NO FINA | 225.000,000 | 39.000,000 | 264.000,000 | 83.566,572 | 83.566,572 |
| 215-29 | C X P INICIATIVAS DE INVERSION | 196.122,000 | 129.572,000 | 325.694,000 | 129.570,813 | 129.570,813 |
| 215-31 | C X P PRESTAMO | 50.000,000 | -38.076,000 | 11.924,000 | 11.923,671 | 11.923,671 |
| 215-34 | C X P SERVICIO DE LA DEUDA | 14.677.000,000 | 4.078.720,000 | 18.755.720,000 | 16.032.997,241 | 16.024.809,059 |
| SUB-TOTALES DEL PERIODO | 14.677.000,000 | 4.078.720,000 | 18.755.720,000 | 16.032.997,241 | 16.024.809,059 | 8.188,182 |
| 215-35 | Saldo Final de Caja | | | | | |
| TOTALES | 14.677.000,000 | 4.078.720,000 | 18.755.720,000 | 16.032.997,241 | 16.024.809,059 | 8.188,182 |

DEPTO. EDUCACION
FINANZAS
JEFE DE CONTABILIDAD
[Firma]

ILUSTRE MUNICIPALIDAD DE PARRAL
ALCALDESA
JEFE DE LA ENTIDAD
[Firma]



- CUENTA PUBLICA 2023 -

DEPARTAMENTO DE SALUD

REPUBLICA DE CHILE
MINISTERIO DEL INTERIOR
SECRETARIA DE DESARROLLO REGIONAL
Y ADMINISTRATIVO

I. MUNICIPALIDAD DE PARRAL
TRIMESTRE : CUARTO
PAGINA Nº 1
FECHA: 22/03/2024

**BALANCE DE EJECUCION
PRESUPUESTARIO ACUMULADO
GASTOS DE 2023
SALUD**

| CODIGO | DENOMINACION | PRESUPUESTO INICIAL | PRESUPUESTO VIGENTE | OBLIGACION DEVENGADA | SALDO PRESUPUESTARIO | Miles \$ |
|-------------------|------------------------------|---------------------|---------------------|----------------------|----------------------|----------------|
| | | | | | | DEUDA EXIGIBLE |
| 21-00-000-000-000 | CUENTAS X PAGAR GASTOS E | 7.617.700 | 9.215.565 | 9.170.915 | 44.650 | 0 |
| 21-01-000-000-000 | PERSONAL DE PLANTA | 6.016.500 | 6.601.900 | 6.573.098 | 28.802 | 0 |
| 21-01-001-000-000 | SUELDOS Y SOBRESUELDOS | 4.861.800 | 5.311.200 | 5.294.485 | 16.715 | 0 |
| 21-01-001-001-000 | SUELDOS BASES | 2.141.000 | 2.292.725 | 2.288.405 | 4.320 | 0 |
| 21-01-001-004-000 | ASIGNACION DE ZONA | 0 | 0 | 0 | 0 | 0 |
| 21-01-001-004-002 | ASIGNACION DE ZONA ARTICU | 0 | 0 | 0 | 0 | 0 |
| 21-01-001-009-000 | ASIGNACIONES ESPECIALES | 415.000 | 426.950 | 420.863 | 6.087 | 0 |
| 21-01-001-009-007 | ASIGNACION ESPECIAL TRANS | 310.000 | 341.950 | 339.312 | 2.638 | 0 |
| 21-01-001-009-999 | OTRAS ASIGNACIONES ESPECI | 105.000 | 85.000 | 81.551 | 3.449 | 0 |
| 21-01-001-015-000 | ASIG. SUSTITUTIVA | 79.000 | 83.000 | 82.230 | 770 | 0 |
| 21-01-001-015-001 | ASIG. UNICA ART. LEY 18717 | 79.000 | 83.000 | 82.230 | 770 | 0 |
| 21-01-001-019-000 | ASIG. DE REPONSABILIDAD | 8.000 | 9.000 | 8.834 | 166 | 0 |
| 21-01-001-019-002 | ASIG. REPONSABILIDAD DIREC | 8.000 | 9.000 | 8.834 | 166 | 0 |
| 21-01-001-028-000 | ASIG. DE ESTIMULO PERSONAL | 55.800 | 184.800 | 183.988 | 812 | 0 |
| 21-01-001-028-002 | ASIG. DESEMPEÑO EN CONDICI | 55.800 | 184.800 | 183.988 | 812 | 0 |
| 21-01-001-031-000 | ASIG. DE EXPERIENCIA CALIFI | 22.000 | 22.000 | 21.760 | 240 | 0 |
| 21-01-001-031-002 | ASIG. POST TITULO ART. 42 LE | 22.000 | 22.000 | 21.760 | 240 | 0 |
| 21-01-001-044-000 | ASIG. ATENCION PRIMARIA M | 2.141.000 | 2.292.725 | 2.288.405 | 4.320 | 0 |
| 21-01-001-044-001 | ASIG. AT. PRIMARIA DE SALUD | 2.141.000 | 2.292.725 | 2.288.405 | 4.320 | 0 |
| 21-01-002-000-000 | APORTE DEL EMPLEADOR | 240.400 | 208.050 | 205.396 | 2.654 | 0 |
| 21-01-002-001-000 | A SERVICIOS DE BIENESTAR | 70.000 | 67.650 | 67.649 | 1 | 0 |
| 21-01-002-002-000 | OTRAS COTIZACIONES PREVISI | 170.400 | 140.400 | 137.747 | 2.653 | 0 |
| 21-01-003-000-000 | ASIG. POR DESEMPEÑO | 768.000 | 844.350 | 843.178 | 1.172 | 0 |
| 21-01-003-002-000 | DESEMPEÑO COLECTIVO | 718.000 | 787.000 | 786.053 | 947 | 0 |
| 21-01-003-002-002 | ASIGNACION VARIABLE POR D | 385.000 | 422.000 | 421.353 | 647 | 0 |
| 21-01-003-002-003 | ASIGNACION DE DESARROLLO | 333.000 | 365.000 | 364.701 | 299 | 0 |
| 21-01-003-003-000 | DESEMPEÑO INDIVIDUAL | 50.000 | 57.350 | 57.125 | 225 | 0 |
| 21-01-003-003-005 | ASIGNACION DE MERITO ART. | 50.000 | 57.350 | 57.125 | 225 | 0 |
| 21-01-004-000-000 | REMUNERACIONES VARIABLE | 25.800 | 37.800 | 36.331 | 1.469 | 0 |
| 21-01-004-005-000 | TRABAJOS EXTRAORDINARIOS | 21.800 | 30.500 | 30.145 | 355 | 0 |
| 21-01-004-006-000 | COMISIONES DE SERVICIO EN | 4.000 | 7.300 | 6.186 | 1.114 | 0 |
| 21-01-005-000-000 | AGUINALDOS Y BONOS | 120.500 | 200.500 | 193.709 | 6.791 | 0 |
| 21-01-005-001-000 | AGUINALDOS | 35.000 | 35.000 | 31.767 | 3.233 | 0 |
| 21-01-005-001-001 | AGUINALDO DE FIESTAS PATRI | 19.800 | 19.800 | 17.986 | 1.814 | 0 |
| 21-01-005-001-002 | AGUINALDO DE NAVIDAD | 15.200 | 15.200 | 13.781 | 1.419 | 0 |
| 21-01-005-002-000 | BONO DE ESCOLARIDAD | 14.800 | 14.800 | 12.240 | 2.560 | 0 |
| 21-01-005-003-000 | BONOS ESPECIALES | 67.000 | 148.000 | 147.133 | 867 | 0 |
| 21-01-005-003-001 | BONO EXTRAORDINARIO ANU | 67.000 | 148.000 | 147.133 | 867 | 0 |
| 21-01-005-004-000 | BONIFICACION ADICIONAL AL | 3.700 | 2.700 | 2.569 | 131 | 0 |
| 21-02-000-000-000 | PERSONAL CONTRATA | 1.401.200 | 1.827.350 | 1.817.901 | 9.449 | 0 |
| 21-02-001-000-000 | SUELDOS Y SOBRESUELDOS | 1.174.200 | 1.564.190 | 1.561.854 | 2.336 | 0 |
| 21-02-001-001-000 | SUELDOS BASES | 480.000 | 598.000 | 597.694 | 306 | 0 |
| 21-02-001-004-000 | ASIGNACION DE ZONA | 4.000 | 4.000 | 3.795 | 205 | 0 |
| 21-02-001-004-002 | ASIGNACION DE ZONA ART.26 | 4.000 | 4.000 | 3.795 | 205 | 0 |
| 21-02-001-009-000 | ASIGNACIONES ESPECIALES | 179.200 | 275.450 | 274.052 | 1.398 | 0 |
| 21-02-001-009-007 | ASIGNACION ESPECIAL TRANS | 176.200 | 255.450 | 254.561 | 889 | 0 |
| 21-02-001-009-999 | OTRAS ASIGNACIONES ESPECI | 3.000 | 20.000 | 19.491 | 509 | 0 |
| 21-02-001-010-000 | ASIGNACION PERDIDA DE CAJ | 0 | 0 | 0 | 0 | 0 |
| 21-02-001-010-001 | ASIGNACION POR PERDIDA DE | 0 | 0 | 0 | 0 | 0 |
| 21-02-001-014-000 | ASIG. SUSTITUTIVAS | 16.000 | 25.760 | 25.750 | 10 | 0 |
| 21-02-001-014-001 | ASIG. UNICA ART. 4 LEY 18717 | 16.000 | 25.760 | 25.750 | 10 | 0 |
| 21-02-001-027-000 | ASIG. DE ESTIMULO PERSONA | 14.000 | 61.700 | 61.599 | 101 | 0 |
| 21-02-001-027-002 | ASIG. DESEMPEÑO CONDICION | 14.000 | 61.700 | 61.599 | 101 | 0 |
| 21-02-001-030-000 | ASIG. DE EXPERIENCIA CALIFI | 1.000 | 1.280 | 1.271 | 9 | 0 |
| 21-02-001-030-002 | ASIG. POST TITULO ART. 42 LE | 1.000 | 1.280 | 1.271 | 9 | 0 |
| 21-02-001-042-000 | ASIG. AT. PRIMARIA MUNICIPA | 480.000 | 598.000 | 597.694 | 306 | 0 |
| 21-02-002-000-000 | APORTE DEL EMPLEADOR | 61.000 | 53.000 | 52.662 | 338 | 0 |
| 21-02-002-001-000 | A SERVICIOS DE BIENESTAR | 11.000 | 16.000 | 15.731 | 269 | 0 |
| 21-02-002-002-000 | OTRAS COTIZACIONES PREVISI | 50.000 | 37.000 | 36.931 | 69 | 0 |
| 21-02-003-000-000 | ASIG. POR DESEMPEÑO | 125.000 | 144.300 | 143.650 | 650 | 0 |
| 21-02-003-002-000 | DESEMPEÑO COLECTIVO | 110.000 | 129.300 | 129.174 | 126 | 0 |



Misión cumplida

- CUENTA PUBLICA 2023 -

REPUBLICA DE CHILE
MINISTERIO DEL INTERIOR
SECRETARIA DE DESARROLLO REGIONAL
Y ADMINISTRATIVO

I. MUNICIPALIDAD DE PARRAL
TRIMESTRE : CUARTO
PAGINA N° 2
FECHA: 22/03/2024

BALANCE DE EJECUCION PRESUPUESTARIO ACUMULADO GASTOS DE 2023 SALUD

| CODIGO | DENOMINACION | PRESUPUESTO INICIAL | PRESUPUESTO VIGENTE | OBLIGACION DEVENGADA | SALDO PRESUPUESTARIO | Miles \$ | |
|-------------------|------------------------------|---------------------|---------------------|----------------------|----------------------|----------------|---|
| | | | | | | DEUDA EXIGIBLE | |
| 21-02-003-002-002 | ASIGNACION VARIABLE POR D | 50.000 | 69.300 | 69.242 | 58 | 0 | 0 |
| 21-02-003-002-003 | ASIGNACION DE DESARROLLO | 60.000 | 60.000 | 59.932 | 68 | 0 | 0 |
| 21-02-003-003-000 | DESEMPEÑO INDIVIDUAL | 15.000 | 15.000 | 14.476 | 524 | 0 | 0 |
| 21-02-003-003-004 | ASIG. DE MERITO ART. 30 DE L | 15.000 | 15.000 | 14.476 | 524 | 0 | 0 |
| 21-02-004-000-000 | REMUNERACIONES VARIABLE | 16.000 | 11.000 | 9.617 | 1.383 | 0 | 0 |
| 21-02-004-000-000 | TRABAJOS EXTRAORDINARIOS | 15.000 | 8.400 | 7.989 | 411 | 0 | 0 |
| 21-02-004-005-000 | TRABAJOS EXTRAORDINARIOS | 15.000 | 8.400 | 7.989 | 411 | 0 | 0 |
| 21-02-004-006-000 | COMISIONES DE SERVICIOS EN | 1.000 | 2.600 | 1.628 | 972 | 0 | 0 |
| 21-02-005-000-000 | AGUINALDOS Y BONOS | 25.000 | 54.860 | 50.118 | 4.742 | 0 | 0 |
| 21-02-005-001-000 | AGUINALDOS | 8.000 | 9.800 | 9.537 | 263 | 0 | 0 |
| 21-02-005-001-000 | AGUINALDO DE FIESTAS PATRI | 5.000 | 6.550 | 6.459 | 91 | 0 | 0 |
| 21-02-005-001-001 | AGUINALDO DE NAVIDAD | 3.000 | 3.250 | 3.078 | 172 | 0 | 0 |
| 21-02-005-001-002 | AGUINALDO DE NAVIDAD | 1.500 | 1.660 | 1.658 | 2 | 0 | 0 |
| 21-02-005-002-000 | BONO DE ESCOLARIDAD | 15.000 | 42.900 | 38.489 | 4.411 | 0 | 0 |
| 21-02-005-003-000 | BONOS ESPECIALES | 15.000 | 42.900 | 38.489 | 4.411 | 0 | 0 |
| 21-02-005-003-001 | BONO EXTRAORDINARIO ANU | 15.000 | 42.900 | 38.489 | 4.411 | 0 | 0 |
| 21-02-005-004-000 | BONIFICACION ADICIONAL AL | 500 | 500 | 434 | 66 | 0 | 0 |
| 21-03-000-000-000 | OTRAS REMUNERACIONES | 200.000 | 786.315 | 779.916 | 6.399 | 0 | 0 |
| 21-03-001-000-000 | HONORARIOS SUMA ALZADA - | 200.000 | 786.315 | 779.916 | 6.399 | 0 | 0 |
| 22-00-000-000-000 | CUENTAS X PAGAR BIENES Y S | 1.888.000 | 2.740.707 | 2.360.146 | 380.561 | 4.085 | 0 |
| 22-01-000-000-000 | ALIMENTOS Y BEBIDAS | 10.000 | 9.600 | 8.056 | 1.544 | 0 | 0 |
| 22-01-001-000-000 | PARA PERSONAS | 10.000 | 9.600 | 8.056 | 1.544 | 0 | 0 |
| 22-02-000-000-000 | TEXTILES VESTUARIO Y CALZ | 24.000 | 30.000 | 19.719 | 10.281 | 0 | 0 |
| 22-02-002-000-000 | VESTUARIO, ACCESORIOS Y PR | 24.000 | 30.000 | 19.719 | 10.281 | 0 | 0 |
| 22-03-000-000-000 | COMBUSTIBLES Y LUBRICANT | 79.000 | 87.300 | 86.331 | 969 | 0 | 0 |
| 22-03-001-000-000 | PARA VEHICULOS | 60.000 | 66.100 | 66.055 | 45 | 0 | 0 |
| 22-03-003-000-000 | PARA CALIBRACION | 18.000 | 20.300 | 20.276 | 24 | 0 | 0 |
| 22-03-999-000-000 | PARA OTROS | 1.000 | 900 | 0 | 900 | 0 | 0 |
| 22-04-000-000-000 | MATERIALES DE USO O CONSU | 1.197.000 | 1.971.707 | 1.673.739 | 297.968 | 4.042 | 0 |
| 22-04-001-000-000 | MATERIALES DE OFICINA | 55.000 | 66.500 | 45.396 | 21.104 | 0 | 0 |
| 22-04-002-000-000 | TEXTOS Y OTROS MATERIALE | 0 | 0 | 0 | 0 | 0 | 0 |
| 22-04-003-000-000 | PRODUCTOS QUIMICOS | 20.000 | 9.500 | 5.968 | 3.532 | 0 | 0 |
| 22-04-004-000-000 | PRODUCTOS FARMACEUTICOS | 700.000 | 886.710 | 805.801 | 80.909 | 2.682 | 0 |
| 22-04-005-000-000 | MATERIALES Y UTILES QUIRU | 200.000 | 716.800 | 592.048 | 124.752 | 1.359 | 0 |
| 22-04-007-000-000 | MATERIALES Y UTILES DE ASE | 40.000 | 50.000 | 45.174 | 4.826 | 0 | 0 |
| 22-04-008-000-000 | MENAJE PARA OFICINA, CASIN | 4.000 | 5.500 | 2.205 | 3.295 | 0 | 0 |
| 22-04-009-000-000 | INSUMOS, REPUESTOS Y ACCE | 10.000 | 6.000 | 3.381 | 2.619 | 0 | 0 |
| 22-04-010-000-000 | MATERIALES PARA MANTEN | 50.000 | 88.600 | 66.332 | 22.268 | 0 | 0 |
| 22-04-011-000-000 | REPUESTOS Y ACCES. PARA M | 15.000 | 16.000 | 9.512 | 6.488 | 0 | 0 |
| 22-04-012-000-000 | REPUUESTOS Y ACCES. PARA M | 0 | 0 | 0 | 0 | 0 | 0 |
| 22-04-013-000-000 | EQUIPOS MENORES | 5.000 | 7.000 | 3.809 | 3.191 | 0 | 0 |
| 22-04-999-000-000 | OTROS | 98.000 | 119.097 | 94.113 | 24.984 | 0 | 0 |
| 22-05-000-000-000 | SERVICIOS BASICOS | 200.000 | 203.500 | 197.636 | 5.864 | 16 | 0 |
| 22-05-001-000-000 | ELECTRICIDAD | 82.000 | 92.700 | 91.119 | 1.581 | 0 | 0 |
| 22-05-002-000-000 | AGUA | 16.000 | 15.300 | 14.837 | 463 | 16 | 0 |
| 22-05-003-000-000 | GAS | 20.000 | 11.400 | 10.743 | 657 | 0 | 0 |
| 22-05-004-000-000 | CORREO | 1.000 | 500 | 276 | 224 | 0 | 0 |
| 22-05-005-000-000 | TELEFONIA FIJA | 7.000 | 8.500 | 8.072 | 428 | 0 | 0 |
| 22-05-006-000-000 | TELEFONIA CELULAR | 44.000 | 37.000 | 36.781 | 219 | 0 | 0 |
| 22-05-007-000-000 | ACCESO INTERNET | 30.000 | 38.100 | 35.807 | 2.293 | 0 | 0 |
| 22-05-008-000-000 | ENLACES DE TELECOMUNICAC | 0 | 0 | 0 | 0 | 0 | 0 |
| 22-05-999-000-000 | OTROS | 0 | 0 | 0 | 0 | 0 | 0 |
| 22-06-000-000-000 | MANTENIMIENTO Y REPARACI | 53.000 | 26.000 | 16.868 | 9.132 | 0 | 0 |
| 22-06-001-000-000 | MANTENIMIENTO Y REPARACI | 30.000 | 8.500 | 5.913 | 2.587 | 0 | 0 |
| 22-06-002-000-000 | MANTENIMIENTO Y REPARACI | 6.000 | 5.700 | 1.803 | 3.897 | 0 | 0 |
| 22-06-003-000-000 | MANTENIMIENTO Y REPARACI | 0 | 0 | 0 | 0 | 0 | 0 |
| 22-06-004-000-000 | MANTENIMIENTO Y REPARACI | 0 | 0 | 0 | 0 | 0 | 0 |
| 22-06-005-000-000 | MANTENIMIENTO Y REPARACI | 0 | 0 | 0 | 0 | 0 | 0 |
| 22-06-006-000-000 | MANTENIMIENTO Y REPARACI | 15.000 | 11.800 | 9.152 | 2.648 | 0 | 0 |
| 22-06-007-000-000 | MANTENIMIENTO Y REPARACI | 1.000 | 0 | 0 | 0 | 0 | 0 |
| 22-06-999-000-000 | OTROS | 1.000 | 0 | 0 | 0 | 0 | 0 |
| 22-07-000-000-000 | PUBLICIDAD Y DIFUSION | 1.000 | 1.000 | 163 | 837 | 0 | 0 |
| 22-07-001-000-000 | SERVICIOS DE PUBLICIDAD | 1.000 | 1.000 | 163 | 837 | 0 | 0 |



Misión cumplida

- CUENTA PUBLICA 2023 -

REPUBLICA DE CHILE
MINISTERIO DEL INTERIOR
SECRETARIA DE DESARROLLO REGIONAL
Y ADMINISTRATIVO

I. MUNICIPALIDAD DE PARRAL
TRIMESTRE : CUARTO
PAGINA Nº 3
FECHA: 22/03/2024

BALANCE DE EJECUCION PRESUPUESTARIO ACUMULADO GASTOS DE 2023 SALUD

| CODIGO | DENOMINACION | PRESUPUESTO INICIAL | PRESUPUESTO VIGENTE | OBLIGACION DEVENGADA | Miles \$ | |
|-------------------|-----------------------------|---------------------|---------------------|----------------------|----------------------|----------------|
| | | | | | SALDO PRESUPUESTARIO | DEUDA EXIGIBLE |
| 22-08-000-000-000 | SERVICIOS GENERALES | 34,000 | 63,000 | 53,020 | 9,980 | 0 |
| 22-08-001-000-000 | SERVICIOS DE ASEO | 1,500 | 500 | 0 | 500 | 0 |
| 22-08-002-000-000 | SERVICIOS DE VIGILANCIA | 500 | 500 | 0 | 500 | 0 |
| 22-08-007-000-000 | PASAJES, FLETES Y BODEGAJE | 12,000 | 9,000 | 7,395 | 1,605 | 0 |
| 22-08-008-000-000 | SALAS CUNAS Y/O JARDINES I | 0 | 0 | 0 | 0 | 0 |
| 22-08-009-000-000 | SERVICIOS DE PAGO Y COBRA | 0 | 0 | 0 | 0 | 0 |
| 22-08-999-000-000 | OTROS | 20,000 | 53,000 | 45,625 | 7,375 | 0 |
| 22-09-000-000-000 | ARRIENDOS | 96,000 | 85,000 | 75,382 | 9,618 | 0 |
| 22-09-002-000-000 | ARRIENDO DE EDIFICIOS | 48,000 | 55,500 | 51,556 | 3,944 | 0 |
| 22-09-003-000-000 | ARRIENDO DE VEHICULOS | 0 | 0 | 0 | 0 | 0 |
| 22-09-005-000-000 | ARRIENDOS DE MAQUINAS Y E | 10,000 | 6,000 | 3,133 | 2,867 | 0 |
| 22-09-999-000-000 | OTROS | 38,000 | 23,500 | 20,693 | 2,807 | 0 |
| 22-10-000-000-000 | SERVICIOS FINANCIEROS Y DE | 26,000 | 26,100 | 21,767 | 4,333 | 28 |
| 22-10-002-000-000 | PRIMAS Y GASTOS DE SEGURO | 25,000 | 23,000 | 21,312 | 1,688 | 0 |
| 22-10-999-000-000 | OTROS | 1,000 | 3,100 | 455 | 2,645 | 28 |
| 22-11-000-000-000 | SERVICIOS TECNICOS Y PROFE | 155,000 | 223,500 | 196,238 | 27,262 | 0 |
| 22-11-002-000-000 | CURSOS DE CAPACITACION | 40,000 | 52,500 | 36,349 | 16,151 | 0 |
| 22-11-003-000-000 | SERVICIOS INFORMATICOS | 25,000 | 24,000 | 23,670 | 330 | 0 |
| 22-11-999-000-000 | OTROS | 90,000 | 147,000 | 136,219 | 10,781 | 0 |
| 22-12-000-000-000 | OTROS GASTOS EN BIENES Y SE | 13,000 | 14,000 | 11,228 | 2,772 | 0 |
| 22-12-002-000-000 | GASTOS MENORES | 9,000 | 8,000 | 6,835 | 1,165 | 0 |
| 22-12-003-000-000 | GASTOS DE REPRESENTACION | 1,000 | 0 | 0 | 0 | 0 |
| 22-12-004-000-000 | INTERESES, MULTAS Y RECAR | 0 | 0 | 0 | 0 | 0 |
| 22-12-005-000-000 | DERECHOS Y TASAS | 0 | 0 | 0 | 0 | 0 |
| 22-12-999-000-000 | OTROS | 3,000 | 6,000 | 4,393 | 1,607 | 0 |
| 23-00-000-000-000 | CUENTAS POR PAGAR PRESTA | 0 | 258,816 | 61,038 | 197,778 | 0 |
| 23-03-000-000-000 | PRESTACIONES SOCIALES DEL | 0 | 258,816 | 61,038 | 197,778 | 0 |
| 23-03-001-000-000 | INDEMNIZACION DE CARGO FI | 0 | 0 | 0 | 0 | 0 |
| 23-03-004-000-000 | OTRAS INDEMNIZACIONES | 0 | 258,816 | 61,038 | 197,778 | 0 |
| 24-00-000-000-000 | TRANSFERENCIAS CORRIENTE | 0 | 0 | 0 | 0 | 0 |
| 24-01-000-000-000 | AL SECTOR PRIVADO | 0 | 0 | 0 | 0 | 0 |
| 24-01-999-000-000 | OTRAS TRANSFERENCIAS AL S | 0 | 0 | 0 | 0 | 0 |
| 26-00-000-000-000 | OTROS GASTOS CORRIENTES | 0 | 4,603 | 4,602 | 1 | 0 |
| 26-01-000-000-000 | DEVOLUCIONES | 0 | 4,603 | 4,602 | 1 | 0 |
| 26-02-000-000-000 | COMPENSACION POR DAÑOS A | 0 | 0 | 0 | 0 | 0 |
| 29-00-000-000-000 | ADQUISICION DE ACTIVOS NO | 120,000 | 204,700 | 161,178 | 43,522 | 0 |
| 29-03-000-000-000 | VEHICULOS | 0 | 27,000 | 26,998 | 2 | 0 |
| 29-04-000-000-000 | MOBILIARIO Y OTROS | 15,000 | 42,000 | 34,737 | 7,263 | 0 |
| 29-05-000-000-000 | MAQUINAS Y EQUIPOS | 5,000 | 0 | 0 | 0 | 0 |
| 29-05-001-000-000 | MAQUINAS Y EQUIPOS DE OFI | 4,000 | 0 | 0 | 0 | 0 |
| 29-05-999-000-000 | OTRAS | 1,000 | 0 | 0 | 0 | 0 |
| 29-06-000-000-000 | EQUIPOS INFORMATICOS | 20,000 | 23,900 | 21,007 | 2,893 | 0 |
| 29-06-001-000-000 | EQUIPOS COMPUTACIONALES | 20,000 | 23,900 | 21,007 | 2,893 | 0 |
| 29-07-000-000-000 | PROGRAMAS INFORMATICOS | 0 | 0 | 0 | 0 | 0 |
| 29-07-001-000-000 | PROGRAMAS COMPUTACIONA | 0 | 0 | 0 | 0 | 0 |
| 29-99-000-000-000 | OTROS ACTIVOS NO FINANCIE | 80,000 | 111,800 | 78,436 | 33,364 | 0 |
| 31-00-000-000-000 | CUENTAS X PAGAR INICIATIV | 0 | 0 | 0 | 0 | 0 |
| 31-01-000-000-000 | ESTUDIOS BASICOS | 0 | 0 | 0 | 0 | 0 |
| 31-01-002-000-000 | CONSULTORIAS | 0 | 0 | 0 | 0 | 0 |
| 34-00-000-000-000 | CUENTAS POR PAGAR SERVI | 50,000 | 22,890 | 22,885 | 5 | 0 |
| 34-07-000-000-000 | DEUDA FLOTANTE | 50,000 | 22,890 | 22,885 | 5 | 0 |
| TOTAL | | 9,675,700 | 12,447,281 | 11,780,765 | 666,516 | 4,085 |





Misión cumplida

- CUENTA PUBLICA 2023 -

REPUBLICA DE CHILE
MINISTERIO DEL INTERIOR
SECRETARIA DE DESARROLLO REGIONAL
Y ADMINISTRATIVO

I. MUNICIPALIDAD DE PARRAL
TRIMESTRE : CUARTO
PAGINA N° 1
FECHA: 22/03/2024

BALANCE DE EJECUCION PRESUPUESTARIO ACUMULADO INGRESOS DE 2023 SALUD

| CODIGO | DENOMINACION | PRESUPUESTO INICIAL | PRESUPUESTO VIGENTE | INGRESOS PERCIBIDOS | Miles \$ | |
|-------------------|-----------------------------|---------------------|---------------------|---------------------|----------------------|-----------------------|
| | | | | | SALDO PRESUPUESTARIO | INGRESOS POR PERCIBIR |
| 05-00-000-000-000 | TRANSFERENCIAS CORRIENTE | 9.221,700 | 11,226,266 | 11,225,288 | 978 | 0 |
| 05-03-000-000-000 | DE OTRAS ENTIDADES PUBLIC | 9.221,700 | 11,226,266 | 11,225,288 | 978 | 0 |
| 05-03-006-000-000 | DEL SERVICIO DE SALUD | 9.001,700 | 10,783,066 | 10,782,133 | 933 | 0 |
| 05-03-006-001-000 | ATENCION PRIMARIA LEY 1937 | 6.057,000 | 6.898,026 | 6.897,873 | 153 | 0 |
| 05-03-006-002-000 | APORTES AFECTADOS | 2.944,700 | 3.895,066 | 3.795,927 | 99,139 | 0 |
| 05-03-006-003-000 | ANTICIPOS DEL APORTE ESTA | 0 | -10,026 | 88,333 | -98,359 | 0 |
| 05-03-007-000-000 | DEL TESORO PÚBLICO | 20,000 | 20,200 | 20,156 | 44 | 0 |
| 05-03-007-999-000 | OTRAS TRANSF. CORRIENTES | 20,000 | 20,200 | 20,156 | 44 | 0 |
| 05-03-101-000-000 | DE LA MUNIC. A SERVICIOS IN | 200,000 | 423,000 | 423,000 | 0 | 0 |
| 05-06-000-000-000 | DE GOBIERNOS EXTRANJEROS | 0 | 0 | 0 | 0 | 0 |
| 05-06-001-000-000 | DONACIÓN DE GOBIERNOS EX | 0 | 0 | 0 | 0 | 0 |
| 08-00-000-000-000 | OTROS INGRESOS CORRIENTES | 351,000 | 493,000 | 480,948 | 12,052 | 267,080 |
| 08-01-000-000-000 | RECUPERACIONES REEMBOLS | 301,000 | 241,000 | 229,444 | 11,556 | 267,080 |
| 08-01-001-000-000 | REEMBOLSOS ART. 4 LEY N° 19 | 1,000 | 11,000 | 10,417 | 583 | 0 |
| 08-01-002-000-000 | RECUPERACIONES ART. 12 LEY | 300,000 | 230,000 | 219,027 | 10,973 | 267,080 |
| 08-02-001-000-000 | MULTAS DE BENEFICIO MUNIC | 0 | 0 | 0 | 0 | 0 |
| 08-02-001-004-000 | REGISTRO DE MULTAS DE PAS | 0 | 0 | 0 | 0 | 0 |
| 08-02-009-000-000 | REGISTRO DE MULTAS DE PAS | 0 | 0 | 0 | 0 | 0 |
| 08-99-000-000-000 | OTROS | 50,000 | 252,000 | 251,505 | 495 | 0 |
| 08-99-999-000-000 | OTROS | 50,000 | 252,000 | 251,505 | 495 | 0 |
| 12-00-000-000-000 | RECUPERACION DE PRESTAMO | 100,000 | 520,500 | 471,365 | 49,135 | 1,118 |
| 12-10-000-000-000 | INGRESOS POR PERCIBIR | 100,000 | 520,500 | 471,365 | 49,135 | 1,118 |
| 15-00-000-000-000 | SALDO INICIAL DE CAJA | 3,000 | 207,515 | 0 | 207,515 | 0 |
| T O T A L | | 9,675,700 | 12,447,281 | 12,177,602 | 269,679 | 268,199 |





**Misión
cumplida**

- CUENTA PÚBLICA 2023 -



REPÚBLICA DE CHILE
PROVINCIA DE LINARES
I. MUNICIPALIDAD DE PARRAL
Departamento de Salud Municipal
Unidad de Finanzas



CERTIFICADO 002

Parral, 26 de enero 2024

FELIPE VÁSQUEZ CASTILLO, Encargado de la Unidad de Finanzas del Dpto. de Salud de Parral, quien suscribe, certifica que:

Al 31 de diciembre del 2023, el Departamento de Salud Municipal de Parral no presenta deudas de carácter Judicial. Sin embargo, en el ámbito Previsional, Tributario y Voluntario se registra un saldo por pagar dentro del plazo legal en el mes de enero 2024 por un total M\$ 241.841 correspondiente a retenciones previsionales, retenciones tributarias y retenciones voluntarias del proceso de remuneraciones del mes de diciembre 2023 según el siguiente desglose:

Retenciones Previsionales M\$ 146.016

Retenciones Tributarias M\$ 45.734

Retenciones Voluntarias M\$ 50.091

Necesario es indicar que a la fecha de entrega del presente certificado todas las deudas señaladas anteriormente se encuentran pagadas, dentro de los plazos legales correspondientes, y su traspaso desde diciembre 2023 a enero 2024 obedece estrictamente a un proceso contable.

Se extiende el presente Certificado para ser presentado como respaldo en la Dirección de Control de la Ilustre Municipalidad.



FELIPE VÁSQUEZ CASTILLO
JEFE FINANZAS
DPTO. SALUD PARRAL

DISTRIBUCION

- Indicada
- Archivo.



REPÚBLICA DE CHILE
PROVINCIA DE LINARES
I. MUNICIPALIDAD DE PARRAL
Departamento de Salud Municipal
Unidad de Finanzas



CERTIFICADO 003

Parral, 26 de enero de 2024

FELIPE VÁSQUEZ CASTILLO, Encargado de la Unidad de Finanzas del Dpto. de Salud de Parral, quien suscribe, certifica que:

Al 31 de diciembre de 2023, el Departamento de Salud presenta deuda devengada con proveedores según registro de facturas recepcionadas y contabilizadas a la fecha de corte trimestral por un total de \$ 4.085, según el siguiente detalle:

1. Productos farmacéuticos \$ 2.682.-
2. Materiales y útiles quirúrgicos \$ 1.359.-
3. Servicios básicos \$ 16.-
4. Primas y gastos de seguros \$ 28.-

Necesario es indicar que, a la fecha de emisión del presente certificado, se han generado, contabilizado y pagado documentos según la debida recepción.

Se extiende el presente Certificado para ser presentado como respaldo en la Dirección de Control de la Ilustre Municipalidad.



FELIPE VÁSQUEZ CASTILLO
JEFE FINANZAS
DPTO. SALUD PARRAL

DISTRIBUCION

- Indicada
- Archivo.

ESTADO DE SITUACION PRESUPUESTARIA
PERIODO 1° DE ENERO AL 31 DE DICIEMBRE DEL 2023

| | INGRESOS | | | PRESUPUESTO | | | EJECUCION | | |
|-----------------------------|----------------------|----------------------|-----------------------|-----------------------|-----------------------|--------------------|-----------|--|--|
| | INICIAL | MODIFICACIONES | ACTUALIZADO | DEVENGADOS | PERCIBIDOS | POR PERCIBIR | | | |
| 115-05 | 9.221.700.000 | 2.004.566.000 | 11.226.266.000 | 11.225.288.457 | 11.225.288.457 | | | | |
| 115-08 | 351.000.000 | 142.000.000 | 493.000.000 | 748.028.635 | 480.948.285 | 267.080.350 | | | |
| 115-12 | 100.000.000 | 420.500.000 | 520.500.000 | 472.483.659 | 471.565.256 | 1.118.403 | | | |
| SUBTOTAL DEL PERIODO | 9.672.700.000 | 2.567.066.000 | 12.239.766.000 | 12.445.800.751 | 12.177.601.998 | 268.198.753 | | | |
| 115-15 | 3.000.000 | 204.515.000 | 207.515.000 | | | | | | |
| TOTALES | 9.675.700.000 | 2.771.581.000 | 12.447.281.000 | 12.445.800.751 | 12.177.601.998 | 268.198.753 | | | |

| | GASTOS | | | PRESUPUESTO | | | EJECUCION | | |
|-----------------------------|----------------------|----------------------|-----------------------|-----------------------|-----------------------|------------------|-----------|--|--|
| | INICIAL | MODIFICACIONES | ACTUALIZADO | DEVENGADOS | PAGADOS | DEUDA EXIGIBLE | | | |
| 215-21 | 7.617.700.000 | 1.397.865.000 | 9.015.565.000 | 9.170.915.043 | 9.170.915.043 | | | | |
| 215-22 | 1.888.000.000 | 852.707.000 | 2.740.707.000 | 2.360.146.193 | 2.356.061.347 | 4.084.846 | | | |
| 215-23 | | 258.816.000 | 258.816.000 | 61.038.375 | 61.038.375 | | | | |
| 215-24 | | | | | | | | | |
| 215-26 | | 4.603.000 | 4.603.000 | 4.602.172 | 4.602.172 | | | | |
| 215-29 | 120.000.000 | 84.700.000 | 204.700.000 | 161.178.085 | 161.178.085 | | | | |
| 215-31 | | | | | | | | | |
| 215-34 | 50.000.000 | -27.110.000 | 22.890.000 | 22.885.274 | 22.885.274 | | | | |
| 215-35 | | | | | | | | | |
| SUBTOTAL DEL PERIODO | 9.675.700.000 | 2.771.581.000 | 12.447.281.000 | 11.780.765.142 | 11.776.680.296 | 4.084.846 | | | |
| 215-35 | 9.675.700.000 | 2.771.581.000 | 12.447.281.000 | 11.780.765.142 | 11.776.680.296 | 4.084.846 | | | |
| TOTALES | 9.675.700.000 | 2.771.581.000 | 12.447.281.000 | 11.780.765.142 | 11.776.680.296 | 4.084.846 | | | |

FINANZAS
JEFE DE CONTABILIDAD

JEFE DE LA ENTIDAD



Misión cumplida

- CUENTA PUBLICA 2023 -

CORPORACIÓN MUNICIPAL DE DEPORTES

ESTADO DE SITUACIÓN FINANCIERA
Al 31 de diciembre de 2023
Miles de pesos

| | 31-12-2022 | 31-12-2023 |
|---|-------------------|-------------------|
| CLASIFICACIONES | | M\$ |
| ACTIVOS | | |
| ACTIVO CORRIENTE | | |
| Efectivo y equivalentes al efectivo | | 0 |
| Depositos comerciales y otras cuentas por cobrar, corrientes | | 0 |
| Otros activos financieros, corrientes | 117.148 | 172.986 |
| Otros activos no financieros, corrientes | | 0 |
| Inventarios | | 0 |
| Activos por impuestos corrientes | | 0 |
| Activos no corrientes o grupos de activos para su disposición, clasificados como mantenidos para la venta | | 0 |
| TOTAL ACTIVO CORRIENTE | | |
| ACTIVO NO CORRIENTE | | |
| Otros activos financieros, no corrientes | | 0 |
| Otros activos no financieros, no corrientes | | 0 |
| Deudas comerciales y otras cuentas por cobrar, no corriente | | 0 |
| Activos intangibles diferidos de la Municipalidad | | 0 |
| Propiedad planta y equipo | | 0 |
| Propiedades de inversión | | 0 |
| Activos por derecho de uso | | 0 |
| Activos por impuestos no corrientes | | 0 |
| Activos por impuestos diferidos | | 0 |
| TOTAL ACTIVO NO CORRIENTE | | |
| TOTAL ACTIVOS | 117.148 | 172.986 |
| | 31-12-2022 | 31-12-2023 |
| | | M\$ |
| PASIVOS | | |
| PASIVO CORRIENTE | | |
| Otros pasivos financieros, corrientes | | 0 |
| Pasivos por arrendamientos, corrientes | | 0 |
| Cuentas por pagar comerciales y otras cuentas por pagar, corrientes | 74.907 | 110.838 |
| Otros provisiones, corrientes | | 0 |
| Provisiones no corrientes por beneficios a los empleados | | 0 |
| Pasivos por impuestos corrientes | 3.002 | 5.704 |
| Otros pasivos no financieros, corrientes | 31.152 | 50.338 |
| Pasivos incluidos en grupos de activos para su disposición, clasificados como mantenidos para la venta | | 0 |
| TOTAL PASIVO CORRIENTE | | |
| PASIVO NO CORRIENTE | | |
| Otros pasivos financieros, no corrientes | | 0 |
| Pasivos por arrendamientos, no corrientes | | 0 |
| Cuentas por pagar comerciales y otras cuentas por pagar, no corrientes | | 0 |
| Otros provisiones, no corrientes | | 0 |
| Provisiones no corrientes por beneficios a los empleados | | 0 |
| Otros pasivos no financieros, no corrientes | | 0 |
| Pasivos por impuestos diferidos | | 0 |
| TOTAL PASIVO NO CORRIENTE | | |
| TOTAL PASIVOS | 110.020 | 167.082 |
| PATRIMONIO | | M\$ |
| Patrimonio | | 0 |
| Resultados acumulados | | 0 |
| Resultado del ejercicio | 8.066 | 5.544 |
| TOTAL PATRIMONIO | | |
| TOTAL PASIVOS Y PATRIMONIO | | |

FECHA: 30-03-2024



Director de la Corporación de Deportes



DEPORTES
Corporación de Deportes - Municipalidad de Parral
Juntos somos equipo

Presidente de la Corporación



Misión cumplida

- CUENTA PUBLICA 2023 -

Nombre de la Corporación: MUNICIPAL DE DEPORTES

ESTADO DE RESULTADOS

Desde el 1 de enero al 31 de diciembre de 2023

Miles de pesos

| ESTADO DE RESULTADO | 31-12-2022 | 31-12-2023 |
|---|---------------|---------------|
| | M\$ | M\$ |
| Ingreso de actividades ordinarias | 18.068 | 15.416 |
| Costos operacionales | 0 | 0 |
| (=) Margen Bruto | 18.068 | 15.416 |
| Aportes Ministeriales | 0 | 0 |
| Aportes de municipalidades | 99.100 | 157.180 |
| Aportes del sector privado | 0 | 0 |
| Gastos de administración | 110.200 | 167.052 |
| Otras ganancias / (pérdidas) | 0 | 0 |
| Ingresos financieros | 0 | 0 |
| Costos financieros | 0 | 0 |
| Diferencias de cambio | 0 | 0 |
| (=) Resultado del ejercicio antes del impuesto | 6.968 | 5.544 |
| Impuestos a las ganancias | 0 | 0 |
| (=) Resultado del ejercicio después del impuesto | 6.968 | 5.544 |

FECHA: 22-02-2024

Director de Administración y Finanzas

DEPORTES
Corporación de Deportes - Municipalidad de Parral

Presidente de la Corporación

Juntos somos equipo



CORPORACIÓN DE FOMENTO AL DESARROLLO PRODUCTIVO

INFORME PASIVOS AL 30 DICIEMBRE 2023

En relación al Informe de Pasivos al 30 de Diciembre de 2023, comento lo siguiente:

COMPRA DIRECTA

La deuda con los Laboratorios, se detalla a continuación de acuerdo a las condiciones crediticias entregadas por ellos, las cuales varían entre los 30 a los 120 días.

Se debe considerar que los niveles de ventas actuales promedian los \$ 170 millones mensuales, monto que nos permite mantener la deuda controlada.

Por otra parte, contamos con un Inventario Valorizado al 31 de diciembre de 2023, de \$ 450 millones aproximados, lo cual también respalda el nivel de deuda con nuestros proveedores.

Se debe considerar, además, que al día de hoy no se cuenta con la intermediación del Depto. de Salud con Cenabast, con lo cual nuestro nivel de compras se ha visto incrementado.

El mayor nivel de compras en los últimos meses, se debe básicamente al stock que necesitamos mantener disponible y que va en directa relación con lo demandado por la comunidad.

TOTAL INFORMADO

\$ 429.599.567.-



CUADRO RESUMEN TOTAL DEUDA

| MES FACTURA | MES VENCIMIENTO | | | | | | | | |
|--------------|--------------------|-------------------|-------------------|------------------|------------------|-------------------|-------------------|--------------------|--------------------|
| | Enero 2024 | Febrero 2024 | Marzo 2024 | Abril 2024 | Septiembre 2023 | Octubre 2023 | Noviembre 2023 | Diciembre 2023 | Total |
| Junio | | | | | | 3.626.364 | | | 3.626.364 |
| Julio | | | | | | 6.492.081 | 1.415.003 | | 7.907.084 |
| Agosto | | | | | 4.639.344 | 11.516.198 | 21.076.979 | 5.744.106 | 42.976.627 |
| Septiembre | 4.836.047 | | | | | 9.032.169 | 103.530 | 27.434.119 | 41.405.865 |
| Octubre | 20.550.632 | | | | | | 13.954.378 | 16.288.072 | 50.793.082 |
| Noviembre | 45.040.749 | 21.472.135 | 4.066.139 | | | | 4.218.365 | 103.393.316 | 178.190.704 |
| Diciembre | 69.281.771 | 13.897.763 | 7.434.402 | 3.564.443 | | | | 10.521.462 | 104.699.841 |
| Total | 139.709.199 | 35.369.898 | 11.500.541 | 3.564.443 | 4.639.344 | 30.666.812 | 40.768.255 | 163.381.075 | 429.599.567 |

Saldos Bancarios a 31 de Diciembre de 2023:

Cuenta Corriente Banco ESTADO \$ 17.975.689

Cuenta Corriente Banco SCOTIABANK \$ 3.070.985



**Misión
cumplida**

- CUENTA PÚBLICA 2023 -

A close-up photograph of a person in a grey suit and blue striped tie, sitting at a desk and writing in a book with a black pen. A wooden gavel is visible in the foreground on the left. The background is a light, wavy pattern.

**Antecedentes
Jurídicos y
observaciones
realizadas por
órganos del
Estado**

MisiónCumplida



CAPÍTULO VII: ANTECEDENTES JURÍDICOS Y OBSERVACIONES POR ÓRGANOS DEL ESTADO

INFORME DE JUICIOS

INFORME DE JUICIOS CIVILES:

| FECHA DE INICIO | DEMANDANTE | DEMANDADO | CAUSALES | ESTADOS DE PROCESOS |
|-----------------|----------------------------------|---------------------------------|----------------------------------|---------------------|
| 11/04/2013 | FISCO DE CHILE | ILUSTRE MUNICIPALIDAD DE PARRAL | NULIDAD DE DERECHO PÚBLICO | <u>VIGENTE.</u> |
| 6/02/2019 | CONSTRUCTORA EN LIMITADA | ILUSTRE MUNICIPALIDAD DE PARRAL | INCUMPLIMIENTO DE CONTRATO | <u>VIGENTE.</u> |
| 27/02/2018 | MORALES BUSTAMANTE CARMEN | ILUSTRE MUNICIPALIDAD DE PARRAL | INDEMNIZACIÓN DE PERJUICIOS | <u>VIGENTE.</u> |
| 12/08/2022 | CHITA SPA | ILUSTRE MUNICIPALIDAD DE PARRAL | NOTIFICACIÓN JUDICIAL DE FACTURA | <u>VIGENTE.</u> |
| 25/08/2023 | SANDRO GUERRERO GAJARDO | ILUSTRE MUNICIPALIDAD DE PARRAL | INDEMNIZACIÓN DE PERJUICIOS | <u>VIGENTE.</u> |
| 28/12/2023 | ANDRÉS AGUSTÍN SANDOVAL GUERRATY | ILUSTRE MUNICIPALIDAD DE PARRAL | PRESCRIPCIÓN EXTINTIVA | <u>VIGENTE.</u> |
| 11/04/2013 | FISCO DE CHILE | ILUSTRE MUNICIPALIDAD DE PARRAL | NULIDAD DE DERECHO PÚBLICO | <u>VIGENTE.</u> |



INFORME DE JUICIOS LABORALES:

| FECHA DE INICIO | DEMANDANTE | DEMANDADO | CAUSALES | ESTADOS DE PROCESOS |
|-----------------|---|------------------------------------|---|--------------------------|
| 22/02/2022 | MORALES TAPIA CAROLINA LABRA HERNÁNDEZ KAROL | ILUSTRE MUNICIPALIDAD DE PARRAL | RECONOCIMIENTO DE RELACIÓN LABORAL, NULIDAD DEL DESPIDO, DESPIDO INJUSTIFICADO Y COBRO DE PRESTACIONES LABORALES ADEUDADAS. | <u>VIGENTE.</u> |
| 22/02/2022 | ABARZUA ROGAZY PAULA | ILUSTRE MUNICIPALIDAD DE PARRAL | RECONOCIMIENTO DE RELACIÓN LABORAL, NULIDAD DEL DESPIDO, DESPIDO INJUSTIFICADO Y COBRO DE PRESTACIONES LABORALES ADEUDADAS. | <u>VIGENTE.</u> |
| 01/03/2022 | NORAMBUENA LEIVA XIMENA | ILUSTRE MUNICIPALIDAD DE PARRAL | NULIDAD DEL DESPIDO, DESPIDO INJUSTIFICADO Y COBRO DE PRESTACIONES LABORALES ADEUDADAS. | <u>TERMINADA.</u> |
| 01/03/2022 | MATA GÓMEZ YESENIA | ILUSTRE MUNICIPALIDAD DE PARRAL | NULIDAD DEL DESPIDO, DESPIDO INJUSTIFICADO Y COBRO DE PRESTACIONES LABORALES ADEUDADAS. | <u>TERMINADA.</u> |
| 22/02/2022 | MORALES TAPIA CAROLINA LABRA HERNÁNDEZ KAROL | ILUSTRE MUNICIPALIDAD DE PARRAL | RECONOCIMIENTO DE RELACIÓN LABORAL, NULIDAD DEL DESPIDO, DESPIDO INJUSTIFICADO Y COBRO DE PRESTACIONES LABORALES ADEUDADAS. | <u>VIGENTE.</u> |
| 22/02/2022 | ABARZUA ROGAZY PAULA | ILUSTRE MUNICIPALIDAD DE PARRAL | RECONOCIMIENTO DE RELACIÓN LABORAL, NULIDAD DEL DESPIDO, DESPIDO INJUSTIFICADO Y COBRO DE PRESTACIONES LABORALES ADEUDADAS. | <u>VIGENTE.</u> |
| 01/03/2022 | NORAMBUENA LEIVA XIMENA | ILUSTRE MUNICIPALIDAD DE PARRAL | NULIDAD DEL DESPIDO, DESPIDO INJUSTIFICADO Y COBRO DE PRESTACIONES LABORALES ADEUDADAS. | <u>TERMINADA.</u> |



| FECHA DE INICIO | DEMANDANTE | DEMANDADO | CAUSALES | ESTADOS DE PROCESOS |
|-----------------|-------------------------------------|---------------------------------|---|---------------------|
| 01/03/2022 | SOTO CASTILLO RODRIGO | ILUSTRE MUNICIPALIDAD DE PARRAL | TUTELA LABORAL POR VULNERACIÓN DE DERECHOS FUNDAMENTALES | <u>TERMINADA.</u> |
| 03/03/2022 | RUBIO FUENTEALBA ARIEL | ILUSTRE MUNICIPALIDAD DE PARRAL | TUTELA LABORAL | <u>TERMINADA.</u> |
| 13/06/2022 | NAVARRO CASTILLO NICOLE ELIZABETH | ILUSTRE MUNICIPALIDAD DE PARRAL | TUTELA LABORAL | <u>VIGENTE.</u> |
| 15/11/2022 | IBARRA CARO ANGÉLICA MARÍA | ILUSTRE MUNICIPALIDAD DE PARRAL | DESPIDO INJUSTIFICADO Y COBRO DE PRESTACIONES LABORALES ADEUDADAS | <u>TERMINADA.</u> |
| 21/02/2023 | SEPÚLVEDA CRUZ ADOLFO FELIPE | ILUSTRE MUNICIPALIDAD DE PARRAL | TUTELA LABORAL | <u>TERMINADA.</u> |
| 28/02/2023 | LUZ INELIA PROSPERINA MEDINA BUSTOS | ILUSTRE MUNICIPALIDAD DE PARRAL | DENUNCIA DE TUTELA LABORAL/ DECLARACIÓN RELACIÓN LABORAL NULIDAD DE DESPIDO / COBRO DE PRESTACIONES LABORALES / DESPIDO INJUSTIFICADO, INDEBIDO O IMPROCEDENTE. | <u>VIGENTE.</u> |
| 06/03/2023 | FUENTES GONZÁLEZ YOHANNA ALEJANDRA | ILUSTRE MUNICIPALIDAD DE PARRAL | DESPIDO INJUSTIFICADO Y COBRO DE PRESTACIONES LABORALES | <u>VIGENTE.</u> |
| 06/03/2023 | VICTOR RODRIGO TRONCOSO VILLA | ILUSTRE MUNICIPALIDAD DE PARRAL | DECLARACIÓN RELACIÓN LABORAL, NULIDAD DEL DESPIDO, DESPIDO INJUSTIFICADO Y COBRO DE PRESTACIONES LABORALES ADEUDADAS | <u>VIGENTE.</u> |
| 06/04/2023 | RETAMAL SOLORZA JUAN ALFONSO | ILUSTRE MUNICIPALIDAD DE PARRAL | COBRO DE PRESTACIONES LABORALES | <u>TERMINADA.</u> |



| FECHA DE INICIO | DEMANDANTE | DEMANDADO | CAUSALES | |
|-----------------|---------------------------------|---------------------------------|---|--------------------------|
| 25/04/2023 | ACUÑA ACUÑA SAMUEL ALEJANDRO | ILUSTRE MUNICIPALIDAD DE PARRAL | DESPIDO INJUSTIFICADO Y COBRO DE PRESTACIONES LABORALES | <u>TERMINADA.</u> |
| 03/07/2023 | NATALY GISELL MANRIQUEZ RETAMAL | ILUSTRE MUNICIPALIDAD DE PARRAL | NULIDAD DEL DESPIDO, DESPIDO INJUSTIFICADO COBRO DE PRESTACIONES LABORALES ADEUDADAS. | <u>TERMINADA.</u> |
| 20/10/2023 | CRISTIÁN ALBERTO CELIS FLORES | ILUSTRE MUNICIPALIDAD DE PARRAL | DESPIDO INJUSTIFICADO, INDEMNIZACIONES POR TERMINO DE CONTRATO, Y COBRO DE PRESTACIONES LABORALES. SUBCONTRATACIÓN | <u>TERMINADA.</u> |
| 01/11/2023 | CAMILA ALEJANDRA SALINAS PARRA | ILUSTRE MUNICIPALIDAD DE PARRAL | RECONOCIMIENTO DE RELACIÓN LABORAL, NULIDAD DEL DESPIDO, DESPIDO INJUSTIFICADO Y COBRO DE PRESTACIONES LABORALES ADEUDADAS. | <u>VIGENTE.</u> |



INFORME DE JUICIOS ILUSTRISIMA CORTE DE APELACIONES DE TALCA:

| FECHA DE INICIO | DEMANDANTE | DEMANDADO | CAUSALES | ESTADOS DE PROCESOS |
|-----------------|--|---------------------------------|----------------------------|---------------------|
| 25/07/2020 | SOCIEDAD DE TRANSPORTE Y MANTENCION ECOGREEN LTDA. | ILUSTRE MUNICIPALIDAD DE PARRAL | RECLAMO DE ILEGALIDAD | <u>TERMINADA.</u> |
| 21/04/2022 | MORALES BUSTAMANTE CARMEN | ILUSTRE MUNICIPALIDAD DE PARRAL | APELACIÓN INCIDENTE | <u>TERMINADA</u> |
| 30/06/2022 | CÉSAR PATRICIO SOTO PALMA | ILUSTRE MUNICIPALIDAD DE PARRAL | ACCIÓN DE PROTECCIÓN | <u>TERMINADA</u> |
| 19/07/2022 | CONSTRUCTORA ENCO LTDA. | ILUSTRE MUNICIPALIDAD DE PARRAL | INCUMPLIMIENTO DE CONTRATO | <u>VIGENTE.</u> |
| 19/07/2022 | CONSTRUCTORA ENCO LTDA. | ILUSTRE MUNICIPALIDAD DE PARRAL | APELACIÓN INCIDENTE | <u>TERMINADA</u> |
| 26/04/2023 | SEPULVEDA CRUZ ADOLFO FELIPE | ILUSTRE MUNICIPALIDAD DE PARRAL | APELACIÓN LABORAL | <u>TERMINADA</u> |
| 25/07/2020 | SOCIEDAD DE TRANSPORTE Y MANTENCION ECOGREEN LTDA. | ILUSTRE MUNICIPALIDAD DE PARRAL | RECLAMO DE ILEGALIDAD | <u>TERMINADA.</u> |
| 21/04/2022 | MORALES BUSTAMANTE CARMEN | ILUSTRE MUNICIPALIDAD DE PARRAL | APELACIÓN INCIDENTE | <u>TERMINADA</u> |
| 29/05/2023 | FISCO DE CHILE | ILUSTRE MUNICIPALIDAD DE PARRAL | APELACIÓN INCIDENTE | <u>VIGENTE</u> |
| 12/06/2023 | CHITA SPA | ILUSTRE MUNICIPALIDAD DE PARRAL | APELACIÓN INCIDENTE | <u>VIGENTE</u> |
| 19/10/2023 | MORALES TAPIA CAROLINA LABRA HERNÁNDEZ KAROL | ILUSTRE MUNICIPALIDAD DE PARRAL | NULIDAD LABORAL | <u>VIGENTE.</u> |
| 26/10/2023 | RUBIO FUENTEALBA ARIEL | ILUSTRE MUNICIPALIDAD DE PARRAL | NULIDAD LABORAL | <u>VIGENTE.</u> |
| 31/10/2023 | CONFUSAM | ILUSTRE MUNICIPALIDAD DE PARRAL | ACCIÓN DE PROTECCIÓN | <u>PENDIENTE</u> |



INFORME DE JUICIOS EXCELENTISIMA CORTE SUPREMA DE SANTIAGO:

| FECHA DE INICIO | DEMANDANTE | DEMANDADO | CAUSALES | ESTADOS DE PROCESOS |
|-----------------|--|------------------------------------|------------------------|---------------------|
| 14/07/2022 | SOTO PALMA CESAR PATRICIO | ILUSTRE MUNICIPALIDAD DE PARRAL | APELACION SENTENCIA | TERMINADA |
| 15/12/2022 | SOCIEDAD DE TRANSPORTE Y MANTENCION ECOGREEN LTDA | ILUSTRE MUNICIPALIDAD DE PARRAL | APELACIÓN SENTENCIA | TERMINADA |

INVESTIGACIONES SUMARIAS Y SUMARIOS ADMINISTRATIVOS

| DECRETO EXENTO N° | FECHA DE INICIO | FISCAL O INVESTIGADOR | MATERIA | RESOLUCIÓN | ESTADO |
|-------------------|-----------------|-----------------------------|---|---|-----------------|
| 158 | 11/01/2022 | JOSÉ LUIS GATICA RETAMAL | INFRACCIÓN DE TAG AÑO 2018. | PENDIENTE | VIGENTE |
| 185 | 13/01/2022 | ÉRICA BASCUR VALLADARES | PROCESO DE COMPRA NO FORMALIZADO A SOCIEDAD MARIA EUGENIA LIMITADA. | SOBRESEIMIENTO DECRETO EXENTO N° 2894 del 28. JUN. 2022. | RESUELTO |
| 611 | 08/02/2022 | PABLO MUÑOZ HENRIQUEZ | BOLETAS ELECTRÓNICAS DE SERVICIO DE CONSUMO ELECTRICO IMPAGO. | PENDIENTE | VIGENTE |
| 672 | 14/02/2022 | TOMAS ROMERO PARADA | PROYECTO "REPOSICIÓN ALUMBRADO PÚBLICO COMUNA DE PARRAL". (SE ELEVA A SUMARIO MEDIANTE D.E. N°2228 DEL 16. MAYO 2022. | PENDIENTE | VIGENTE |
| 1377 | 30/03/2022 | SILVANNA CHANDÍA ELGUETA | ROBO DEPENDENCIAS OPD. | PENDIENTE | VIGENTE |
| 1798 | 22/04/2022 | NICOLÁS VALDÉS CASTRO | PRESTACIÓN SERVICIO DE TRANSPORTE TRASLADO DE FUNCIONARIOS A CARGO DEL PROGRAMA MÉDICO A TU DOMICILIO. (ENERO-FEBRERO-MARZO) | PENDIENTE | VIGENTE |
| 2627 | 08/06/2022 | NICOLÁS VALDÉS CASTRO | PRESTACIÓN SERVICIO DE TRANSPORTE TRASLADO DE FUNCIONARIOS A CARGO DEL PROGRAMA MÉDICO A TU DOMICILIO (ABRIL). | PENDIENTE | VIGENTE |



| DECRETO EXENTO N° | FECHA DE INICIO | FISCAL O INVESTIGADOR | MATERIA | RESOLUCIÓN | ESTADO |
|-------------------|-----------------|---|--|--|-----------------|
| 3034 | 04/07/2022 | ROCÍO VALDIVIA VALDÉS | DEUDAS EN SERVICIOS BÁSICO DE LUZ Y AGUA SEDE SOCIAL JJ.VV. N°98 VILLA SAN PEDRO. | PENDIENTE | VIGENTE |
| 3445 | 01/08/2022 | CECILIA MORALES CRUZAT | PAGO 17 DÍAS PENDIENTES ARRIENDO CASA UNIÓN COMUNAL URBANA. | SOBRESEIMIENTO DECRETO EXENTO N° 4370 28.SEPT. 2022 | RESUELTO |
| 3656 | 16/08/2022 | FRANCISCO PINOCHET ROMERO | FACTURAS IMPAGAS SERVICIOS TRANSPORTE PROGRAMA "MÉDICO A DOMICILIO". | PENDIENTE | VIGENTE |
| 5413 | 01/12/2022 | TOMÁS ROMERO PARADA | PROGRAMA GASPAR | SOBRESEIMIENTO DECRETO EXENTO N° 2543 16.MAYO. 2023 | RESUELTO |
| 5661 | 19/12/2022 | ENRIQUE GÓMEZ HOFFER | FALTA DE LICITACIÓN OPORTUNA PARA EL CONTRATO DE RECOLECCIÓN DE RESIDUOS DOMICILIARIOS DE LA COMUNA DE PARRAL. | PENDIENTE | VIGENTE |
| 5871 | 29/12/2022 | FRANCISCO PINO ROMERO (DESIGNADO DECRETO EXENTO N° 1079 DEL MARZO.2023) | FACTURA IMPAGA "DISEÑO PROYECTOS ALUMBRADO PÚBLICO, SECTORES RURALES DE PARRAL". | PENDIENTE | VIGENTE |



INVESTIGACIONES SUMARIAS Y SUMARIOS ADMINISTRATIVOS 2023:

| DECRETO EXENTO N° | FECHA DE INICIO | FISCAL O INVESTIGADOR | MATERIA | RESOLUCIÓN | ESTADO |
|---------------------------|-----------------|---|--|--|-----------------|
| 138 | 12/01/2023 | TOMÁS ROMERO PARADA | CONTRATO TRANSACCIÓN CECILIA ORTEGA | PENDIENTE | VIGENTE |
| 470 | 01/02/2023 | TOMÁS ROMERO PARADA | SOFTWARES DEL MUNICIPIO | PENDIENTE | VIGENTE |
| 512 | 02/02/2023 | CARLA GÓMEZ GARCÍA | TRATO DIRECTO GUARDIAS DE SEGURIDAD SEMANA PARRALINA | PENDIENTE | VIGENTE |
| 558 | 06/02/2023 | FRANCISCO PINOCHET ROMERO | SERVICIO INTERNET CASA BARRIAL QUIERO MI BARRIO VIÑA DEL MAR | SOBRESEIMIENTO DECRETO EXENTO N° 700 13.FEBRERO. 2023 | RESUELTO |
| 1079 | 07/03/2023 | FRANCISCO PINOCHET ROMERO (en reemplazo de María Claudia Jorquera D.E. 5871/29.12.2022) | FACTURA IMPAGA "DISEÑO PROYECTOS ALUMBRADO PÚBLICO, SECTORES RURALES DE PARRAL". | PENDIENTE | VIGENTE |
| 1582: SUMARIO ADMI | 30/03/2023 | PABLO MUÑOZ HENRIQUEZ | SERVICIO DE MANTENCIÓN Y MEJORAMIENTO ÁREAS VERDES ESTADIO Y PARQUE ALAMEDA | PENDIENTE | VIGENTE |
| 3029 | 07/06/2023 | ERICA BASCUR VALLADARES | ORDENA PAGO E INSTRUYE I.S. CONSUMO ELECTRICO Y ALUMBRADO PÚBLICO | PENDIENTE | VIGENTE |
| 3949 | 26/07/2023 | JOSÉ LUIS GATICA RETAMAL | INSTRUYE, DESIGNA, NOTIFICA Y AUTORIZA COMPRA PORTALÓN RETOEXCAVADORA. | PENDIENTE | VIGENTE |
| 5139 | 28/09/2023 | ERICA BASCUR VALLADARES | ACUMULACIÓN A D.E. 3029 DEL 7/06/2023 (Pago Intereses CGE) | PENDIENTE | VIGENTE |



| DECRETO EXENTO N° | FECHA DE INICIO | FISCAL O INVESTIGADOR | MATERIA | RESOLUCIÓN | ESTADO |
|-------------------------|-----------------|-------------------------|---|------------|---------|
| 5399 | 12/10/2023 | NICOLAS CANCINO | INCIDENTE VEHICULO (MOTOCICLETA) WGT-29 SEGURIDAD PÚBLICA. | PENDIENTE | VIGENTE |
| 5758 | 31/10/2023 | ENRIQUE GÓMEZ HOFFER | MEMORÁNDUM N°24/2023 | PENDIENTE | VIGENTE |
| 6047 | 15/11/2023 | ERICA BASCUR VALLADARES | CONSUMO BÁSICO AGUA AREA VERDE "MEJORAMIENTO ACCESO PONIENTE ORTEGA URRUTIA DE PARRAL". | PENDIENTE | VIGENTE |
| 6251: SUMARIO ADM | 24/11/2023 | JOSÉ ANTONIO COLL | ORDINARIO N°13 ADQUISICIONES | PENDIENTE | VIGENTE |
| 6414: SUMARIO ADM | 01/12/2023 | TOMÁS ROMERO PARADA | MEMORÁNDUM N°24/2023 | PENDIENTE | VIGENTE |

FISCALIZACIÓN TRANSPARENCIA

| AÑO | MATERIA | RESOLUCIÓN Y PORCENTAJE |
|----------|---|-------------------------|
| AÑO 2023 | NO HAY FISCALIZACION AÑO 2023 A LA MUNICIPALIDAD DE PARRAL SE MANTIENE EL PORCENTAJE DEL AÑO ANTERIOR DEL 100% | 100% |



AMPAROS DESDE 2013 AL 2023

| FECHA | TOTAL PRESENTADOS | % EN PROGRESO | % CERRADOS |
|----------------------------------|--|---------------|------------|
| Mayo 2018 | 2 se repite amparo por error del solicitante | 0 | 100 |
| Julio 2019 | 1 | 0 | 100 |
| Febrero- abril- junio-julio 2020 | 4 | 0 | 100 |
| Marzo 2021 | 1 | 0 | 100 |
| Marzo-abril- mayo 2022 | 3 | 0 | 100 |
| 2023 | 0 | 0 | 0 |
| TOTAL | 11 | 0 | 100 |



Misión cumplida

- CUENTA PUBLICA 2023 -





UNIDAD DE JUSTICIA VECINAL

“Justicia Abierta y cercana para la comunidad”

Cuenta Pública 2024

La Unidad de Justicia vecinal es un programa, cuyo objetivo es facilitar la resolución de conflictos vecinales y comunitarios con un trabajo en terreno permanente. La iniciativa está a cargo de un abogado y contempla mecanismos que buscan dar solución a controversias, a través de la mediación voluntaria entre los vecinos.

Materias relacionadas a Bienes Comunes (deslindes, cierres, ampliaciones), incumplimientos de contratos, servidumbres legales, ruidos y olores molestos, utilización de bienes nacionales de uso público, tenencia de mascotas, follajes de plantas y árboles), entre otros son sometidas a mediación por parte de esta unidad, que además cumple una importante labor de asesoría jurídica para vecinos que no cuenten con los medios económicos para contratar un Abogado.





La Unidad de Justicia Vecinal de la Ilustre Municipalidad de Parral comenzó sus funciones en el mes de mayo del año 2017, según acuerdo adoptado por el Honorable Concejo Municipal en sesión ordinaria que aprueba la creación del programa “Unidad de Justicia Vecinal”, siendo en la actualidad una Unidad dependiente de la Dirección Jurídica de nuestro Municipio.

Esta Unidad en un principio sólo cumplía funciones de mediación en conflictos vecinales; pero desde el año 2018 incorporó en su oferta, la orientación Jurídica gratuita para los vecinos de la comuna, especialmente en materias referentes a conflictos de carácter civil. Esto hizo posible que la unidad aumentara en un 265% las atenciones legales durante el mismo año 2018. Desde su creación y hasta diciembre de 2023, se han tramitado un total de **1.029** solicitudes de mediación vecinal.



Con la finalidad de aumentar sus servicios a la comunidad, desde el mes de Abril del año 2023, se suma a su oferta, el funcionamiento de la Plataforma SERNAC Facilita, plataforma que permite el ingreso de reclamos por infracciones a la ley del consumidor, directamente en la Unidad de Justicia Vecinal, contando además los vecinos con asesoría jurídica en materias relacionadas al consumo. (Desde el mes de abril a diciembre de 2023, se gestionaron 188 reclamos). En esta misma área de atención, desde el mes de Octubre de 2023, se ejecuta además convenio entre la Municipalidad y la Superintendencia de Electricidad y Combustibles, lo que permite el ingreso de denuncias en contra de empresas eléctricas de manera inmediata por parte del abogado de la unidad.

Asimismo, en la unidad se ejecuta el Convenio Ministerio de Bienes Nacionales – Municipio, el cual hace posible gestionar la Regularización de Pequeñas propiedades raíces de los vecinos de la comuna, evitando así, que deban trasladarse a la ciudad de Talca para la realización de dichas gestiones. (de abril a diciembre de 2023 se gestionaron 34 regularizaciones).

Otro de los servicios incorporados a la Unidad, consiste en la Alianza con la Casa del Adulto Mayor de nuestra comuna, la cual permitió entregar asesoría jurídica durante el año 2023 a **389** usuarios y usuarias de dicha casa.

En resumen, durante el año 2023, la unidad entregó **1.282** Orientaciones Jurídicas, sumando a lo anterior, se deben considerar, la tramitación de reclamos conforme a los distintos convenios suscritos, logrando llegar a un total **2.537** atenciones a usuarios.

La Unidad de Justicia Vecinal de la comuna de Parral, se ha transformado en un Centro de Atención Jurídica Integral para los vecinos y vecinas de Parral, los cuales reciben atención gratuita, independiente de su calificación socioeconómica.

El trabajo de la Unidad de Justicia Vecinal es realizado en la actualidad, por el abogado Sr. Carlos Norambuena Cerda.



Convenios



CAPÍTULO VIII: CONVENIOS

CONVENIOS MUNICIPALIDAD DE PARRAL

CONVENIO DIRECCIÓN ASESORÍA JURÍDICA AÑO 2023

| NOMBRE CONVENIO | MATERIA | VIGENCIA | DECRETO | MONTO |
|--|---------------------------|------------|---|----------------|
| APRUEBA MODIFICACIÓN DE CONVENIO DE TRANSFERENCIA DE RECURSOS PARA LA EJECUCIÓN DEL PROGRAMA DE ACOMPAÑAMIENTO FAMILIAR INTEGRAL ENTRE FOSIS Y LA ILUSTRE MUNICIPALIDAD DE PARRAL. | TRANSFERENCIA DE RECURSOS | 30/04/2023 | DECRETO EXENTO N°40 05/01/2023 | \$2.700.000.- |
| APRUEBA MODIFICACIÓN DE CONVENIO MANDATO PARA DISEÑO (COMPLETO E IRREVOCABLE) DE PROYECTO CONSTRUCCIÓN SOLUCIONES SANITARIAS SECTOR CATILLO-PARRAL CODIGO BIP N° 40.024.260-0. | MODIFICACIÓN DE VIGENCIA | 31/12/2023 | DECRETO EXENTO N°57 03/01/2023 | _____ |
| APRUEBA MODIFICACIÓN DE CONVENIO DE TRANSFERENCIA DE RECURSOS " PROGRAMA SISTEMA DE APOYO A LA SECCIÓN DE USUARIOS DE PRESTACIONES SOCIALES 2022 " ENTRE LA SECRETARÍA REGIONAL MINISTERIAL DE DESARROLLO SOCIAL Y FAMILIA DE LA REGIÓN DEL MAULE Y LA ILUSTRE MUNICIPALIDAD DE PARRAL. | MODIFICACIÓN DE VIGENCIA | 31/03/2023 | DECRETO EXENTO N°70 09/01/2023 | _____ |
| APRUEBA CONVENIO DE TRANSFERENCIA DE RECURSOS PARA LA EJECUCIÓN DEL PROGRAMA EJE , ENTRE EL FONDO SOLIDARIO E INVERSIÓN SOCIAL Y LA ILUSTRE MUNICIPALIDAD DE PARRAL. | TRANSFERENCIA DE RECURSOS | 31/12/2023 | DECRETO EXENTO N°300 20/01/2023 | \$2.212.000.- |
| APRUEBA CONVENIO DE TRANSFERENCIA DE RECURSOS PARA LA EJECUCIÓN DEL PROGRAMA DE ACOMPAÑAMIENTO FAMILIAR INTEGRAL , ENTRE EL FONDO SOLIDARIO E INVERSIÓN SOCIAL Y LA ILUSTRE MUNICIPALIDAD DE PARRAL | TRANSFERENCIA DE RECURSOS | 31/12/2023 | DECRETO EXENTO N°301 20/01/2023 | \$78.135.600.- |



CONVENIO DIRECCIÓN ASESORÍA JURÍDICA AÑO 2023

| NOMBRE CONVENIO | MATERIA | VIGENCIA | DECRETO | MONTO |
|---|--|------------|---|----------------|
| APRUEBA CONVENIO MARCO DE COLABORACIÓN TÉCNICA Y FINANCIERA ENTRE EL SERVICIO NACIONAL PARA LA PREVENCIÓN Y REHABILITACIÓN DEL CONSUMO DE DROGAS Y ALCOHOL Y LA ILUSTRE MUNICIPALIDAD DE PARRAL. | COLABORACIÓN TÉCNICA Y TRANSFERENCIA DE RECURSOS | 31/12/2023 | DECRETO EXENTO N°389 27/01/2023 | \$79.972.329.- |
| APRUEBA CONVENIO DE TRANSFERENCIA DE RECURSOS SUBSISTEMAS DE PROTECCIÓN INTEGRAL A LA INFANCIA CHILE CRECE CONTIGO FONDO DE INVERSIONES DE APOYO AL DESARROLLO INFANTIL ENTRE LA SECRETARÍA REGIONAL MINISTERIAL DE DESARROLLO SOCIAL Y FAMILIA DE LA REGIÓN DEL MAULE Y LA ILUSTRE MUNICIPALIDAD DE PARRAL. | TRANSFERENCIA DE RECURSOS | 31/12/2023 | DECRETO EXENTO N° 641 09/02/2023 | \$31.360.000.- |
| APRUEBA CONVENIO DE CONTINUIDAD, TRANSFERENCIA DE FONDOS Y EJECUCIÓN SERVICIO NACIONAL DE LA MUJER Y LA EQUIDAD DE GÉNERO DIRECCIÓN REGIONAL DEL MAULE E ILUSTRE MUNICIPALIDAD DE PARRAL " PROGRAMA MUJERES JEFAS DE HOGAR ". | TRANSFERENCIA DE RECURSOS | 31/12/2023 | DECRETO EXENTO N°652 09/02/2023 | \$22.139.600.- |
| APRUEBA CONVENIO DE COLABORACIÓN CON TRANSFERENCIA DE RECURSOS DEL PROGRAMA FORTALECIMIENTO OMIL AÑO 2023 PARA COMUNA CATEGORÍA AVANZADA ENTRE EL SERVICIO NACIONAL DE CAPACITACIÓN Y EMPLEO Y LA ILUSTRE MUNICIPALIDAD DE PARRAL. | TRANSFERENCIA DE RECURSOS | 31/12/2023 | DECRETO EXENTO N°766 16/02/2023 DECRETO N°786 17/02/2022 (Que ratifica el anterior) | \$37.500.000.- |
| APRUEBA CONVENIO DE TRANSFERENCIA DE RECURSOS PROGRAMA DE FORTALECIMIENTO MUNICIPAL 2023 . | TRANSFERENCIA DE RECURSOS | 31/12/2023 | DECRETO EXENTO N°879 23/02/2023 | \$20.095.186.- |



CONVENIO DIRECCIÓN ASESORÍA JURÍDICA AÑO 2023

| NOMBRE CONVENIO | MATERIA | VIGENCIA | DECRETO | MONTO |
|--|---------------------------|---|--|----------------|
| APRUEBA CONVENIO DE COLABORACIÓN TRASPASO INFORMACIÓN REGISTRO DE INFRACTORES ENTRE LA SUBSECRETARÍA DE TRANSPORTE Y LA ILUSTRE MUNICIPALIDAD DE PARRAL. | CONVENIO DE COLABORACIÓN | Totalmente tramitados los actos administrativos aprobatorios. | DECRETO EXENTO N°1045 03/03/2023 | _____ |
| APRUEBA MODIFICACIÓN CONVENIO DE TRANSFERENCIA DE RECURSOS ENTRE SECRETARÍA REGIONAL MINISTERIAL DE DESARROLLO SOCIAL Y FAMILIA DE LA REGIÓN DEL MAULE Y LA ILUSTRE MUNICIPALIDAD DE PARRAL PROGRAMA HABITABILIDAD 2021. | TRANSFERENCIA DE RECURSOS | 06-02-2023 | DECRETO EXENTO N°1278 17/02/2023 | \$36.200.000.- |
| APRUEBA MODIFICACIÓN PRESUPUESTARIA DEL CONVENIO DE TRASFERENCIA DE RECURSOS PARA LA EJECUCIÓN DEL PROGRAMA DE ACOMPAÑAMIENTO FAMILIAR INTEGRAL DEL FONDO DE SOLIDARIDAD E INVERSIÓN SOCIAL ENTRE EL FOSIS Y LA ILUSTRE MUNICIPALIDAD DE PARRAL. | TRANSFERENCIA DE RECURSOS | Entrará en vigencia una vez que se encuentre totalmente tramitada la Resolución que lo apruebe. | DECRETO EXENTO N°1357 21/03/2023 | \$73.495.200.- |
| APRUEBA CONVENIO DE TRANSFERENCIA DE RECURSOS SISTEMA DE APOYO A LA SELECCIÓN DE USUARIOS DE PRESTACIONES SOCIALES ENTRE LA SECRETARÍA REGIONAL MINISTERIAL DE DESARROLLO SOCIAL Y FAMILIA DE LA REGIÓN DEL MAULE Y LA ILUSTRE MUNICIPALIDAD DE PARRAL. | TRANSFERENCIA DE RECURSOS | 31/12/2023 | DECRETO EXENTO N°1574 29/03/2023 | \$15.530.000.- |
| APRUEBA CONVENIO DE COLABORACIÓN CON TRANSFERENCIA DE RECURSOS DEL PROGRAMA FORTALECIMIENTO OMIL PARA PAGO DE INCENTIVO ENTRE EL SERVICIO NACIONAL DE CAPACITACIÓN Y EMPLEO Y LA ILUSTRE MUNICIPALIDAD DE PARRAL. | TRANSFERENCIA DE RECURSOS | 31/12/2023 | DECRETO EXENTO N°1751 06/04/2023 | \$3.400.000.- |



CONVENIO DIRECCIÓN ASESORÍA JURÍDICA AÑO 2023

| NOMBRE CONVENIO | MATERIA | VIGENCIA | DECRETO | MONTO |
|--|---------------------------|---|--|-----------------|
| APRUEBA CONVENIO DE TRANSFERENCIA DE RECURSOS FRIL 2023 DEL PROYECTO DENOMINADO " CONSTRUCCIÓN SALA MULTIUSO, SSHH Y PATIO CUBIERTO, SECTOR BAJOS DE HUENUTIL, PARRAL " CODIGO BIP N°40.023.408-0. ENTRE EL GOBIERNO REGIONAL DEL MAULE Y LA ILUSTRE MUNICIPALIDAD DE PARRAL. | TRANSFERENCIA DE RECURSOS | 31/12/2023 | DECRETO EXENTO N°1954 17/04/2023 DECRETO EXENTO N°1997 18/04/2023 (Que ratifica el anterior) | \$136.024.000.- |
| APRUEBA CONVENIO DE COLABORACIÓN SUSCRITA ENTRE LA ILUSTRE MUNICIPALIDAD DE PARRAL Y LA FUNDACIÓN SINERGIA HUMANITARIA . | CONVENIO DE COLABORACIÓN | 27/04/2024 | DECRETO EXENTO N°2174 27/04/2023 | _____ |
| APRUEBA ANEXO N°1 DE CONVENIO DE COLABORACIÓN SUSCRITO ENTRE LA ILUSTRE MUNICIPALIDAD DE PARRAL Y LA FUNDACIÓN SINERGIA HUMANITARIA . | TRANSFERENCIA DE RECURSOS | 27/04/2024 | DECRETO EXENTO N°2179 27/04/2023 | \$11.410.000.- |
| APRUEBA CONVENIO DE TRANSFERENCIA DE FONDOS ENTRE LA ILUSTRE MUNICIPALIDAD DE PARRAL A STARCO S.A. | TRANSFERENCIA DE RECURSOS | Hasta que finalice el proceso de rendición de cuentas. | DECRETO EXENTO N°2271 03/05/2023 | \$30.254.966.- |
| APRUEBA CONVENIO DE EJECUCIÓN Y TRANSFERENCIA PROGRAMA RECUPERACIÓN DE BARRIOS OBRA DE CONFIANZA ENTRE EL SERVICIO DE VIVIENDA Y URBANIZACIÓN REGIÓN DEL MAULE Y LA ILUSTRE MUNICIPALIDAD DE PARRAL. | TRANSFERENCIA DE RECURSOS | 30 meses contados desde la total tramitación del acto administrativo que lo apruebe. | DECRETO EXENTO N°2746 24/05/2023 | \$40.000.000.- |



CONVENIO DIRECCIÓN ASESORÍA JURÍDICA AÑO 2023

| NOMBRE CONVENIO | MATERIA | VIGENCIA | DECRETO | MONTO |
|---|----------------------------|---|--|-----------------|
| APRUEBA CONVENIO DE ASIGNACIÓN DE BIENES DEL PROYECTO DENOMINADO "REPOSICIÓN VEHÍCULOS MUNICIPALES PARRAL" CÓDIGO BIP N°40.017.838-0, SUBTÍTULO 29, ÍTEM 03, AÑO 2023. | REPOSICIÓN DE 4 CAMIONETAS | _____ | DECRETO EXENTO N°2726 23/05/2023 | \$27.394.506.- |
| APRUEBA MODIFICACIÓN DE CONVENIO DE IMPLEMENTACIÓN FASE I PROGRAMA DE RECUPERACIÓN DE BARRIOS ENTRE LA SECRETARÍA REGIONAL MINISTERIAL DE VIVIENDA Y URBANISMO REGIÓN DEL MAULE Y LA ILUSTRE MUNICIPALIDAD DE PARRAL Y REVOCA DECRETO EXENTO N°2909 DE FECHA 31 DE MAYO DE 2023. | CONVENIO DE IMPLEMENTACIÓN | 13 meses, una vez que la SEREMI notifique a través de Oficio Ordinario al Municipio. | DECRETO EXENTO N°3008 06/06/2023 | _____ |
| APRUEBA CONVENIO TRANSFERENCIA DE RECURSOS "MANTENCIÓN DE ÁREAS VERDES COMUNA DE PARRAL" ENTRE EL GOBIERNO REGIÓN DEL MAULE Y LA ILUSTRE MUNICIPALIDAD DE PARRAL | TRANSFERENCIA DE RECURSOS | 30/11/2023 | DECRETO EXENTO N°3010 06/06/2023 | \$99.996.360.- |
| APRUEBESE TRANSFERENCIA ANUAL TEMPORADA 2022-2023 PARA LA EJECUCIÓN DEL PROGRAMA PRODESAL 2020-2024 EN CONVENIO ENTRE EL INSTITUTO DE DESARROLLO AGROPECUARIO INDAP Y LA ILUSTRE MUNICIPALIDAD DE PARRAL. | TRANSFERENCIA DE RECURSOS | Temporada 2023-2024. | DECRETO EXENTO N°3129 13/06/2023 | \$119.326.358.- |
| APRUEBA CONVENIO DE TRANSFERENCIA DE RECURSOS SUBSISTEMAS DE PROTECCIÓN INTEGRAL A LA INFANCIA CHILE CRECE CONTIGO FONDO DE INVERSIONES DE APOYO AL DESARROLLO INFANTIL COMPONENTE "APOYO A LA CRIANZA Y COMPETENCIAS PARENTALES" ENTRE LA SECRETARIA REGIONAL MINISTERIAL DE DESARROLLO SOCIAL Y FAMILIA DE LA REGIÓN DEL MAULE Y LA ILUSTRE MUNICIPALIDAD DE PARRAL. | TRANSFERENCIA DE RECURSOS | 31/03/2024 | DECRETO EXENTO N°3173 15/06/2023 | \$32.000.000.- |



CONVENIO DIRECCIÓN ASESORÍA JURÍDICA AÑO 2023

| NOMBRE CONVENIO | MATERIA | VIGENCIA | DECRETO | MONTO |
|---|--------------------------------|---|--|-----------------|
| APRUEBA CONVENIO DE EJECUCIÓN Y TRANSFERENCIA PROGRAMA RECUPERACIÓN DE BARRIOS ENTRE EL SERVICIO DE VIVIENDA Y URBANIZACIÓN REGIÓN DEL MAULE Y LA ILUSTRE MUNICIPALIDAD DE PARRAL | TRANSFERENCIA DE RECURSOS | 24 meses, contados desde la total tramitación del acto administrativo que lo apruebe. | DECRETO EXENTO N°3192 15/06/2023 | \$200.000.000.- |
| APRUEBA CONVENIO DE TRANSFERENCIA DE RECURSOS FRIL 2023 DEL PROYECTO DENOMINADO " CONSTRUCCIÓN SEDE COMUNITARIA Y PLAZOLETA POBLACIÓN PABLO NERUDA, PARRAL CÓDIGO BIP N°40.025.673-3. ENTRE EL GOBIERNO REGIONAL DEL MAULE Y LA ILUSTRE MUNICIPALIDAD DE PARRAL. | TRANSFERENCIA DE RECURSOS | 31/12/2023 | DECRETO EXENTO N°3221 19/06/2023 | \$136.103.000.- |
| APRUEBA RESCILIACIÓN DE CONVENIO DE TRANSFERENCIA DE RECURSOS PROYECTO DENOMINADO " CONSTRUCCIÓN ACERAS CALLE BALMACEDA, PARRAL CÓDIGO BIP N°40.013.492-0 - ENTRE EL GOBIERNO REGIONAL DEL MAULE Y LA ILUSTRE MUNICIPALIDAD DE PARRAL. | TRANSFERENCIA DE RECURSOS | _____ | DECRETO EXENTO N°3371 28/06/2023 | _____ |
| APRUEBA CONVENIO DE TRANSFERENCIA DE RECURSOS FRIL PROYECTO DENOMINADO " CONSTRUCCIÓN ACERAS CALLE BALMACEDA, PARRAL CÓDIGO BIP N°40.013.492-0 - ENTRE EL GOBIERNO REGIONAL DEL MAULE Y LA ILUSTRE MUNICIPALIDAD DE PARRAL. | TRANSFERENCIA DE RECURSOS FRIL | 31/12/2023 | DECRETO EXENTO N°3477 03/07/2023 | \$136.044.000.- |
| APRUEBA CONVENIO DE TRANSFERENCIA DE RECURSOS FRIL 2023 PROYECTO DENOMINADO " CONSTRUCCIÓN SEDE COMUNITARIA VILLA PILAR II, PARRAL - CODIGO BIP N°40.048.419-0 - ENTRE EL GOBIERNO REGIONAL DEL MAULE Y LA ILUSTRE MUNICIPALIDAD DE PARRAL. | TRANSFERENCIA DE RECURSOS FRIL | 31/12/2023 | DECRETO EXENTO N°3568 06/07/2023 | \$136.085.000.- |



CONVENIO DIRECCIÓN ASESORÍA JURÍDICA AÑO 2023

| NOMBRE CONVENIO | MATERIA | VIGENCIA | DECRETO | MONTO |
|--|--------------------------------|--|--|-----------------|
| APRUEBA CONVENIO DE TRANSFERENCIA DE RECURSOS FRIL 2023 PROYECTO DENOMINADO " CONSTRUCCIÓN ÁREA VERDE POBLACIÓN DON SEBASTIÁN ETAPA 2, PARRAL - CÓDIGO BIP N°40.048.573-0 " - ENTRE EL GOBIERNO REGIONAL DEL MAULE Y LA ILUSTRE MUNICIPALIDAD DE PARRAL. | TRANSFERENCIA DE RECURSOS FRIL | 31/12/2023 | DECRETO EXENTO N°3610 07/07/2023 | \$125.720.000.- |
| APRUEBA CONVENIO DE TRANSFERENCIA DE RECURSOS FRIL 2023 PROYECTO DENOMINADO " CONSTRUCCIÓN PLAZA CERRO LOS CASTILLOS, PARRAL - CÓDIGO BIP N°40.048.361-0 " - ENTRE EL GOBIERNO REGIONAL DEL MAULE Y LA ILUSTRE MUNICIPALIDAD DE PARRAL. | TRANSFERENCIA DE RECURSOS FRIL | 31/12/2023 | DECRETO EXENTO N°3950 26/07/2023 | \$115.789.000.- |
| APRUEBA CONVENIO DE TRANSFERENCIA DE RECURSOS FRIL 2023 PROYECTO DENOMINADO " MEJORAMIENTO ÁREAS VERDES VILLA CORDILLERA, PARRAL - CÓDIGO BIP N°40.048.370-0 " - ENTRE EL GOBIERNO REGIONAL DEL MAULE Y LA ILUSTRE MUNICIPALIDAD DE PARRAL. | TRANSFERENCIA DE RECURSOS FRIL | 31/12/2023 | DECRETO EXENTO N°3951 26/07/2023 | \$72.891.000.- |
| APRUEBA MODIFICACION DE CONVENIO DE TRANSFERENCIA DE IMPLEMENTACIÓN FASE I (INCLUYE FASE II) PARA EL PROGRAMA DE RECUPERACIÓN DE BARRIOS , EN LA INTERVENCIÓN DEL BARRIO VIÑA DEL MAR - ENTRE SECRETARÍA REGIONAL MINISTERIAL DE VIVIENDA Y URBANISMO DEL MAULE Y LA ILUSTRE MUNICIPALIDAD DE PARRAL. | TRANSFERENCIA DE RECURSOS FRIL | 30/11/2023 | DECRETO EXENTO N°4215 09/08/2023 | _____ |
| APRUEBA CONVENIO DE COLABORACIÓN SUSCRITO ENTRE CARABINEROS DE CHILE Y LA ILUSTRE MUNICIPALIDAD DE PARRAL. | COLABORACIÓN | 3 años, prorrogable automáticamente por igual periodo. | DECRETO EXENTO N°4535 25/08/2023 | _____ |



CONVENIO DIRECCIÓN ASESORÍA JURÍDICA AÑO 2023

| NOMBRE CONVENIO | MATERIA | VIGENCIA | DECRETO | MONTO |
|---|---------------------------------------|---|--|-----------------|
| APRUEBA PRIMERA MODIFICACIÓN DE EJECUCIÓN Y TRANSFERENCIA PROGRAMA GESTIÓN DE OBRAS DEL PROGRAMA RECUPERACIÓN DE BARRIOS - ENTRE EL SERVICIO DE VIVIENDA Y URBANIZACIÓN REGIÓN DEL MAULE Y LA ILUSTRE MUNICIPALIDAD DE PARRAL. | EJECUCIÓN Y TRANSFERENCIA DE RECURSOS | _____ | DECRETO EXENTO N°4700 01/09/2023 | \$290.000.000.- |
| APRUEBA MODIFICACIÓN DE CONVENIO DE IMPLEMENTACIÓN FASE I (INCLUYE FASE II) PARA EL PROGRAMA DE RECUPERACIÓN DE BARRIOS, EN LA INTERVENCIÓN DEL BARRIO ARRAU MÉNDEZ . | EJECUCIÓN Y TRANSFERENCIA DE RECURSOS | 49 meses , que se computará a partir del 01 de Agosto de 2022. | DECRETO EXENTO N°4945 13/09/2023 | \$302.867.000.- |
| APRUEBA CONVENIO PARA LA ADMINISTRACIÓN DEL RECINTO DEPORTIVO "ESTADIO FISCAL DE PARRAL" SUSCRITO ENTRE LA DIRECCIÓN REGIONAL DEL IND DEL MAULE Y LA ILUSTRE MUNICIPALIDAD DE PARRAL. | CONVENIO DE ADMINISTRACIÓN | 5 Años | DECRETO EXENTO N°5359 10/10/2023 | _____ |
| APRUEBA CONVENIO DE TRANSFERENCIA DE FONDOS PAGO BONOS TRABAJADORES SUSCRITO ENTRE ILUSTRE MUNICIPALIDAD DE PARRAL Y STARCO S.A. (SEGUNDA CUOTA AÑO 2023) | TRANSFERENCIA DE FONDOS | Hasta que finalice el proceso de rendición de cuentas. | DECRETO EXENTO N°5371 11/10/2023 | \$15.127.483.- |
| APRUEBA CONVENIO DE ASIGNACIÓN DE BIENES DEL PROYECTO DENOMINADO "REPOSICIÓN CAMIÓN ALJIBE DE PARRAL" SUSCRITO ENTRE GOBIERNO REGIONAL DEL MAULE E ILUSTRE MUNICIPALIDAD DE PARRAL. | REPOSICIÓN CAMIÓN ALJIBE | _____ | DECRETO EXENTO N°6006 14/11/2023 | \$98.187.564.- |
| APRUEBA CONVENIO DE TRANSFERENCIA DE RECURSOS PROGRAMA HABILIDADES 2023 ENTRE LA SECRETARÍA REGIONAL MINISTERIAL DE DESARROLLO SOCIAL Y FAMILIA DE LA REGIÓN MAULE Y MUNICIPALIDAD DE PARRAL. | TRANSFERENCIA DE RECURSOS | Una vez que se encuentre totalmente tramitado el último acto administrativo que lo apruebe. | DECRETO EXENTO N°6117 20/11/2023 | \$39.232.000.- |



CONVENIO DIRECCIÓN ASESORÍA JURÍDICA AÑO 2023

| NOMBRE CONVENIO | MATERIA | VIGENCIA | DECRETO | MONTO |
|---|---------------------------------------|--|--|----------------|
| APRUEBA CONVENIO DE TRANSFERENCIA DE RECURSOS ACOMPAÑAMIENTO A LA TRAYECTORIA-PROGRAMA EJE/MUNICIPAL, MODELO DE INTERVENCIÓN PARA USUARIOS/AS DE 65 Y MÁS EDAD, 2023 , ENTRE LA SECRETARÍA REGIONAL MINISTERIAL DE DESARROLLO SOCIAL Y LA FAMILIA DE LA REGIÓN DEL MAULE Y LA ILUSTRE MUNICIPALIDAD DE PARRAL. | TRANSFERENCIA DE RECURSOS | Desde que se encuentre totalmente tramitado el último acto administrativo que lo apruebe. | DECRETO EXENTO N°6609 13/12/2023 | \$1.800.000.- |
| APRUEBA MODIFICACIÓN DE CONVENIO DE CONTINUIDAD, TRANSFERENCIA DE FONDOS Y EJECUCIÓN ENTRE SERVICIO NACIONAL DE LA MUJER Y LA EQUIDAD DE GÉNERO DIRECCIÓN REGIONAL DEL MAULE Y LA ILUSTRE MUNICIPALIDAD DE PARRAL. | TRANSFERENCIA DE RECURSOS Y EJECUCIÓN | _____ | DECRETO EXENTO N°6719 18/12/2023 | \$500.000.- |
| APRUEBA CONVENIO DE TRANSFERENCIA DE RECURSOS PARA LA EJECUCIÓN DEL PROGRAMA "FONDO CONCURSABLE HABILITACIÓN ESPACIOS PÚBLICOS PARA LA CRIANZA 2023" ENTRE LA SECRETARÍA REGIONAL MINISTERIAL DE DESARROLLO SOCIAL Y LA FAMILIA, DE LA REGIÓN DEL MAULE Y LA ILUSTRE MUNICIPALIDAD DE PARRAL. | TRANSFERENCIA DE RECURSOS Y EJECUCIÓN | Una vez que se encuentre totalmente tramitado el último acto administrativo que lo apruebe. | DECRETO EXENTO N°6722 18/12/2023 | \$17.000.000.- |
| APRUEBA CONVENIO DE TRANSFERENCIA DE RECURSOS "MODELO DE INTERVENCIÓN DE 24 MESES PARA USUARIOAS/AS DE 65 AÑOS Y MÁS EDAD, PROGRAMA DE APOYO INTEGRAL AL ADULTO MAYOR" , ENTRE LA SECRETARÍA REGIONAL MINISTERIAL DE DESARROLLO SOCIAL Y FAMILIA DE LA REGIÓN DEL MAULE Y LA ILUSTRE MUNICIPALIDAD DE PARRAL. | TRANSFERENCIA DE RECURSOS | Desde que se encuentre totalmente tramitado el último acto administrativo que lo apruebe. | DECRETO EXENTO N°6886 27/12/2023 | \$27.041.000.- |
| APRUEBA CONVENIO DE COLABORACIÓN CENSO DE POBLACIÓN Y VIVIENDA AÑO 2024 , ENTRE LA ILUSTRE MUNICIPALIDAD DE PARRAL Y EL INSTITUTO NACIONAL DE ESTADÍSTICAS DIRECCIÓN REGIONAL DEL MAULE. | COLABORACIÓN | A contar de la fecha de resolución que aprueba el convenio y se extenderá hasta concluidas todas las etapas de Censo de Población y Vivienda 2024. | DECRETO EXENTO N°6872 27/12/2023 | _____ |



CONVENIO DIRECCIÓN ASESORÍA JURÍDICA AÑO 2023

| NOMBRE CONVENIO | MATERIA | VIGENCIA | DECRETO | MONTO |
|---|---------------------------|---|-------------------------------------|----------------|
| APRUEBA CONVENIO DE TRANSFERENCIA PROGRAMA DE MEJORAMIENTO INTEGRAL DE BIBLIOTECAS PÚBLICAS "LÍNEA INFRAESTRUCTURA" "CATEGORÍA CONSERVACIÓN", ENTRE EL SERVICIO NACIONAL DEL PATRIMONIO CULTURAL Y LA ILUSTRE MUNICIPALIDAD DE PARRAL. | TRANSFERENCIA | A contar de la fecha de resolución exenta que aprueba el convenio. | DECRETO EXENTO N°6876 27/12/2023 | \$61.570.749.- |
| APRUEBA CONVENIO DE TRANSFERENCIA DE RECURSOS PARA LA EJECUCIÓN DEL PROGRAMA "CENTROS PARA NIÑOS(AS) CON CUIDADORES PRINCIPALMENTE TEMPORERAS (OS)" AÑO 2023, ENTRE SECRETARÍA REGIONAL MINISTERIAL DE DESARROLLO SOCIAL Y FAMILIA DE LA REGIÓN DEL MAULE Y LA ILUSTRE MUNICIPALIDAD DE PARRAL. | TRANSFERENCIA DE RECURSOS | Una vez que se encuentre totalmente tramitado el último acto administrativo que lo apruebe. | DECRETO EXENTO N°6894 27/12/2023 | \$3.363.488.- |

COMODATOS DIRECCIÓN ASESORÍA JURÍDICA

| NOMBRE COMODATO | PRESIDENTE | VIGENCIA | FECHA DE INICIO Y TERMINO | DECRETO |
|--|----------------------------------|----------|---------------------------|-----------------------------|
| JUNTA DE VECINOS N°25 REINA LUISA | MARÍA CRISTINA GONZÁLEZ CASTILLO | 04 AÑOS | 03/01/2023 03/01/2027 | DECRETO N°68 09/01/2023 |
| AGRUPACIONES DE MUJERES VALLES DE PARRAL I | YOLANDA ROSA VILLALOBOS MOLINA | 04 AÑOS | 10/01/2023 10/01/2023 | DECRETO N°203 17/01/2023 |



CONTRATOS DIRECCIÓN ASESORÍA JURÍDICA

| NOMBRE CONTRATO | MATERIA | VIGENCIA | DECRETO | MONTO |
|--|---|--------------------------|---|----------------------------|
| APRUEBA CONTRATO DE TRANSACCIÓN ENTRE LA ILUSTRE MUNICIPALIDAD DE PARRAL Y CECILIA ANDREA ORTEGA MORENO | CONTRATO DE TRANSACCIÓN SUSCRITO POR ESCRITURA PÚBLICA CON FECHA 27 DE DICIEMBRE 2022 BAJO EL REPERTORIO N°2863/2022 | | DECRETO EXENTO N°71 09/01/2023 | \$293.833.- |
| APRUEBA CONTRATO DE SEGURIDAD SEMANA PARRALINA | CONTRATO A D-REFERENDUM SUSCRITO CON FECHA 30 DE ENERO DE 2023, ENTRE LA ILUSTRE MUNICIPALIDAD DE PARRAL Y LA EMPRESA SOCIEDAD COMERCIAL R&SSEGURIDAD SPA | 30/01/2023 05/02/2023 | DECRETO EXENTO N°524 02/02/2023 | \$7.140.000.- |
| APRUEBA MODIFICACIÓN DE CONTRATO DE ARRENDAMIENTO ENTRE LA ILUSTRE MUNICIPALIDAD DE PARRAL Y TRANSPORTES MONTAÑA LIMITADA POR OFICINA DEL TERMINAL DE BUSES DE PARRAL. | MODIFICACIÓN CONTRATO DE ARRENDAMIENTO OFICINA TERMINAL DE BUSES DE PARRAL | 31/12/2023 | DECRETO EXENTO N°2496 12/5/2023 | |
| APRUEBA MODIFICACIÓN DE CONTRATO DE ARRENDAMIENTO ENTRE LA ILUSTRE MUNICIPALIDAD DE PARRAL Y LA CRUZ ROJA CHILENA, FILIAL PARRAL. | MODIFICACIÓN DE CONTRATO DE ARRENDAMIENTO | 31/12/2023 | DECRETO EXENTO N°2725 23/05/2023 | \$550.000.- (MENSUALES) |
| APRUEBA CONTRATO DE ARRENDAMIENTO ENTRE LA ILUSTRE MUNICIPALIDAD DE PARRAL Y DOÑA MARÍA DEL PILAR DOMÍNGUEZ SEPÚLVEDA | CONTRATO DE ARRENDAMIENTO LOCAL COMERCIAL TERMINAL DE BUSES DE PARRAL | 30/09/2024 | DECRETO EXENTO N°3033 07/06/2023 | \$50.000.- (MENSUALES) |
| APRUEBA MODIFICACIÓN DE CONTRATO DE ARRENDAMIENTO INMUEBLE CONVENIO DE IMPLEMENTACIÓN RECUPERACIÓN DE BARRIOS | MODIFICACIÓN DE CONTRATO ENTRE ILUSTRE MUNICIPALIDAD DE PARRAL Y DON JOSÉ BENJAMÍN GONZÁLEZ VALLEJOS | 31/08/2023 | DECRETO EXENTO N° 3338 28/06/2023 | |



CONVENIO DIRECCIÓN ASESORÍA JURÍDICA

| NOMBRE CONVENIO | MATERIA | VIGENCIA | DECRETO | MONTO |
|--|-------------------------------------|----------|---|----------------|
| APRUEBA MODIFICACIÓN DE CONVENIO DE IMPLEMENTACIÓN FASE I (INCLUYE FASE II) PROGRAMA RECUPERACIÓN DE BARRIOS, ENTRE LA SECRETARÍA REGIONAL MINISTERIAL DE VIVIENDA Y URBANISMO DE LA REGIÓN DEL MAULE Y LA ILUSTRE MUNICIPALIDAD DE PARRAL. | MODIFICACIÓN DE CONVENIO | | DECRETO EXENTO N°443 24/01/2024 | |
| APRUEBA CONVENIO DE CONTINUIDAD, TRANSFERENCIA DE FONDOS Y EJECUCIÓN "PROGRAMA MUJERES JEFAS DE HOGAR" ENTRE SERVICIO NACIONAL DE LA MUJER Y LA EQUIDAD DE GÉNERO ENTRE DIRECCIÓN REGIONAL DEL MAULE Y LA ILUSTRE MUNICIPALIDAD DE PARRAL | TRANSFERENCIA DE FONDOS Y EJECUCIÓN | | DECRETO EXENTO N°460 25/01/2024 | \$22.139.600.- |



CONVENIOS DEPARTAMENTO DE SALUD

Programa: DETECCIÓN, INTERVENCIÓN Y REFERENCIA ASISTIDA PARA ALCOHOL, TABACO Y OTRAS DROGAS (DIR)

Monto convenio: \$ 11.218.982.-

Descripción:

- Aplicación de tamizaje para evaluar el patrón de consumo de alcohol y/u otras drogas
- Intervenciones breves para reducir el consumo de riesgo de alcohol, tabaco y otras drogas, en aquellas personas mayores de 10 años que obtuvieron como resultado en tamizaje previo, consumo de riesgo
- Referencia asistida de personas detectadas con patrón de consumo de alto riesgo de alcohol, tabaco y otras drogas (posible consumo perjudicial o dependencia)

Programa: SEMBRANDO SONRISAS

Monto convenio: \$7.388.416.-

Descripción:

- Promoción y prevención de la salud bucal en población parvularia
- Diagnóstico de la salud bucal en población parvularia
- Prevención individual específica en población parvularia

Programa: MEJORAMIENTO DEL ACCESO A LA ATENCIÓN ODONTOLÓGICA

Monto convenio: \$75.408.067.-

Descripción:

- Endodoncias en APS en población de 15 años o más, con el fin de aumentar la resolutivez en este nivel de atención
- Prótesis removibles en APS en población de 20 años o más, con el fin de aumentar la resolutivez en este nivel de atención.
- Apoyo odontológico a CECOSF (con y sin sillón dental), con el fin de acercar la atención odontológica con énfasis en actividades de promoción y prevención sobre



la población urbana que posee dificultades de acceso a la atención dental, así como también estrategias priorizadas a nivel local

- Actividades de morbilidad odontológica a población adulta de 20 años y más en horarios compatibles con el usuario en modalidad de extensión horaria, según Programación

Programa: GES ODONTOLÓGICO

Monto convenio: \$33.346.530.-

Descripción:

- Garantizar la atención odontológica integral en APS a las niñas y niños de 6 años
- Asegurar la atención odontológica integral, incluida la rehabilitación protésica si corresponde, a los adultos de 60 años del país.

Programa: REHABILITACIÓN INTEGRAL EN LA RED DE SALUD 2023

Monto convenio: \$36.382.527.-

Descripción:

- Desarrollar estrategias de rehabilitación integradas funcionalmente a la atención primaria de salud, bajo un enfoque biopsicosocial y con base en el Modelo de Atención Integral en Salud Familiar y Comunitario (MAIS) y la estrategia de Rehabilitación con Base Comunitaria.
- Brindar servicios de rehabilitación a las personas que presentan deterioro en el funcionamiento, apoyar el abordaje integral de las personas y sus familias, bajo el MAIS y la Estrategia de Cuidado Integral Centrado en las Personas para la Promoción, Prevención y Manejo de la Cronicidad en el contexto de Multimorbilidad (ECICEP).
- Articularse con Programas de promoción de la actividad física, alimentación saludable y mantención de la funcionalidad a lo largo del curso de vida con objetivos de prevención de la discapacidad.
- Desarrollar estrategias para el trabajo con cuidadores de personas con dependencia atendidas en el Programa, para que logren competencias relativas al cuidado y disminuyan la sobrecarga instalando herramientas de autocuidado.



- Apoyar el desarrollo de competencias del equipo de APS en el abordaje integral de las personas con condiciones de salud que se atienden en el Programa.
- Contribuir a la generación de redes comunitarias e intersectoriales para el logro de la participación en comunidad de las personas con discapacidad.
-

Programa: REFORZAMIENTO A LA ATENCIÓN PRIMARIA EN SALUD INTEGRAL DE NNAJ SENAME

Monto convenio: \$19.975.000.-

Descripción:

- Fortalecer y mejorar las condiciones de salud general y de salud mental, en niños, niñas y adolescentes y jóvenes (NNAJ) vinculados a Programas del SENAME, tanto del sistema de protección de derechos, como del sistema de responsabilidad penal adolescente.

Programa: ELIGE VIDA SANA 2023

Monto convenio: \$ 52.107.489.-

Descripción:

- Disminuir la malnutrición por exceso en usuarios/as entre 6 meses y 64 años de edad inscritos/as en el sistema de atención primaria de salud

Programa: SERVICIO DE ATENCIÓN PRIMARIA DE URGENCIA DE ALTA RESOLUCIÓN SAR 2023

Monto convenio: \$874.098.288.-

Descripción:

- Consultas médicas de urgencia: Entrega de consultas médicas de urgencia de baja complejidad, en horarios alternos a Consultorios madre, en los Servicios de Atención de Urgencia.
- Procedimientos médicos y de enfermería: Toma de Radiografías osteopulmonar, exámenes de laboratorio básico, aplicación de tratamientos y/o procedimientos terapéuticos médicos quirúrgicos de urgencia requeridos, ya sea por médico u otro profesional y/ o despacho de recetas por una vez.



- Traslados a establecimientos de mayor complejidad: Derivación a su hogar o traslado en condiciones de estabilización a centros de mayor complejidad aquellas patologías que no puede resolver localmente. Derivación de usuarios a sus consultorios de origen para continuar atenciones en casos de patologías que lo requieran.
- Integración de la red de urgencia comunal. Mediante, la recepción de interconsultas dirigidas a SAR
- Mantención de pacientes en observación, según criterio médico y uso de camillas de observación del establecimiento.

Programa: EQUIDAD EN SALUD RURAL

Monto convenio: \$48.805.740.-

Descripción:

- Mejorar las condiciones de cobertura, continuidad y calidad de atención en las Postas de Salud Rural.
- Contribuir a mejorar los sistemas de equipamiento, transporte y las comunicaciones de las Postas de Salud Rural con su respectiva Red Asistencial.

Programa: CENTROS COMUNITARIOS DE SALUD FAMILIAR (CECOSF) AÑO 2023

Monto convenio: \$256.477.897.-

Descripción:

- Implementación de los CECOSF basados en el Modelo de Atención Integral de Salud Familiar y Comunitaria
- Proponer y evaluar participativamente con su comunidad planes de mejora continua
- Efectuar participación comunitaria y Promoción de Salud

Programa: ACOMPAÑAMIENTO PSICOSOCIAL EN LA ATENCIÓN PRIMARIA DE SALUD

Monto convenio: \$27.250.165.-

Descripción:



- Desarrollar acciones de vinculación de niños, niñas, adolescentes, y jóvenes de familias con alto riesgo psicosocial, con los servicios de atención integral de salud mental del establecimiento de atención primaria, los establecimientos y dispositivos de la red de salud y comunitaria, según corresponda su nivel de compromiso y complejidad.
- Coordinar acciones de articulación dentro del establecimiento, con los dispositivos de la red de salud y atención psicosocial de la red local, e intersectorial, con foco en la continuidad de los cuidados del usuario.
- Realizar acciones de acompañamiento y seguimiento a niños, niñas, adolescentes, y jóvenes de familias con alto riesgo psicosocial.

Programa: SALUD MENTAL EN ATENCION PRIMARIA

Monto convenio: \$22.148.887.-

Descripción:

- Contribuir a elevar el nivel de salud mental y calidad de vida de las personas, familias y comunidades a través de la promoción de la salud mental positiva, mejorar la capacidad individual y colectiva para prevenir los trastornos mentales, y entregar la atención integral de salud, en el contexto del modelo de atención integral de salud familiar y comunitario

Programa: ESPACIOS AMIGABLES PARA ADOLESCENTES 2023

Monto convenio: \$14.153.968.-

Descripción:

- Mejorar el acceso de los y las adolescentes a la atención de salud integral, fortalecer conductas protectoras y potenciar la promoción de la salud para un desarrollo y crecimiento saludable.

Programa: FORTALECIMIENTO EN ATENCIÓN PRIMARIA

Monto convenio: \$14.723.153.-

Descripción:

- Refuerzo de RR.HH. e insumos para atención de pacientes con patologías respiratorias agudas y crónicas



- Refuerzo de RR.HH. e insumos para campaña de vacunación influenza y otras según contingencia sanitaria
- Contratación de RRHH para reforzar registros SIGGES

Programa: CAPACITACIÓN Y FORMACIÓN DE ATENCIÓN PRIMARIA DE LA RED ASISTENCIAL: “CAPACITACIÓN UNIVERSAL”

Monto convenio: \$7.076.020.-

Descripción:

- Contribuir al fortalecimiento y desarrollo de capacidades de los funcionarios que se desempeñan en los establecimientos de Atención Primaria de Salud y en los Servicios de Salud, en términos de conocimientos, habilidades y actitudes necesarias para la implementación de los objetivos y desafíos de la Atención Primaria de Salud, en el marco de los objetivos sanitarios de la década y del Modelo de Atención Integral de Salud Familiar y Comunitaria.
-

Programa: APOYO A LOS CUIDADOS PALIATIVOS UNIVERSALES EN APS 2023

Monto convenio: \$49.081.596.-

Descripción:

- Pesquisar y diagnosticar a las personas que requieren de CCPP no oncológicos en la APS.
- Realizar una evaluación y plan integral consensuado de las personas que ingresan a CCPP desde la APS o los derivados desde nivel hospitalario con participación de cuidador/a y familia.
- Coordinar el tránsito y seguimiento de estos pacientes a lo largo de la red asistencial, en conjunto con los otros niveles de atención.

Programa: MÁS ADULTOS MAYORES AUTOVALENTES 2023

Monto convenio: \$75.178.375.-

Descripción:

- Corresponde a una intervención promocional y preventiva para las personas de 60 años y más mediante el trabajo de una red de equipos profesionales que intervienen a las personas mayores (PM), sus comunidades y el trabajo



intersectorial, abordando diferentes aspectos involucrados en la condición funcional de las PM como son la práctica de actividad física, prevención de caídas, estimulación cognitiva, habilidades de autocuidado y estilos de vida saludable, mejorando la capacidad individual, organizacional e intersectorial para enfrentar el envejecimiento y la vejez, considerando las características de cada localidad donde se implementa.

Programa: REFUERZO EN APS PARA ENFRENTAR PANDEMIA COVID-19

Monto convenio: \$101.063.550.-

Descripción:

- Rehabilitación COVID en Atención Primaria
- Ampliación de horarios de funcionamiento de servicios de urgencias
- Vacunación SARS Cov-2

Programa: ODONTOLÓGICO INTEGRAL

Monto convenio: \$89.973.860.-

Descripción:

- Atención odontológica Integral de hombres de escasos recursos mayores de 50 años. Esto es otorgar atención odontológica a hombres priorizados; especialmente vulnerables, con alto daño por caries, enfermedad periodontal y/o desdentamiento.
- Atención odontológica Integral de mujeres mayores de 50 años. Esto es otorgar atención odontológica a mujeres priorizadas; especialmente vulnerables, con alto daño por caries, enfermedad periodontal y/o desdentamiento.
- Alta odontológica integral a estudiantes que cursen tercero y cuarto año de educación media y/o su equivalente, en establecimientos de APS y en establecimientos educacionales a través de dispositivos portátiles, unidades dentales móviles o box al interior del establecimiento.
- Alta odontológica a beneficiarios del “Programa de Atención domiciliaria a personas con dependencia severa” en coordinación con la red de salud y la red intersectorial de servicios.



Programa: APOYO AL DESARROLLO BIO-PSICOSOCIAL EN LAS REDES ASISTENCIALES 2023

Monto convenio: \$46.772.000.-

Descripción:

- Fortalecer los cuidados prenatales enfatizando la educación prenatal, detección del riesgo psicosocial y el desarrollo de planes de cuidado integral con enfoque familiar
- Fortalecer el control de salud del niño o niña con énfasis en intervenciones educativas de apoyo a la crianza para el logro de un desarrollo integral
- Fortalecer las intervenciones dirigidas a la población infantil en situación de vulnerabilidad y/o rezagos o déficit en su desarrollo integral

Programa: APOYO A LA SALUD MENTAL INFANTIL 2023

Monto convenio: \$21.934.000.-

Descripción:

- Busca aumentar la proporción de niños(as) de 5 a 9 años con trastornos de salud mental que acceden a diagnóstico y tratamiento integral de salud con enfoque familiar y comunitario.

Programa: FONDO DE FARMACIA PARA ENFERMEDADES CRÓNICAS NO TRANSMISIBLES EN ATENCIÓN PRIMARIA DE SALUD 2023

Monto convenio: \$175.824.722.-

Descripción:

- Entrega de medicamentos, insumos, dispositivos médicos y actividades de apoyo a la adherencia
- Contratación de profesionales químicos farmacéuticos
- Mejorar la Infraestructura y equipamiento para asegurar las condiciones en que se almacenan los medicamentos, insumos y dispositivos médicos, en botiquines, farmacias y droguerías tanto a nivel comunal como Servicios de Salud

Proyectos adjudicados:

- Habilitación de Botiquín, PSR San Alejo
- Habilitación de Botiquín, PSR Bajos de Huentil



- Habilitación + Equipamiento de Botiquín, PSR Los Canelos
- Habilitación + Equipamiento de Botiquín, PSR Renaico
- Habilitación + Equipamiento de Botiquín, PSR Talquita

Programa: IMÁGENES DIAGNÓSTICAS 2023

Monto convenio: \$56.908.168.-

Descripción:

- Permitir la detección de cáncer de mama en estadios más precoces de la enfermedad a través de Programa de tamizaje.
- Favorecer el diagnóstico precoz de displasia luxante de caderas mediante tamizaje de lactantes de 3 meses de vida.
- Contribuir a la detección precoz de patología biliar y cáncer de vesícula en grupos de riesgo.
- Facilitar el diagnóstico y tratamiento oportuno de Neumonía Adquirida en la Comunidad, asma y EPOC en atención primaria.

Programa: RESOLUTIVIDAD EN APS

Monto convenio: \$151.191.358.-

Descripción:

- Componente 1: Especialidades Ambulatorias: Unidades de Atención Primaria Oftalmológicas (UAPO) y Otorrinolaringología
- Componente 2: Procedimientos cutáneos quirúrgicos de baja complejidad
- Componente 3: Atención de mujeres en etapa de climaterio

Programa: MODELO DE ATENCION INTEGRAL DE SALUD FAMILIAR Y COMUNITARIA EN ATENCION PRIMARIA 2023

Monto convenio: \$18.438.285.-

Descripción:

- Evaluar la evolución del Modelo de Atención Integral de Salud Familiar y Comunitaria, con la aplicación del “Instrumento para la evaluación y Certificación del desarrollo del Modelo de Atención Integral de Salud Familiar y Comunitaria”.



- Realizar mejoras, en base a la brecha identificada y los principios que sustentan el Modelo de Atención Integral de Salud Familiar y Comunitario en los establecimientos de atención primaria de salud.
- Implementar el cuidado integral según nivel de riesgo, a personas con condiciones crónicas.

Programa: MANTENIMIENTO DE LA INFRAESTRUCTURA DE ESTABLECIMIENTOS DE LA ATENCIÓN PRIMARIA 2023

Monto convenio: \$17.560.000.-

Proyectos adjudicados:

- PSR Perquilauquén: Áreas y superficies libres de humedad y/o filtraciones
- PSR Los Carros: Reparación de filtraciones
- PSR Catillo: Reparación de filtraciones
- PSR Fuerte Viejo: Cambio de puertas y chapas
- PSR Bullileo: Cambio de techo
- Mantención y reparación de baños
- PSR Talquita: Reposición de piso
- CECOSF Buenos Aires: Mantención y reparación de baños
- PSR Los Canelos: Mantención y reparación de baños
- PSR Renaico: Mantención y reparación de baños
- SAR Parral: Reposición de mobiliario de salas de espera

Programa: PROMOCIÓN DE LA SALUD 2022-2024

Monto convenio: \$10.551.851.-

Descripción:

- A través del plan trienal, instrumento de gestión de la estrategia Municipios, Comunas y Comunidades Saludables, se busca implementar, entre otras medidas, la generación de políticas locales que promuevan la creación de entornos saludables para incentivar la práctica de actividad física y la alimentación saludable. Para este efecto, entre la Seremi y la Municipalidad se adquieren los compromisos señalados en la cláusula siguiente y que dicen relación con los objetivos establecidos en la estrategia Municipios, Comunas y Comunidades Saludables del Programa de Promoción de la Salud.



Programa: FORMACIÓN DE ESPECIALISTAS EN EL NIVEL DE ATENCIÓN PRIMARIA DE SALUD (FENAPS), COMPONENTE 3: EDUCACIÓN CONTINUA

Monto convenio: \$47.454.728.-

Descripción:

- Educación y capacitación de los profesionales de la categoría A, de la ley N° 19.378 APS, mediante algunas de las modalidades de formación continua descritas:
- Pasantías en establecimientos nacionales de salud de mediana y alta complejidad de la red
- Compra de cursos/capacitaciones
- Otras actividades de perfeccionamiento

Programa: APOYO A LA GESTIÓN LOCAL

Monto total convenios: \$23.739.210.-

Descripción:

- Adquisición de bomba de agua para PSR San Alejo
- Adquisición de espirómetro
- Adquisición de aires acondicionados y estanques de agua para PSR
- Desarrollo de estrategia "Saludablemente"

Programa: CONTINUIDAD DE CUIDADOS PREVENTIVOS Y TRATAMIENTOS EN APS 2023

Monto convenio: \$12.443.106.-

Descripción:

- Asegurar controles e intervenciones de salud oportunos y que permita la continuidad de la atención y los cuidados a la población, en particular controles ginecológicos a la población de mujeres y personas trans de 20 a 64 años y a las personas menores de 65 años con diagnóstico de DM2 y/o HTA en los establecimientos de APS que no logran meta de compensación (descompensadas) según OT de SCV.

Programa: BUENAS PRÁCTICAS EN PARTICIPACIÓN CIUDADANA Y FORTALECIMIENTO COMUNITARIO EN LA APS 2023



Monto convenio: \$9.000.000.-

Descripción:

- Desarrollar y difundir experiencias innovadoras de Participación Ciudadana y Fortalecimiento Comunitario en la Atención Primaria de Salud que integren la promoción, prevención, rehabilitación y la gestión de cuidados postergados a través de fondos concursables que permitan poner en valor el trabajo de los equipos locales e incrementar las capacidades comunitarias en el cuidado y protección de la salud.

Proyectos adjudicados:

- CESFAM Arrau Méndez: “Fortaleciendo el tejido social comunitario mediante una intervención social en nuestro barrio, bajo la aplicación del modelo de salud integral, a nivel de APS”
- CECOSF Los Olivos: “CECOSF abierto a la comunidad”

Programa: CAMPAÑA DE INVIERNO AÑO 2023

Monto convenio: \$6.951.503.-

Descripción:

- Refuerzo de CESFAM contrato de recurso humano (Profesionales: Médico, Kinesiólogo, Enfermera y/o TENS).
- Refuerzo de insumos, movilización y/o equipamiento menor para dar respuesta a enfermedades respiratorias.

Programa: PLAN DE FORMACIÓN DE ESPECIALISTAS EN EL NIVEL DE ATENCIÓN PRIMARIA DE SALUD (MISIONES DE ESTUDIO)

Monto convenio: \$90.070.840.-

Descripción:

- Incrementar el número de médicos y odontólogos especialistas en el nivel primario de atención, mediante los procesos de selección nacional para acceder a cupos en Programas de especialización en medicina familiar y otras especialidades definidas anualmente por el Ministerio de Salud.



- Transformar a los establecimientos de la APS seleccionados, en centros formadores que aporten al desarrollo de modelos de formación-acción y a la articulación asistencial docente acorde con la normativa vigente
- Fortalecer las competencias de los profesionales con desempeño en la APS, actualizando su conocimiento clínico-sanitario, mediante pasantías y/o capacitaciones.

Programa: ADQUISICION DE PAÑALES 2023

Monto convenio: \$7.866.000.-

Descripción:

- Compra de pañales para beneficiarios de Programa

Programa: ANTICIPO DE APOORTE ESTATAL BONIFICACIÓN POR RETIRO VOLUNTARIO ESTABLECIDO EN LA LEY 20.919 PARA FUNCIONARIOS (AS) DE ATENCION PRIMARIA DE SALUD

Monto convenio: \$197.765.381.-

Descripción:

- Otorga bonificación por retiro voluntario al personal regido por la ley N°19.378, establece en los artículos 1° y 2° los requisitos para acceder a los beneficios que ella concede, los plazos de postulación y de solicitud de financiamiento, cuando las entidades no cuentan con los recursos suficientes para pagar dicha indemnización

Programa: EXÁMENES DE LABORATORIO

Monto convenio: \$ 0.-

Descripción:

- Convenio de colaboración, el cual permite la cooperación del Servicio de Salud Maule (a través del Hospital San José) para el mejoramiento en cuanto a acceso, oportunidad y calidad de los exámenes de laboratorio.



LISTADO DE CONVENIOS SALUD FIRMADOS DURANTE EL AÑO 2023

| | NOMBRE DEL CONVENIO 2023 | MONTO (\$) | VIGENCIA | SERVICIO | N° DECRETO/FECHA | |
|----|----------------------------------|-------------------|-----------------|-----------------|-------------------------|------------|
| 1 | DIR | \$ 12.437.404 | 31-12-2023 | SSMAUL E | 970 | 01-03-2023 |
| 2 | SEMBRANDO SONRISAS | \$ 7.388.416 | 31-12-2023 | SSMAUL E | 989 | 02-03-2023 |
| 3 | MEJORAMIENTO DEL ACCESO | \$ 75.408.067 | 31-12-2023 | SSMAUL E | 990 | 02-03-2023 |
| 4 | GES ODONTOLÓGICO | \$ 33.346.530 | 31-12-2023 | SSMAUL E | 992 | 02-03-2023 |
| 5 | REHABILITACIÓN INTEGRAL | \$ 36.682.527 | 31-12-2023 | SSMAUL E | 1660 | 03-04-2023 |
| 6 | SENAME MEJOR NIÑEZ | \$ 19.975.000 | 31-12-2023 | SSMAUL E | 1661 | 03-04-2023 |
| 7 | ELIGE VIDA SANA | \$ 52.107.489 | 31-12-2023 | SSMAUL E | 1662 | 03-04-2023 |
| 8 | SAR | \$ 874.098.288 | 31-12-2023 | SSMAUL E | 1681 | 04-04-2023 |
| 9 | SALUD RURAL | \$ 48.805.740 | 31-12-2023 | SSMAUL E | 1682 | 04-04-2023 |
| 10 | CECOSF | \$ 256.477.897 | 31-12-2023 | SSMAUL E | 1683 | 04-04-2023 |
| 11 | ACOMPañAMIENTO | \$ 27.250.165 | 31-12-2023 | SSMAUL E | 1685 | 04-04-2023 |
| 12 | SALUD MENTAL | \$ 22.148.887 | 31-12-2023 | SSMAUL E | 1700 | 04-04-2023 |
| 13 | ESPACIOS AMIGABLES | \$ 14.153.968 | 31-12-2023 | SSMAUL E | 1754 | 06-04-2023 |
| 14 | FORTALECIMIENTO RRHH | \$ 9.656.983 | 31-12-2023 | SSMAUL E | 2075 | 24-04-2023 |
| 15 | CAPACITACIÓN | \$ 7.076.020 | 31-12-2023 | SSMAUL E | 2082 | 24-04-2023 |
| 16 | CUIDADOS PALIATIVOS | \$ 49.081.596 | 31-12-2023 | SSMAUL E | 2083 | 24-04-2023 |
| 17 | MAS ADULTOS MAYORES AUTOVALENTES | \$ 75.178.375 | 31-12-2023 | SSMAUL E | 2084 | 24-04-2023 |
| 18 | REFUERZO COVID | \$ 72.268.620 | 31-12-2023 | SSMAUL E | 2085 | 24-04-2023 |
| 19 | ODONTOLÓGICO INTEGRAL | \$ 89.973.860 | 31-12-2023 | SSMAUL E | 2086 | 24-04-2023 |
| 20 | CHILE CRECE CONTIGO | \$ 46.772.000 | 31-12-2023 | SSMAUL E | 2087 | 24-04-2023 |



Misión cumplida

- CUENTA PÚBLICA 2023 -

| | | | | | | |
|----|--------------------------------|----------------|------------|---------|------|------------|
| 21 | PASMI | \$ 21.934.000 | 31-12-2023 | SSMAULE | 2287 | 04-05-2023 |
| 22 | FONDO DE FARMACIA | \$ 175.824.722 | 31-12-2023 | SSMAULE | 3527 | 05-07-2023 |
| 23 | IMÁGENES DIAGNÓSTICAS | \$ 56.908.168 | 31-12-2023 | SSMAULE | 3528 | 05-07-2023 |
| 24 | RESOLUTIVIDAD | \$ 151.191.358 | 31-12-2023 | SSMAULE | 3529 | 05-07-2023 |
| 25 | MAIS | \$ 18.438.285 | 31-12-2023 | SSMAULE | 3530 | 05-07-2023 |
| 26 | MANTENIMIENTO INFRAESTRUCTURA | \$ 17.560.000 | 31-12-2023 | SSMAULE | 3531 | 05-07-2023 |
| 27 | PROMOCIÓN 2023 | \$ 10.551.851 | 31-12-2023 | SEREMI | 3539 | 05-07-2023 |
| 28 | FENAPS 2023 | \$ 47.454.728 | 31-12-2023 | SSMAULE | 5041 | 25-09-2023 |
| 29 | SALUDABLEMENTE | \$ 2.768.403 | 31-12-2023 | SSMAULE | 5046 | 25-09-2023 |
| 30 | REFUERZO CACU Y CARDIOVASCULAR | \$ 12.443.106 | 31-12-2023 | SSMAULE | 5047 | 25-09-2023 |
| 31 | BUENAS PRÁCTICAS | \$ 9.000.000 | 31-12-2023 | SSMAULE | 5048 | 25-09-2023 |
| 32 | REFUERZO COVID MOD | \$ 28.794.930 | 31-12-2023 | SSMAULE | 5049 | 25-09-2023 |
| 33 | CAMPAÑA INVIERNO | \$ 6.951.503 | 31-12-2023 | SSMAULE | 5050 | 25-09-2023 |
| 34 | FORTALECIMIENTO RRHH MOD | \$ 5.066.170 | 31-12-2023 | SSMAULE | 5051 | 25-09-2023 |
| 35 | MISIONES DE ESTUDIO | \$ 90.070.840 | 31-12-2023 | SSMAULE | 5564 | 19-10-2023 |
| 36 | PAÑALES | \$ 7.866.000 | 31-12-2023 | SSMAULE | 5566 | 19-10-2023 |
| 37 | INCENTIVO RETIRO VOLUNTARIO | \$ 197.765.381 | 31-12-2023 | SSMAULE | 5569 | 19-10-2023 |
| 38 | APG ESPIROMETRO | \$ 2.423.272 | 30-04-2023 | SSMAULE | 6581 | 12-12-2023 |
| 39 | APG BOMBA DE AGUA | \$ 4.000.000 | 30-04-2023 | SSMAULE | 6582 | 12-12-2023 |
| 40 | EXÁMENES LABORATORIO | \$ - | 31-12-2023 | SSMAULE | 6583 | 12-12-2023 |
| 41 | APG OLA DE CALOR | \$ 14.547.535 | 30-04-2023 | SSMAULE | 6860 | 26-12-2023 |



CONVENIOS DEPARTAMENTO DE EDUCACIÓN MUNICIPAL

| DECRETO EXENTO N° | FECHA | CONVENIOS y CONTRATOS AÑO 2022 | VIGENCIA | MONTO |
|-----------------------|------------|--|-----------|---------------|
| Decreto Exento N°494 | 01-02-2023 | CONVENIO ENTRE DIRECCIÓN DE EDUCACIÓN PÚBLICA Y LA I. MUNICIPALIDAD DE PARRAL "MEJORAMIENTO INFRAESTRUCTURA ESCUELA ARRAU MÉNDEZ".- | TERMINADO | \$129,636,414 |
| Decreto Exento N°831 | 21-02-2023 | CONVENIO ACCESO PARA LA VERIFICACIÓN DE DATOS EDUCACIONALES ENTRE MINISTERIO DE EDUCACIÓN Y LA MUNICIPALIDAD DE PARRAL | VIGENTE | 0 |
| Decreto Exento N°560 | 06-02-2023 | CONVENIO CONTINUIDAD TRANSFERENCIA PROGRAMA 4 A 7 | TERMINADO | \$15.743.550 |
| Decreto Exento N°1128 | 10-03-2023 | CONVENIO DE COLABORACIÓN Y TRANSFERENCIA DE RECURSOS" PROGRAMA RESIDENCIA FAMILIAR ESTUDIANTIL ENTRE LA I. MUNICIPALIDAD DE PARRAL Y JUNAEB | TERMINADO | indeterminado |
| Decreto Exento N°1206 | 14-03-2023 | CONVENIO PROGRAMA HABILIDADES PARA LA VIDA II. ENTRE MUNICIPALIDAD DE PARRAL Y JUNAEB | TERMINADO | \$48.000.000 |
| Decreto Exento N°1205 | 14-03-2023 | CONVENIO PROGRAMA HABILIDADES PARA LA VIDA I. ENTRE MUNICIPALIDAD DE PARRAL Y JUNAEB | TERMINADO | \$54.380.000 |
| Decreto Exento N°5536 | 18-10-2023 | CONVENIO FAEP 2023 CON DIRECCIÓN DE EDUCACIÓN PÚBLICA | VIGENTE | \$406,988,000 |
| Decreto Exento N°5537 | 18-10-2023 | CONVENIO DE COLABORACIÓN PROYECTO PARA EL FOMENTO Y DESARROLLO DE TALLERES DEPORTIVOS 2023 CON MINISTERIO DE EDUCACIÓN | TERMINADO | \$5,400,000 |
| Decreto Exento N°5705 | 30-10-2023 | MODIFICACIÓN DE CONVENIO DE DESEMPEÑO Y TRANSFERENCIA DE RECURSOS "LICEOS BICENTENARIOS 2020" CON MINISTERIO DE EDUCACIÓN COLEGIO ALBERTO MOLINA | VIGENTE | indeterminado |
| Decreto Exento N°5948 | 09-11-2023 | MODIFICACIÓN DE CONVENIO DE DESEMPEÑO Y TRANSFERENCIA DE RECURSOS "LICEOS BICENTENARIOS 2019" CON MINISTERIO DE EDUCACIÓN LICEO PABLO NERUDA | VIGENTE | indeterminado |



CONSTITUCIÓN DE CORPORACIONES O FUNDACIONES



CERTIFICADO

ALEJANDRA ROMAN CLAVIJO, Secretaria Municipal, certifica que durante el año 2023 se inscribieron las siguientes Corporaciones, Fundaciones o Asociaciones en el Registro Público que al efecto existe en la Municipalidad de Parral:

| Nº INSCRIPCIÓN | FECHA INSCRIPCIÓN | NOMBRE DE LA ORGANIZACIÓN | TIPO |
|----------------|-------------------|---|-------------|
| 17 | 13/01/2023 | Corporación de Derecho cultural, social, artístico, musical, teatral, fotográfico, audiovisual y deportivo o "Corporación Music, un escenario para todos" | Corporación |
| 18 | 02/10/2023 | Corporación Unidos por Buenos Aires | Corporación |
| 19 | 12/12/2023 | Corporación de Rayuela Parral | Corporación |

Se extiende el presente certificado para la Cuenta Pública Año 2023
Parral, 25 de Marzo de 2023

ALEJANDRA ROMAN CLAVIJO
SECRETARIA MUNICIPAL



**Misión
cumplida**

- CUENTA PÚBLICA 2023 -



*Política de
Recursos
Humanos y
su Aplicación*

MisiónCumplida



CAPÍTULO IX: POLÍTICA DE RECURSOS HUMANOS

EVALUACIÓN POLITICA DE RECURSOS HUMANOS AÑO 2023

En cumplimiento a lo establecido en el artículo 67° letra j de la Ley N° 18.695: “El estado de la aplicación de la Política de Recursos Humanos”.

De acuerdo a la Modificación de la ley Orgánica Constitucional de Municipalidades, introducida mediante la ley 20.922 “Modifica disposiciones aplicables a los funcionarios municipales y entrega nuevas competencias a la SUBDERE”, se agrega un nuevo instrumento de planificación “**La Política de Recursos Humanos**”, la cual deberá contener a lo menos, los mecanismos de reclutamiento y selección; promoción y capacitación, y egreso, así como los planes pilotos estimados necesarios para mejorar el desempeño laboral.

Por lo expuesto, se da cuenta del estado de aplicación de la Política de Recursos Humanos durante el año 2023.

POLÍTICA DE RECURSOS HUMANOS ILUSTRE MUNICIPALIDAD DE PARRAL

Estado de Avance

El continuo cambio percibido en la sociedad, el pensamiento de las personas, la conectividad, las tecnologías de información, la participación ciudadana, entre otros, vaticinan con claridad, la compleja situación que deben enfrentar los servicios públicos, y en especial los municipios, para responder a las diversas demandas que los habitantes de la comuna realizan.

La Política de Recursos Humanos, busca orientar las decisiones que deben tomar relacionadas a su gestión municipal, no sólo decisiones para el personal, sino más bien acuerdos con el personal, en el constante desarrollo y solidez a nivel organizacional.



Criterios Generales

La Política de Recursos Humanos de la Ilustre Municipalidad de Parral, ha seguido lo planteado por Organismos del Estado en lo referente a Políticas de Capital Humano en el ámbito Público, en el marco de la Modernización de la Gestión Pública. Según ésta, existen principios orientadores fundamentales para la modernización del aparato estatal, los cuales son considerados válidos para la Ilustre Municipalidad de Parral.

- **Probidad y Responsabilidad**, entendiéndose esto como la conducta laboral correcta, basada en los valores de la honestidad, integridad y lealtad, en concordancia con la misión institucional.
- **Igualdad y No Discriminación**, entendiéndose este punto como la erradicación de toda distinción realizada a algún usuario en cuanto al servicio público brindado y a la calidad de la atención, así como el acceso a la información sobre su organización y gestión. Lo anterior también explicado por un enfoque de género por igualdad, no existiendo diferencia entre los usuarios.
- **Accesibilidad y Simplificación**, entendiéndose este criterio como la constante búsqueda de alternativas, que hagan más simples los trámites realizados para los usuarios y a su vez generar conductos estándares claros que simplifiquen la comprensión por toda la comunidad.
- **Gestión Participativa**, entendiéndose este principio como la necesidad de generar espacios de coordinación y participación tanto ciudadana como de los funcionarios municipales por medio de las cuales se pretende hacer partícipe todas las opiniones de los actores involucrados en la gestión.
- **Eficiencia y Eficacia**, optimización de recursos en el servicio brindado, siendo este de calidad, con precisión y en el menor tiempo posible.



Objetivos Generales de la Política de RR.HH

Establecer las bases generales y específicas para la selección, mantenimiento y desarrollo de las personas que trabajan en la Ilustre Municipalidad de Parral. En términos generales, la Política de Recursos Humanos será guía para la administración, coordinación y dirección de la gestión de personas.

Generar precedentes para la discusión y desarrollo de políticas en torno a temas estratégicos tales como: Clima Laboral, Trabajo en Equipo, Gestión y Desarrollo Organizacional, entre otros. Promover un sentido de participación de todos los funcionarios a través del diálogo constructivo desarrollado en reuniones de coordinación departamentales e interdepartamentales.

La Política de Recursos Humanos considera tres ejes prioritarios de trabajo con sus distintas dimensiones, las cuales se presentan a continuación:





En relación a los ejes descritos; en el primer eje, tenemos acciones concretas. **Durante el año 2023, se realizaron 2 concursos públicos, para proveer los siguientes cargos:**

- ✓ Secretario Abogado Juzgado de Policía Local
- ✓ Profesional 11°
- ✓ Administrativo 17°
- ✓ 2 cargos de Auxiliar 17°

Dichos concursos se efectuaron para realizar la fijación de planta municipal, la cual se informó en la cuenta pública del año anterior, acogéndose a la ley N° 20.922. Esta fijación, se concretó en gran parte en el año 2021, finalizando ya el año 202, quedando actualmente con una planta municipal de 115 funcionarios municipales, la que busca satisfacer las necesidades de personal en las distintas áreas.

En el segundo eje de la política, esto es, el constante trabajo en el mantenimiento del personal, específicamente en el cumplimiento del proceso de pago de remuneraciones, en forma oportuna y constante, tanto en las remuneraciones mensuales, donde se incorporan el pago de trabajos extraordinarios, y el pago asociado al cumplimiento de las metas de gestión del año 2023, el cumplimiento de las obligaciones previsionales, y las obligaciones voluntarias. Además, se realizaron en el año 2023 todos los ascensos pendientes con su respectivo pago retroactivo a los funcionarios que fueron beneficiados.

Este eje también considera, el aporte en beneficios que otorga el bienestar, el cual durante el año 2023 se materializó en diferentes aportes, el más importante de estos es el Seguro de Salud complementario para el afiliado y sus respectivas cargas, que es de gran ayuda especialmente en el tema dental. Pero durante el año 2023, también se realizó un convenio con la Óptica y la Farmacia Comunal, para darle descuentos y facilidades de pago a los miembros del Comité de Bienestar.

En el eje de desarrollo de Recursos Humanos, específicamente en el tema de capacitación, diferentes departamentos realizaron capacitación según el aforo permitido, por la

Pandemia que nos afecta. **Logrando una gran participación de los funcionarios, los que fueron capacitados en las siguientes materias:**



- **Recursos Humanos:** Procesos administrativos, licencias médicas, decretos de horas extras, etc.
- **Administración y Finanzas:** Manejo del sistema de contabilidad.
- **Control:** capacitación en el proceso de confección de las nóminas de la Ley de Transparencia.
- **Adquisiciones:** capacitación en relación a las contrataciones y compras públicas, dirigido a cada departamento y a los proveedores.

En relación con los procesos de evaluación se trabajó de acuerdo con la normativa vigente, avanzando en procesos pendientes, los cuales facilitan las decisiones en relación con los procesos de promoción los cuales se terminarán en el año 2023, específicamente por capacidad presupuestaria.

En relación, a los procesos de desvinculación, se informa que no desvincularon a 7 funcionarios en el año 2023 en calidad a Contrata.

De acuerdo con la Resolución Exenta N°10.406 del 2 de octubre del año 2023 de la SUBDERE, es que salieron beneficiados para el incentivo al retiro voluntario cuatro funcionarios, don José Luis Soto Gavilán Sra. Berta Leiva Mena, Sra. Gladys Vásquez Barrera y Sra. Ana Henríquez Muñoz. Cabe destacar que estas dos últimas, desistieron del beneficio.



**Misión
cumplida**

- CUENTA PÚBLICA 2023 -

*Departamento
Administrativo
de Educación
Municipal*

MisiónCumplida



CAPÍTULO X: DEPARTAMENTO ADMINISTRATIVO DE EDUCACIÓN MUNICIPAL – DAEM

SECCIÓN SOCIAL

El Departamento de Educación Municipal de Parral, cuenta con una sección social **que parte en el año 2015 y** que agrupa a todos los programas y equipos multidisciplinarios de trabajo del área social, para prestar un mejor servicio a la comunidad educativa.

Dentro de los programas que se ejecutan en la Sección Social y Apoyo del Estudiante se encuentran: Coordinación comunal convivencia escolar, programa de salud del estudiante, programa de alimentación (PAE), tarjeta TNE, Habilidades para la Vida I y II, programa 4 a 7, residencia familiar, fa Sistema de Admisión Escolar (SAE), pro retención, Triple P.

Desde la creación de la sección social además de los programas que ya se trabajan, en esta unidad se postulan y ejecutan programas emergentes del área que inyectan recursos a la comuna y van en directo beneficio de nuestros estudiantes; como por ejemplo en el 2023 que se ejecutó el programa de reactivación y revinculación educativa, que tendrá continuidad este 2024, que permite reincorporar alumnos desertores del sistema educativo.

ÁREA CONVIVENCIA ESCOLAR

Desde el año 2000, aproximadamente, se coordina a los establecimientos educacionales creando condiciones que favorezcan la sana convivencia escolar, para disminuir las situaciones de violencia y mejorar las condiciones de aprendizaje.

El área de convivencia escolar en el DAEM está a cargo de un encargado comunal de convivencia escolar, quien a su vez es parte de una red comunal, provincial y regional desta misma área.

En el área de convivencia escolar se han realizado cambios relevantes en el trabajo, partiendo por adecuar el perfil de los encargados, quienes hasta el año 2014 eran inspectores generales en los establecimientos educacionales; cargo que no era compatible con el rol que debe desempeñar.



Se crea una red activa de encargados de convivencia escolar de establecimientos educacionales.

Todos los establecimientos cuentan con sus planes de gestión de convivencia escolar.

Desde el DAEM se actualizan reglamentos internos de convivencia escolar y protocolos de acción exigidos en circulares emitidas por la superintendencia de educación, gracias al trabajo del coordinador comunal de convivencia y equipo jurídico.

Se realiza atención de casos, derivaciones y visitas a solicitud de los establecimientos durante todo el año.

El coordinador comunal de convivencia escolar participa de forma activa en la red de encargados a nivel provincial, que nos permite hacer un trabajo ajustado a todas las exigencias ministeriales.

Anualmente se han realizado capacitaciones a los distintos estamentos de la comunidad educativa, desde el área de convivencia escolar, para mantener a los equipos actualizados y con herramientas para el trabajo en esta área.

Todos los encargados de convivencia escolar de los establecimientos municipales tienen acciones destinadas a toda la comunidad educativa, docentes, alumnos, apoderados en promover la buena convivencia, que son ejecutados en cooperación con profesionales de la sección social.





PROGRAMA DE RETENCIÓN ESCOLAR

Este programa surge a partir de la Ley N°19.873 y es reglamentado por el Decreto Supremo N°216/2003 del Ministerio de Educación, y consiste en una transferencia que se paga a los sostenedores de establecimientos municipales, regidos por el Decreto Ley N°3.166 de 1980, por haber logrado la retención de los alumnos que estén cursando entre 7° básico y 4° medio. Esta subvención es un incentivo para que los sostenedores desarrollen acciones en pos de lograr retener a sus alumnos en el sistema.

Permite atender el conjunto de factores asociados a la deserción, las escuelas, con un profesional encargado del programa, quien se preocupa del seguimiento, asistencia y las necesidades de los alumnos. En la misma escuela se coordinan las acciones necesarias a ejecutar con el alumno o la familia. Se solicita apoyo al DAEM cuando el establecimiento no cuenta con los profesionales que se requieren para acciones específicas. Desde el DAEM se monitorean y apoyan las acciones ejecutadas por los establecimientos educacionales.





PROGRAMA DE 4 A 7 SERNAMEG

El Servicio Nacional de la Mujer y Equidad de Género, SERNAMEG, ha implementado un programa de cuidado y protección de niñas y niños, después de la jornada escolar, denominado Programa 4 a 7, siguiendo con sus procesos **desde el año 2015 hasta la actualidad.**

La implementación de este programa se realiza en el marco del Área Mujer y Trabajo, del SERNAMEG, cuyo objetivo es el de contribuir a la autonomía de las mujeres, mediante el desarrollo de sus capacidades para la empleabilidad y el emprendimiento.

Objetivos: Promover procesos de formación, empoderamiento y reflexión para fortalecer el perfil de las participantes en tanto, mujeres trabajadoras a través de talleres y del vínculo con la oferta programática territorial; y Fortalecer el desarrollo integral de niños y niñas, a través del apoyo educativo, mediante la implementación de talleres temáticos, lúdicos y/o creacionales, con enfoque de género.

El programa tiene como población objetivo a niños y niñas de 6 a 13 años, cuyas madres o cuidadoras, estén en busca de ocupación, trabajando o capacitándose, para así otorgarles la ayuda necesaria para el desarrollo y cumplimiento de funciones en el ámbito laboral.

El Programa integra alumnos de todos los establecimientos educacionales de la comuna. Actualmente contamos con una cobertura de 40 niños y niñas y 29 mujeres.

| | |
|--------------------|---------------------------|
| Cobertura Total | 40 niños/as 29 mujeres |
| PARTICIPANTES 2023 | 31 alumnos |
| Aporte de SERNAMEG | \$15.735.550 |

El Programa, durante el año 2024, se ejecuta en la escuela Luis Armando Gómez, Comuna de Parral.



PROGRAMA HABILIDADES PARA LA VIDA I

Se desarrolla con estudiantes desde Primer Nivel de Transición en educación parvularia (pre kínder) hasta 4° año de educación básica, cuyo objetivo es favorecer en niños y niñas la adaptación exitosa en la primera etapa de vida escolar, mediante el desarrollo de competencias y habilidades sociales, cognitivas y afectivas.

El programa se ejecutaba en 10 establecimientos educacionales municipales de la comuna. En el año 2022, JUNAEB generó un incremento de cobertura; dados los buenos resultados obtenidos en su ejecución, Parral fue una de las comunas seleccionadas para participar del proceso. Actualmente el programa beneficia a 12 establecimientos educacionales, brindando apoyo a niños/as, apoderados, docentes, equipo directivo y asistentes de la educación.

Los establecimientos educacionales adscritos al programa son: Arrau Méndez, José Matta Callejón, Luis Armando Gómez, Nider Orrego Quevedo, Liceo Bicentenario Pablo Neruda, Santiago Urrutia Benavente, El Libertador, Francisco Maureira, Francisco Pérez Lavín, Ignacio Urrutia De La Sotta, Liceo Bicentenario Alberto Molina Castillo y Armando Guzmán Morales.

Las acciones son ejecutadas por un equipo multidisciplinario integrado por asistentes sociales, psicólogo y docente.





PROGRAMA HABILIDADES PARA LA VIDA II

Para dar continuidad al trabajo del programa habilidades para la vida I, nace habilidades para la vida II, en un convenio entre la Municipalidad con JUNAEB, en el año 2015, para ser ejecutado en el segundo ciclo básico, con estudiantes desde 5° hasta 8° año de educación básica, y su objetivo es favorecer el logro de una buena convivencia escolar y bienestar psicosocial, mediante un programa de intervención en salud mental escolar para el desarrollo de competencias y habilidades sociales, cognitivas y afectivas.

El programa es ejecutado en 10 establecimientos educacionales municipales, brindando apoyo a niños/as, apoderados, docentes, equipo directivo y asistentes de la educación.

Los establecimientos educacionales adscritos al programa son: Liceo Bicentenario Pablo Neruda, Arrau Méndez, José Matta Callejón, Luis Armando Gómez, Nider Orrego Quevedo, Santiago Urrutia Benavente, El Libertador, Francisco Maureira, Francisco Pérez Lavín e Ignacio Urrutia de La Sotta.

COBERTURA

El programa Habilidades para la Vida II, se encuentra instaurado en 10 establecimientos Educacionales Municipalizados de la comuna de Parral:

| RBD | DV | ESTABLECIMIENTOS | N° PROFESORES POR NIVEL | | | | TOTAL Profesores | CURSOS | | | | TOTAL Estudiantes |
|------|----|----------------------------|-------------------------|------|------|------|------------------|--------|------|------|------|-------------------|
| | | | 5°EB | 6°EB | 7°EB | 8°EB | | 5°EB | 6°EB | 7°EB | 8°EB | |
| 3389 | 8 | Santiago Urrutia Benavente | 1 | 1 | 1 | 1 | 4 | 33 | 16 | 26 | 25 | 100 |
| 3390 | 1 | Luis Armando Gómez | 1 | 1 | 1 | 1 | 4 | 42 | 34 | 44 | 34 | 154 |
| 3393 | 6 | Arrau Méndez | 1 | 1 | 1 | 1 | 4 | 30 | 25 | 30 | 29 | 114 |



| | | | | | | | | | | | | |
|-----------------------|---|-----------------------------|-------------------------|---|-----------|----------------------|----------|--------------|----|----|----|-----|
| 3398 | 7 | José Matta Callejón | 1 | 1 | 1 | 1 | 4 | 35 | 33 | 35 | 31 | 134 |
| 3395 | 2 | Nider Orrego Quevedo | 2 | 2 | 2 | 1 | 7 | 58 | 60 | 60 | 42 | 220 |
| 16469 | 0 | Pablo Neruda | 2 | 2 | 2 | 2 | 8 | 82 | 91 | 84 | 81 | 338 |
| 3400 | 2 | El Libertador | 1 | 1 | 1 | 1 | 4 | 15 | 22 | 22 | 9 | 68 |
| 3404 | 5 | Ignacio Urrutia de la Sotta | 1 | 1 | 1 | 1 | 4 | 15 | 18 | 16 | 20 | 69 |
| 3408 | 8 | Francisco Maureira | 1 | 1 | 1 | 1 | 4 | 10 | 12 | 5 | 5 | 32 |
| 3402 | 9 | Francisco Pérez Lavín | 1 | 1 | 1 | 1 | 4 | 17 | 14 | 27 | 17 | 75 |
| Total Escuelas | | 10 | Total Profesores | | 47 | Total alumnos | | 1.304 | | | | |

Son beneficiarios del Programa los escolares de 5°, 6°, 7° y 8° año básico, sus apoderados, docentes y directivos de estos Establecimientos Educativos.

El programa HPVII, ha sido implementado en la comuna, desde el mes de Julio del 2015, comenzando desde ese entonces el desarrollo de las diferentes actividades planificadas.



REMODELACIÓN DE CUATRO JARDINES INFANTILES Y SALAS CUNAS VTF: “PASITOS”; “CARIÑOSITOS DE ARRAU MÉNDEZ”; “RAYITO DE SOL” Y “DULCES SONRISAS”.

A través de cuatro proyectos postulados por la Municipalidad de Parral, **durante los años 2020-2021** y financiados con fondos del subtítulo 33 de JUNJI, se remodelaron en su totalidad, cuatro Jardines Infantiles y Salas Cunas que beneficiaron a las familias de los sectores populosos de la comuna: Los Tulipanes, Arrau Méndez, Buenos Aires y Viña del Mar.

La Sra., Alcaldesa, Paula Retamal Urrutia, durante toda su gestión destacó por su compromiso en la gestión de proyectos e iniciativas que permiten brindar mejores condiciones a la educación en la primera infancia, y que se desarrollen en ambientes que generen bienestar, tranquilidad y confianza a las familias.

El proyecto incluyó la remodelación total de la edificación de los cuatro establecimientos VTF, con hermosos patios de juegos, aires acondicionados, ventanas con termo paneles y bodega, entre muchos otros espacios, que brindan una capacidad de atención para párvulos de los niveles de sala cuna y niveles medios de la educación Parvularia, proporcionando una atención educativa cómoda y segura para los niños y niñas que se atienden.

Los Jardines Infantiles y Salas Cunas VTF de la comuna se han destacado por ser establecimientos educacionales promotores de la Salud, de movimiento y vida activa, cuidados del medio ambiente, indagación científica y amigo de la lactancia materna.

Sus proyectos educativos abren posibilidades de desarrollo integral, generando espacios de creatividad e incremento de las habilidades de los niños y niñas menores de cuatro años, fomentando el desarrollo de la autonomía, la imaginación y la socialización.



JARDÍN INFANTIL "PASITOS", ANTES DE LA REMODELACIÓN

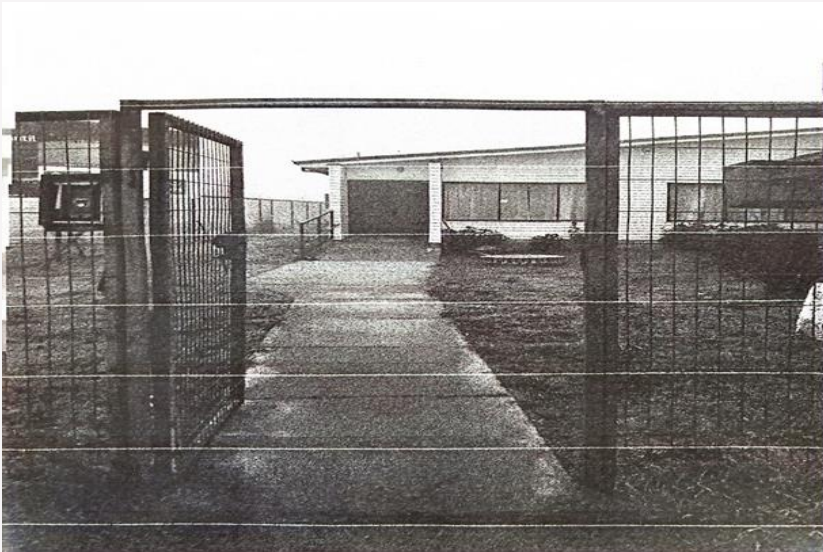

ACTUALMENTE CON INTERVENCIÓN PROYECTO SUBTÍTULO 33





**Misión
cumplida**
- CUENTA PÚBLICA 2023 -

JARDÍN “CARIÑOSITOS” DE ARRAU MÉNDEZ, ANTES DE LA REMODELACIÓN



ACTUALMENTE CON INTERVENCIÓN PROYECTO SUBTÍTULO 33





JARDÍN "RAYITO DE SOL", ANTES DE LA REMODELACIÓN



ACTUALMENTE CON INTERVENCIÓN PROYECTO SUBTÍTULO 33





Misión cumplida
- CUENTA PÚBLICA 2023 -

JARDÍN “DULCES SONRISAS”, ANTES DE LA REMODELACIÓN



ACTUALMENTE CON INTERVENCIÓN PROYECTO SUBTÍTULO 33





MATRÍCULA ESTABLECIMIENTOS MUNICIPALES - EVOLUCIÓN MENSUAL AÑO 2023

EFICIENCIA INTERNA ESTABLECIMIENTOS MUNICIPALIZADOS AÑO ESCOLAR 2023

| N° | ESCUELA | RBD | RETIRADOS | PROMOVIDOS | REPROBADOS |
|--------------|------------------------------------|----------|------------|-------------|------------|
| 1 | Liceo Bicentenario Pablo Neruda | 16469-0 | 43 | 973 | 13 |
| 2 | Liceo Federico Heise Marti | 3387-1 | 99 | 796 | 49 |
| 3 | Esc. Níder Orrego Quevedo | 3395-2 | 27 | 405 | 10 |
| 4 | Esc. Luis Armando Gómez Muñoz | 3390 -1 | 55 | 285 | 13 |
| 5 | Esc. José Matta Callejón | 3398-7 | 21 | 262 | 6 |
| 6 | Esc. Santiago Urrutia Benavente | 3389-8 | 19 | 93 | 2 |
| 7 | Esc. Arrau Méndez | 3393-6 | 14 | 210 | 5 |
| 8 | Liceo Bic. Alberto Molina Castillo | 3400-2 | 18 | 194 | 18 |
| 9 | Esc. El Libertador | 3401-0 | 12 | 127 | 1 |
| 10 | Esc. Francisco Pérez Lavín | 3402-9 | 8 | 136 | 3 |
| 11 | Esc. Ignacio Urrutia de la Sotta | 3404-5 | 5 | 60 | 2 |
| 12 | Esc. Francisco Maureira Urrutia | 3408-8 | 16 | 59 | 0 |
| 13 | Esc. Villa Reina | 3413-4 | 1 | 33 | 0 |
| 14 | Esc. Armando Guzman Morales | 3405-3 | 7 | 31 | 1 |
| 15 | Esc. La Fortuna | 3429-0 | 0 | 22 | 0 |
| 16 | Esc. El Ciénago | 3419-3 | 1 | 15 | 0 |
| 17 | Esc. Juan Bulnes Aldunate | 3421-5 | 0 | 5 | 0 |
| 18 | Esc. Carlos Zúñiga Fuentes | 3406-1 | 0 | 4 | 0 |
| 19 | Esc. Rafael Retamal López | 3418 - 5 | 0 | 4 | 0 |
| 20 | Esc. Juanita Zúñiga Fuentes CEIA | 3396-0 | 75 | 113 | 84 |
| 21 | Esc. Remigio Agurto Fuentes | 20600-8 | 15 | 28 | 1 |
| TOTAL | | | 436 | 3855 | 208 |



| NIVELES EDUCATIVOS | MATRICULA 2023 |
|---|-----------------------|
| EDUCACION MEDIA HC DIURNA | |
| 1° Medio | 399 |
| 2° Medio | 287 |
| 3° Medio | 125 |
| 4° Medio | 118 |
| EDUCACION TECNICO PROFESIONAL DIURNA | |
| 3° Medio TP | 139 |
| 4° Medio TP | 113 |
| EDUCACION EPJA | |
| Nivel 1 (1° a 4° básico) | 5 |
| Nivel 2 (5° y 6° básico) | 1 |
| Nivel 3 (7° y 8° básico) | 39 |
| Nivel 1 (1° y 2° Medio) | 46 |
| Nivel 2 (3° y 4° Medio) | 32 |
| Educ. Media TP 1° y 2° Electricidad | 26 |
| Educ. Media TP 1° y 2° Atención de Párvulos | 22 |
| 3° Educ. Media TP Electricidad | 12 |
| 3° Educ. Media TP Atención de Párvulos | 12 |
| 4° Educ. Media TP Electricidad | 12 |
| 4° Educ. Media TP Atención de Párvulos | 7 |



RESULTADOS PROGRESIVOS DEL SIMCE COMUNAL.

| RESULTADOS DEL SIMCE | | 4ºBASICO | | | | | | | | | | | | | | | | 2ºMED | | | | | | | | |
|----------------------|-----------------------------|----------|-----|------|-----|------|-----|------|-----|------|-----|------|-----|-----|-----|-----|-----|-------|-----|-----|-----|-----|-----|-----|-----|--|
| | | 2015 | | 2016 | | 2017 | | 2018 | | 2022 | | 2023 | | | | | | 2023 | | | | | | | | |
| COD | ESCUELA / COLEGIO / LICEO | LEN | MAT | LEN | MAT | LEN | MAT | LEN | MAT | LEN | MAT | LEN | +/- | Dif | MAT | +/- | Dif | PRO | Dif | LEN | +/- | MAT | +/- | PRO | Dif | |
| 1 | VILLA REINA | 290 | 280 | 296 | 296 | 286 | 238 | 266 | 267 | 266 | 252 | 337 | 71 | 60 | 326 | 74 | 58 | 332 | 59 | | | | | | | |
| 2 | IGNACIO URRUTIA DE LA SOTTA | 215 | 228 | 253 | 253 | 292 | 266 | 250 | 257 | 294 | 282 | 306 | 46 | 29 | 303 | 56 | 35 | 305 | 32 | | | | | | | |
| 3 | FRANCISCO PEREZ LAVÍN | 242 | 240 | 314 | 314 | 266 | 250 | 220 | 197 | 279 | 267 | 281 | 2 | 4 | 284 | 17 | 16 | 283 | 10 | | | | | | | |
| 4 | LA FORTUNA | | | | | 204 | | | | 219 | 209 | 277 | 26 | 0 | 281 | 44 | 13 | 279 | 7 | | | | | | | |
| 5 | EL LIBERTADOR | 254 | 274 | 245 | 245 | 280 | 266 | 261 | 240 | 249 | 229 | 252 | -8 | -25 | 257 | 10 | -11 | 255 | -18 | | | | | | | |
| 6 | ALBERTO MOLINA BIC. | 249 | 258 | 243 | 209 | 271 | 263 | 278 | 237 | 255 | 244 | 261 | 6 | -16 | 236 | -8 | -32 | 249 | -24 | 215 | -25 | 237 | -7 | 226 | -13 | |
| 7 | ARMANDO GUZMAN | 256 | 243 | 253 | 253 | 308 | 310 | 268 | 215 | 224 | 212 | | | | | | | | | | | | | | | |
| 8 | CARLOS ZUÑIGA | | | | | | | | | 280 | 237 | | | | | | | | | | | | | | | |
| 9 | EL CIENAGO | | | | | | | | | 284 | 259 | | | | | | | | | | | | | | | |
| 10 | FRANCISCO MAUREIRA | 276 | 290 | 235 | 235 | 253 | 233 | 266 | 227 | 284 | 259 | | | | | | | | | | | | | | | |
| 11 | JUAN BULNES ALDUNATE | | | | | | | | | 290 | 259 | | | | | | | | | | | | | | | |
| 12 | RAFAEL RETAMAL | | | | | 284 | 190 | | | | | | | | | | | | | | | | | | | |
| 13 | SANTIAGO URRUTIA | 239 | 266 | 236 | 214 | 303 | 277 | 310 | 298 | 240 | 244 | 338 | 87 | 61 | 327 | 83 | 59 | 333 | 60 | | | | | | | |
| 14 | PABLO NERUDA BIC. | 250 | 249 | 256 | 226 | 261 | 256 | 270 | 261 | 273 | 255 | 274 | 14 | -3 | 268 | 21 | 0 | 271 | -1 | | | | | | | |
| 15 | JOSE MATTIA CALLEJON | 259 | 237 | 260 | 255 | 261 | 236 | 263 | 236 | 280 | 257 | 261 | 1 | -16 | 233 | -14 | -35 | 247 | -25 | 255 | 28 | 254 | 27 | 255 | 16 | |
| 16 | ARRAU MÉNDEZ | 231 | 227 | 259 | 255 | 252 | 229 | 257 | 243 | 239 | 217 | 246 | -6 | -31 | 238 | 21 | -30 | 242 | -30 | | | | | | | |
| 17 | NIDER ORREGO QUEVEDO | 239 | 242 | 234 | 222 | 254 | 235 | 279 | 252 | 249 | 229 | 248 | -12 | -29 | 236 | -11 | -32 | 242 | -30 | | | | | | | |
| 18 | LUIS ARMANDO GÓMEZ | 234 | 230 | 249 | 259 | 233 | 220 | 239 | 206 | 227 | 217 | 238 | -13 | -39 | 223 | -14 | -45 | 231 | -42 | | | | | | | |
| 19 | LICEO FEDERICO HEISE | | | | | | | | | | | | | | | | | | | 237 | 10 | 233 | 6 | 235 | -4 | |
| 21 | R.AGURTO FUENTES | | | | | | | | | | | | | | | | | | | | | | | | | |
| 22 | CEIA | | | | | | | | | | | | | | | | | | | | | | | | | |
| 20 | SOLANO CASTILLO TAPIA | | | | | | | | | | | | | | | | | | | | | | | | | |
| PROMEDIO COMUNAL | | 249 | 251 | 256 | 250 | 267 | 244 | 264 | 241 | 260 | 241 | 277 | | | 268 | | | | | 236 | | 241 | | 239 | | |
| | | | | | | | | | | | | 272 | | | | | | 239 | | | | | | | | |

EVALUACIONES EFECTUADAS POR EL MINISTERIO DE EDUCACIÓN

El DIA es el Diagnóstico Integral de Aprendizajes, que pone a disposición la Agencia de Calidad a todos los establecimientos educacionales del país, mediante una plataforma web.

A pesar que ésta es una herramienta evaluativa de uso voluntario; entre otras razones, debido a que la pandemia estos últimos años ha impedido tomar el SIMCE, a nivel comunal se ha tomado la decisión que todos los establecimientos la apliquen en los 3 momentos para los que fue diseñada.

Esta decisión se fundamenta en que sus resultados le permiten a los docentes directivos, equipos técnico pedagógicos y docentes de aula, monitorear los aprendizajes de sus alumnos, a través de una evaluación externa; monitoreo que debe ser ocupado para tomar decisiones para la re-enseñanza en los diferentes niveles de responsabilidad.

El DIA entrega resultados en el Área Académica (Lenguaje, Matemática e Historia), desde 2º EB hasta 2º EM y en el área socioemocional. Los periodos de aplicación son: Diagnóstico, Monitoreo Intermedio y Evaluación de Cierre.



RESULTADOS ACADÉMICOS DIAGNÓSTICO INTEGRAL DE APRENDIZAJE (DIA)- PERÍODO CIERRE, 2023 DIA PERÍODO CIERRE LENGUAJE - CONSOLIDADO COMUNAL 2023

Resultados comunales DIA CIERRE LENGUAJE, 2023, consolidado

| DATOS ADMINISTRATIVOS | | | | % PROMEDIO RESPUESTAS POR HABILIDAD | | |
|-----------------------|-------------|--------------------------|---------------------------------|-------------------------------------|--------------------------|-------------|
| Curso | Matrícula | N° estudiantes evaluados | % estudiantes que rindieron DIA | Localizar | Interpretar y relacionar | Reflexionar |
| 2°EB | 392 | 328 | 92% | 71% | 62% | 54% |
| 3°EB | 371 | 348 | 91% | 60% | 68% | 33% |
| 4°EB | 333 | 309 | 96% | 76% | 69% | 46% |
| 5°EB | 369 | 329 | 66% | 69% | 62% | 56% |
| 6°EB | 366 | 350 | 96% | 57% | 50% | 43% |
| 7° EB | 392 | 327 | 95% | 61% | 57% | 47% |
| 8°EB | 347 | 342 | 93% | 57% | 51% | 38% |
| 1°EM | 391 | 350 | 91% | 50% | 42% | 37% |
| 2°EM | 290 | 236 | 82% | 50% | 53% | 59% |
| | 3251 | 2919 | 89% | 61% | 57% | 46% |

Resultados comunales DIA CIERRE MATEMÁTICA, 2023, consolidado

| DATOS ADMINISTRATIVOS | | | | % PROMEDIO RESPUESTAS POR EJES | | | | |
|-----------------------|-------------|----------------------|-------------------------|--------------------------------|--------------------|------------|------------|------------------------|
| Curso | Matrícula | N° Establ. evaluados | % Estudiantes rindieron | Números y operaciones | Patrones y álgebra | Geometría | Medición | Datos y probabilidades |
| 3° EB | 371 | 341 | 84% | 68% | 79% | 82% | 89% | 66% |
| 4° EB | 333 | 303 | 92% | 59% | 55% | 53% | 60% | 64% |
| 5° EB | 369 | 338 | 91% | 57% | 43% | 70% | 52% | 51% |
| 6° EB | 366 | 338 | 92% | 40% | 39% | 55% | 41% | 35% |
| 7° EB | 391 | 364 | 93% | 40% | 48% | 40% | 11% | 47% |
| 8° EB | 347 | 312 | 89% | 45% | 37% | 29% | 32% | 45% |
| 1° EM | 391 | 286 | 72% | 45% | 34% | 17% | 46% | 32% |
| 2°EM | 290 | 234 | 80% | 49% | 30% | 19% | 22% | 20% |
| | 2858 | 2516 | 87% | 51% | 46% | 46% | 44% | 45% |



SECCIÓN INFRAESTRUCTURA Y RECONOCIMIENTO OFICIAL.

En el mes de mayo del año 2023, se implementa La Sección Infraestructura y Reconocimiento Oficial (RECOFI), perteneciente al Departamento de Educación Municipal de la Ilustre Municipalidad de Parral, Región del Maule, Chile. Tiene el compromiso de mejorar la calidad de la educación y garantizar el acceso a ella, a través de la gestión eficiente de la infraestructura educativa y el fomento del proceso de reconocimiento oficial de los establecimientos educativos.

VISIÓN

Ser una sección líder en la planificación, gestión y ejecución de proyectos de infraestructura educativa, reconocida por su eficiencia, innovación y compromiso con la comunidad educativa.

MISIÓN

La Sección Infraestructura y Reconocimiento Oficial (RECOFI) tiene como misión brindar un servicio de calidad en la planificación, ejecución, gestión y mantenimiento de la infraestructura educativa, otorgando reconocimiento oficial a establecimientos educativos, con el fin de contribuir al mejoramiento de la calidad educativa de la comuna.

Proyectos que a continuación se muestran en la tabla ascienden a la suma de \$820.813.441. Se debe considerar que actualmente se encuentran en postulación dos proyectos más que bordean un monto cercano a los \$400.000.000.

| ID DEL PROYECTO | ESTADO | NOMBRE DEL PROYECTO | MONTO |
|---------------------|-------------------------|--|---------------|
| 1-TP-2019-132 | Elegible | Equipamiento TP 5.0 electricidad | \$99.996.062 |
| 1-FAEP2019-2021-601 | Elegible | Conservación Liceo Bicentenario Pablo Neruda | \$109.455.999 |
| 1-FAEP2020-2022-227 | Elegible | Conservación de SS.HH damas , SS. HH varones y techumbre ESC. José Matta Callejón. | \$56.545.304 |
| 1-FAEP-19-2020-1151 | En corrección Municipal | Levantamiento y diseño de la normalización del sistema eléctrico y red de datos Esc. Armando Guzmán Morales. | \$1.284.731 |
| 1-MI5-2019-98 | Financiado | Conservación Colegio Pablo Neruda | \$179.226.892 |



| | | | |
|--------------------|------------|--|---------------|
| 1-COVID19-2020-265 | Financiado | Conservación camarines Liceo Bicentenario Pablo Neruda | \$40.803.015 |
| 1-COVID19-2020-266 | Financiado | Conservación baños Esc. Luis Armando Gómez | \$34.924.308 |
| 1-FAEP19-2021-19 | Financiado | Diseño de proyectos de conservación de baños y comedor Liceo Bicentenario Pablo Neruda | \$2.370.000 |
| 1-CONEC21-2021-162 | Financiado | Habilitación aulas conectadas Esc. Luis Armando Gómez | \$6.760.000 |
| 1-C32021-209 | Financiado | Conservación emergencia Esc. La Fortuna | \$159.810.716 |
| 1-EME-2022-649 | Financiado | Conservación emergencia infraestructura Esc. Luis Armando Gómez. | \$129.636.414 |

TRANSPORTE ESCOLAR

Para el año 2023, la Oficina de Movilización (Transporte Escolar), perteneciente a este DAEM, trabajó intensamente para dar cumplimiento al Transporte Escolar para nuestros estudiantes de la comuna, y que pertenecen a establecimientos Municipalizados y que reciben este beneficio para los sectores más apartados de la comuna y con ello alivianar a nuestros apoderados el costo que significa el traslado de sus hijos a los respectivos establecimientos. Es por ello que el Departamento de Educación, en conjunto con el Municipio, realizan una ardua tarea para poder ayudar a nuestras familias, para que sus hijos reciban de manera igualitaria, la oportunidad de estudiar y ser futuros profesionales.

Este beneficio aporta en un 90% de la necesidad para los alumnos de cada establecimiento que requieren del traslado, desde su hogar al colegio y del colegio al hogar, de manera totalmente gratuita durante todo el periodo educativo y con toda la seguridad que este servicio entrega a los estudiantes



TABLA RESUMEN DEL COSTO REALIZADO EN EL AÑO 2023

| | |
|---------------------------------------|--|
| MONTO DE LA INVERSION AÑO 2023 | \$ 353.000.000.- |
| BENEFICIARIOS DEL PROGRAMA | 90% BENEFICIARIOS DEL TRANSPORTE ESCOLAR RURAL PARA ALUMNOS DE ESCUELAS Y COLEGIOS MUNICIPALIZADOS DE LA COMUNA. |
| FUENTE FINANCIAMIENTO | FAEP /SEP/PRESUPUESTO DAEM.- |
| PERIODO DE EJECUCION | MARZO A DICIEMBRE AÑO 2023 |
| ESTABLECIMIENTOS BENEFICIADOS | 10 ESTABLECIMIENTOS MUNICIPALIZADOS DE LA COMUNA |



**Misión
cumplida**

- CUENTA PÚBLICA 2023 -



*Departamento
de Salud
Municipal*

MisiónCumplida



CAPÍTULO XI: DEPARTAMENTO DE SALUD MUNICIPAL

DIRECCIÓN COMUNAL

Desde el año 2012 hasta la fecha, el Departamento de Salud Municipal de Parral se encuentra a cargo de Don Darwin Maureira Tapia, quien depende directamente de la Alcaldía de la comuna, actualmente a cargo de la Sra. Paula Retamal Urrutia y técnicamente actúa conforme a las directrices emanadas del Ministerio de Salud, representado en el Servicio de Salud como Gestor de las Redes y la SEREMI de Salud como Autoridad Sanitaria.

El Departamento de Salud cuenta con políticas claras y definidas que sustentan el desarrollo organizacional, donde se obtienen cargos y perfiles que manejan las competencias necesarias para su ejecución, señalando claramente las funciones a desarrollar y las características profesionales de cada uno, velando así por el crecimiento y desarrollo corporativo, haciendo hincapié en la mirada institucional de progreso y avance hacia el usuario interno y externo. Por tal razón, a continuación, se mencionarán los cargos que, en conformidad a la estructura jerárquica existente, constituyen un pilar fundamental para la organización, gestión y funcionamiento del Departamento de Salud:

- Director Comunal de Salud
- Jefe Técnico
- Jefe de Control de Gestión y Calidad
- Jefe Administrativo
- Jefe de Recursos Humanos



Misión cumplida

- CUENTA PÚBLICA 2023 -

- Jefe de Finanzas
- Unidad jurídica
- Director CESFAM
- Directores Técnicos
- Coordinadores
- Médico Asesor Clínico
- La conformación de distintos comités (Salud, Capacitación, Ética, etc)
- Referentes de Estamento (Médico, Enfermeras, Nutricionistas, Matronas, Asesor de Servicio de Urgencia SAR, entre otros)





ORGANIGRAMA DEPARTAMENTO DE SALUD

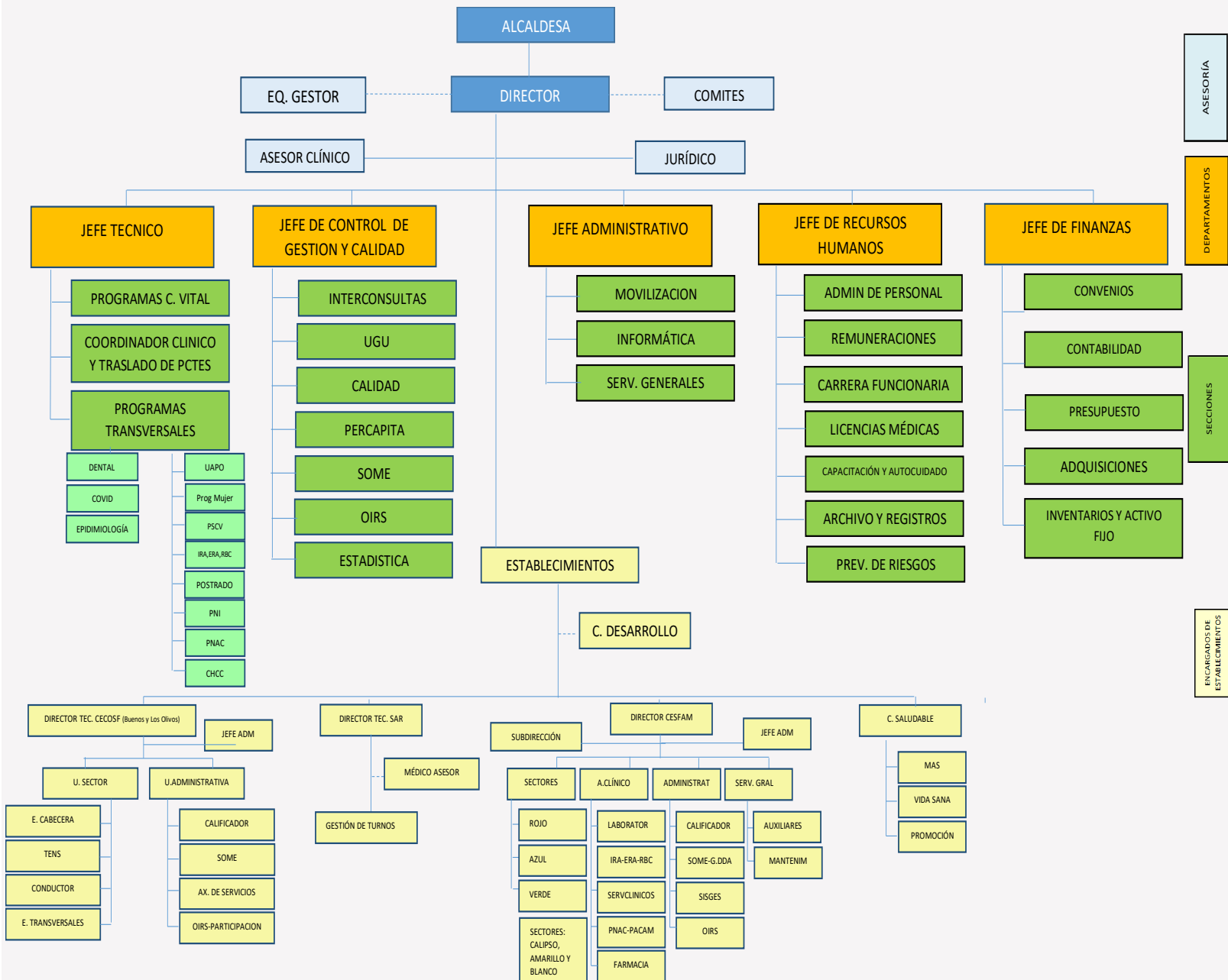



RECURSOS FINANCIEROS

| | | 2012 | 2023 |
|---------------------------|-------------------|-----------------|-----------------|
| Ingresos Fijos | Per-Cápita | \$2.007.502.184 | \$6.057.000.000 |
| | Aporte Municipal | \$ 250.000.000 | \$ 200.000.000 |
| | Aportes Afectados | \$ 30.100.000 | \$ 960.700.000 |
| | Otros Aportes | \$ 50.000.000 | \$ 351.000.000 |
| Ingresos Variables | Convenios | \$ 500.000.000 | \$2.004.000.000 |





RECURSO HUMANO

A continuación, se detalla cuadro comparativo con las contrataciones de personal clínico realizadas por el Departamento de Salud del año 2012 vs 2023.

| PROFESIÓN | 2012 | 2023 |
|----------------------|------|------|
| Odontólogo | 10 | 20 |
| Médico | 10 | 29 |
| Químico farmacéutico | 1 | 4 |
| Asistente Social | 7 | 10 |
| Enfermera | 12 | 25 |
| Kinesiólogo | 8 | 14 |
| Matrona | 7 | 15 |
| Nutricionista | 9 | 11 |
| Psicólogo | 4 | 14 |
| Tecnólogo Médico | 2 | 4 |

Es importante señalar que para el año 2023 se encuentran incluidos todos los tipos de contratos.



POBLACIÓN INSCRITA 2012 – 2023

| POBLACION INSCRITA | |
|--------------------|-----------|
| AÑO | VALIDADOS |
| 2012 | 38.533 |
| 2013 | 39.351 |
| 2014 | 36.525 |
| 2015 | 41.888 |
| 2016 | 41.377 |
| 2017 | 41.070 |
| 2018 | 41.919 |
| 2019 | 42.557 |
| 2020 | 42.826 |
| 2021 | 42.574 |
| 2022 | 43.075 |
| 2023 | 43.887 |

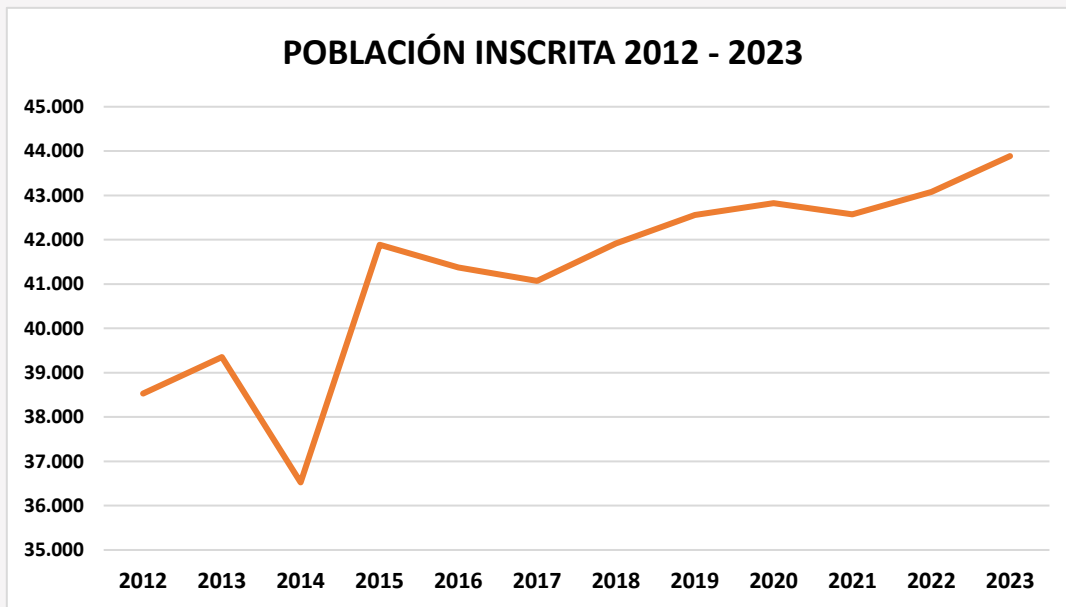



INDICADORES DE ATENCIONES A NIVEL COMUNAL 2012 – 2023

POBLACIÓN BAJO CONTROL SEGÚN PROGRAMA A NIVEL COMUNAL:

POBLACIÓN BAJO CONTROL SEGÚN PROGRAMA

| PROGRAMA | 2012 | 2013 | 2014 | 2015 | 2016 | 2017 | 2018 | 2019 | 2020 | 2021 | 2022 | 2023 |
|----------------------------------|-------|-------|--------|--------|-------|-------|--------|--------|--------|--------|--------|--------|
| PROGRAMA DE LA MUJER | 9.133 | 9.875 | 10.012 | 10.991 | 9.991 | 9.835 | 11.036 | 11.574 | 10.349 | 10.859 | 11.459 | 13.895 |
| PROGRAMA INFANTIL | 2.952 | 3.006 | 3.305 | 2.173 | 4.066 | 2.130 | 2.260 | 2.156 | 2.067 | 2.075 | 2.074 | 1.558 |
| PROGRAMA ADULTOS MAYORES | 2.375 | 2.854 | 2.903 | 3.432 | 3.224 | 3.440 | 3.781 | 4.004 | 3.423 | 3.408 | 3.662 | 4.036 |
| PROGRAMA DE SALUD CARDIOVASCULAR | 5.625 | 6.164 | 6.507 | 7.040 | 7.272 | 7.322 | 7.890 | 8.046 | 8.811 | 9.031 | 9.898 | 10.018 |
| PROGRAMA DE SALUD MENTAL | 757 | 1.107 | 1.241 | 1.678 | 1.614 | 1.754 | 2.345 | 2.483 | 2.302 | 2.910 | 3.395 | 3.618 |
| PROGRAMA DEL ADOLESCENTE | | | | | | 486 | 519 | 998 | 106 | 639 | 764 | 868 |

ATENCIONES DE URGENCIA SAPU/SAR

ATENCIONES SAPU - SAR

| AÑO | N° ATENCIONES |
|------|---------------|
| 2012 | 24.260 |
| 2013 | 27.855 |
| 2014 | 25.582 |
| 2015 | 26.737 |
| 2016 | 24.054 |
| 2017 | 28.799 |
| 2018 | 37.033 |
| 2019 | 41.696 |
| 2020 | 24.790 |
| 2021 | 31.972 |
| 2022 | 48.083 |
| 2023 | 39.855 |

ATENCIONES DE URGENCIA (SAPU/SAR)

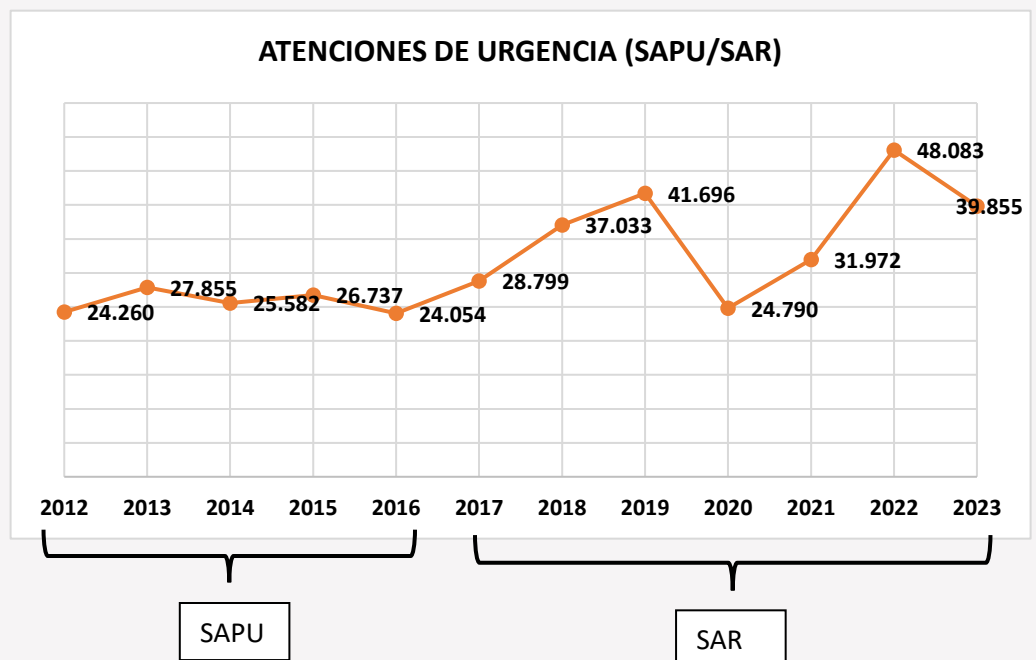



Misión cumplida

- CUENTA PÚBLICA 2023 -

EXÁMENES DE MEDICINA PREVENTIVA REALIZADOS A NIVEL COMUNAL

| EMPA | |
|------|-------|
| AÑO | N° |
| 2012 | 4.052 |
| 2013 | 5.234 |
| 2014 | 4.612 |
| 2015 | 4.851 |
| 2016 | 4.833 |
| 2017 | 6.146 |
| 2018 | 6.001 |
| 2019 | 6.813 |
| 2020 | 1.602 |
| 2021 | 2.377 |
| 2022 | 5.853 |
| 2023 | 6.063 |

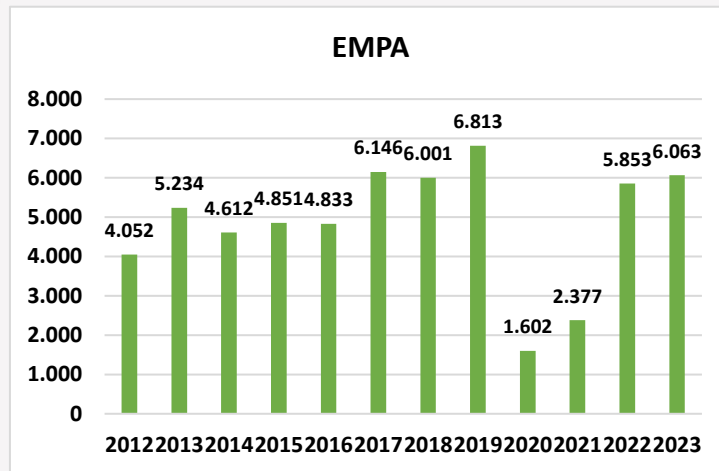

PAP VIGENTES COMUNALES:

| AÑO | N° PAP VIGENTES |
|------|-----------------|
| 2012 | 5.833 |
| 2013 | 5.847 |
| 2014 | 5.902 |
| 2015 | 6.772 |
| 2016 | 5.853 |
| 2017 | 5.897 |
| 2018 | 6.293 |
| 2019 | 6.621 |
| 2020 | 6.223 |
| 2021 | 5.904 |
| 2022 | 5.954 |
| 2023 | 7.719 |

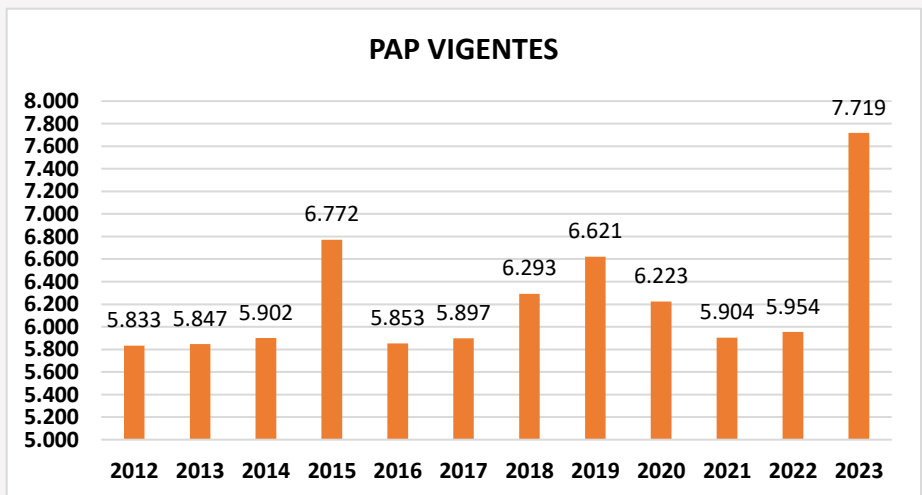



EXÁMENES DE LABORATORIO REALIZADOS:

| EXÁMENES DE LABORATORIO | |
|-------------------------|-------------|
| AÑO | N° EXÁMENES |
| 2012 | 69.803 |
| 2013 | 78.568 |
| 2014 | 80.791 |
| 2015 | 88.289 |
| 2016 | 84.392 |
| 2017 | 118.858 |
| 2018 | 143.675 |
| 2019 | 161.485 |
| 2020 | 88.048 |
| 2021 | 113.069 |
| 2022 | 168.141 |
| 2023 | 152.904 |

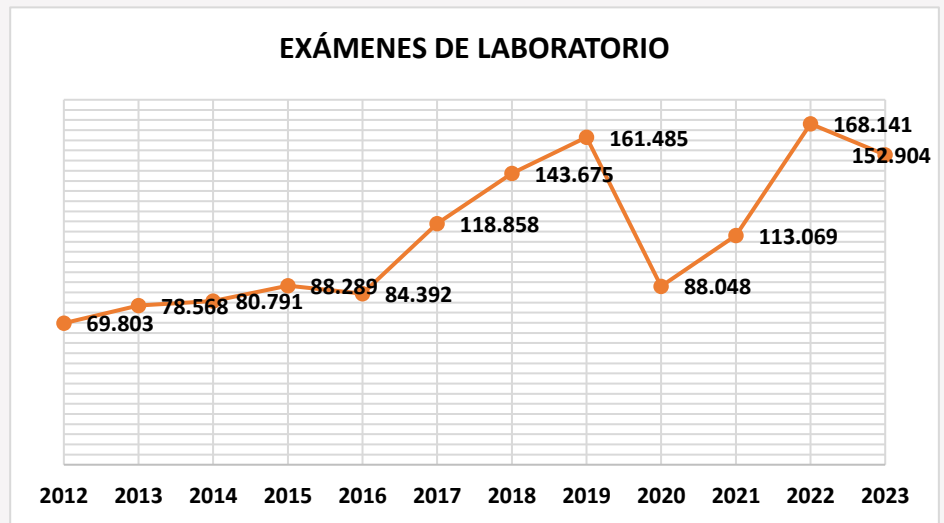

CESFAM Arrau Méndez

CESFAM Arrau Méndez es un establecimiento que fue entregado en el año 2010, contando con un primer piso donde se encuentran las dependencias clínicas transversales, como las Salas de Estimulación, Laboratorio, Sala IRA – ERA y oficinas administrativas y en un segundo piso distribuido en tres Sectores, donde cada uno cuenta con 1 mesón de SOME, 7 box multiuso, 1 box ginecológico, 1 box dental (con 1 sillón dental), 1 sala de reunión y 1 sala de pre-consulta. Aproximadamente en infraestructura e implementos, con un total de 2.329,17 metros construidos, instalado en terreno de propiedad municipal.

Actualmente, nuestro centro de salud cuenta con una población inscrita de 18.993, la que en los últimos años ha tenido un incremento de aproximadamente 14%.

Uno de los hitos más importantes a señalar es que el CESFAM Arrau Méndez fue el primer centro en donde se implementó la Ficha Clínica Electrónica (FCE), permitiendo de esta forma, mejorar la calidad de atención de los usuarios.



- Infraestructura:

Durante el 2013 Se realizó mantenimiento de infraestructura por \$30.000.000, incluyendo la reparación y mantención de calderas, ascensores, esterilizadores, equipos dentales, además la erradicación de Murciélagos y Palomas. También se adquirieron 40 equipos computacionales donados en su gran mayoría por el Servicio de Salud de Maule.

Ya durante el año 2014, se incorpora el selector de demanda y se construye el segundo piso del CESFAM.



Para los años 2016 y 2017 en el CESFAM Arrau Méndez, se realizaron modificaciones internas con el fin de habilitar nuevos espacios de trabajo para los funcionarios (mejorando la privacidad en la atención, por ejemplo) y también con el propósito de instalar la farmacia Municipal en una dependencia del CESFAM con acceso externo.

Para el año 2018 se contó con la reposición de cerámicas en muros interiores, reparación y mantención de techumbres, pinturas interiores y exteriores, mantención de equipo de eléctrico y calderas, reposición de luminarias exteriores y mejora en áreas verdes. Lo señalado anteriormente tuvo una inversión de \$30.000.000.

Otro hito importante de señalar, es la reposición del Esterilizador (Autoclave), teniendo una inversión de \$42.765.832, encontrándose en dependencias del CESFAM Arrau Méndez y abastece a todos los servicios de Atención Primaria de la Comuna de Parral, posibilitando la producción de material estéril en todos los procedimientos y atenciones de los equipos de salud.

Durante el año 2019 y 2020 se continúan realizando mejoras en la infraestructura del CESAM Arrau Méndez. Para este último periodo, y debido a la pandemia por COVID-19, se debió reorganizar físicamente los lugares de atención, en donde las salas de esperas se reorientaron a diferentes unidades de atenciones, tanto médicas como para otras prestaciones.

En el año 2021 se habilitó una amplia y funcional farmacia en el CESFAM de Arrau Méndez, permitiendo atender a los usuarios sin tener que acceder al interior del edificio, dado que ésta se encuentra en el pasillo de acceso, el cuál fue techado íntegramente y cubierto a sus costados como amplia sala de espera. También, en el patio interior del



Misión cumplida

- CUENTA PÚBLICA 2023 -

centro se construyeron dos boxes, los que fueron destinados a equipos de conservación de todas las vacunas del centro y el otro exclusivamente para vacunas COVID-19.





Respecto al año 2022, en el CESFAM Arrau Méndez se trabajó en la construcción de 5 nuevos boxes, al costado Oriente de este mismo centro, con un total de 90 mts² de construcción. Uno de ellos destinado a un Sillón Dental y una Sala de Toma de Muestras con todas las comodidades para albergar a gran cantidad de usuarios que acuden diariamente a obtener esta prestación. Los otros tres boxes serán destinados a atenciones de profesional.





Misión cumplida

- CUENTA PÚBLICA 2023 -

Durante el año 2023 se habilitaron los 5 box de atención, uno de ellos corresponde a toma de muestras de laboratorio clínico, otro a 3 box multipropósitos y un box dental. Este proyecto permitirá atender cómodamente a 2.500 personas en forma mensual.



- Ex – Consultorio

En este establecimiento actualmente se encuentran funcionando las unidades de Interconsultas, Unidad de Esterilización, Base Administrativa de Unidades Rurales, Bodega Farmacia, Bodega correspondiente a Programas alimentarios, Unidad Dental y Equipo Técnico.



Uno de los hitos importantes a destacar en este establecimiento son las siguientes construcciones:

- ✓ Construcción bodega farmacia comunal
- ✓ Implementación de la Unidad de Esterilización
- ✓ Construcción Box Dental





ACTIVIDADES COMUNITARIAS CESFAM ARRAU MÉNDEZ

2015:

- Conmemoración del día sin fumar, 31 de mayo
- Talleres de Técnicas Dietéticas y Alimentación Saludable



2017:

- Se realiza Caminata Saludable con la comunidad de CESFAM Arrau Méndez.



2018:

- Actividad Día Mundial de la Felicidad.
- Día Mundial de la Toma de Conciencia del Abuso y Maltrato en la Vejez.

- Participación Ciudadana.



2019:

- Actividad Día de la Familia.
- Día Nacional del Donante de Órganos.
- Convenio Colaborativo por un Buen Trato con Escuela Arrau Méndez.



2020

- Reuniones Virtuales – Consejo de Desarrollo.
- Semana de la Lactancia Materna.

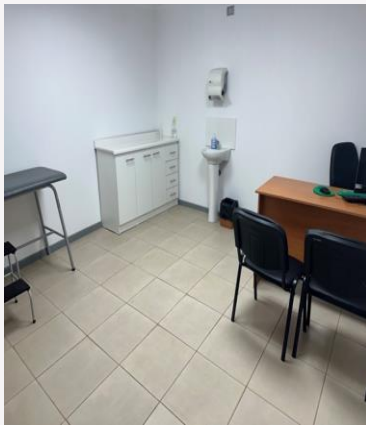

2021

- Actividades con el Consejo de Desarrollo
- Capacitaciones y reconocimiento a dirigentes sociales.



2022

- Actividad de Autocuidado a través de terapia complementaria
- Actividad de Buen Trato.
- Difusión de presupuestos participativos, dirigida por la encargada de participación.

2023:

- Inauguración programa Quiero Mi Barrio.
- Actividad Mes del Corazón.
- Actividades con Grupos de Autoayuda.





CECOSF Los Olivos

El CECOSF de Los Olivos se ubica en la zona suroriente de la Comuna, tiene una población asignada de 7.644 personas y corresponde al Sector Naranja, según la sectorización comunal, la que desde el año 2012 nuestra población inscrita ha tenido un incremento del 68,9%. Este sector se caracteriza por tener un 20% de población del adulto mayor (a nivel comunal es de 21,4%), por lo que el equipo organiza la demanda asistencial y el trabajo comunitario con especial énfasis en este grupo etario.

Nuestro CECOSF cuenta con una infraestructura dividida en 2 instalaciones que suman 515m² construidos. Contamos con un equipo multidisciplinario (Médicos, Enfermeras, Matronas, Odontólogas, Psicóloga, Trabajador Social, Nutricionista, Químico



Farmacéutico, TENS, Podóloga, Kinesióloga, Administrativos, Agente Comunitario, Auxiliares de Servicio, Conductor) y con distintas unidades de apoyo: Clínica, Toma de Muestra, Tarjeteros, Per Cápita, Vacunatorio, Gestión de Horas, OIRS, SOME, Farmacia, Pre consulta, entre otras. El equipo se encuentra conformado por 40 funcionarios, 5 de ellos son transversales.

POBLACIÓN BAJO CONTROL:

- Infantil: 534
- Adolescente: 112
- Adulto y Adulto Mayor Cardiovascular: 1.973
- Salud Mental: 560
- Control Ginecológico y Regulación de Fecundidad: 1.216

Infraestructura:

Durante el año 2012 el CECOSF Los Olivos contaba con una infraestructura de 1 piso y que con el pasar de los años fue ampliando sus dependencias para dar respuestas a la demanda de la población, posibilitando una reestructuración de las unidades de apoyo y box de atención. Durante el año 2013 se realizó restauración completa del techado de patio interior, pintura de box.



Para el año 2014, y en dependencias de un ex Jardín Infantil, se habilitó un espacio anexo al CECOSF, lo que permitió contar con más disponibilidad de box, tomas demuestras, despacho de PNAC, Sala Multiuso, entre otras.



EL año 2017, un hito importante fue la ampliación de la Unidad de Farmacia y Techumbre de patio interno. Para esto fue necesaria la incorporación de un Químico Farmacéutico, permitiendo el ordenamiento y supervisión de la unidad, además del inicio de actividades clínicas por parte de este profesional.





En este mismo periodo se incorporó a este sector, la Oficina de Información, Reclamos y Sugerencias (OIRS).

Respecto al año 2018, en este periodo se realizaron aportes del Convenio CECOSF en donde se realizaron diversas modificaciones, dentro de éstas se encuentra la ampliación del SOME; se asignó una dependencia a OIRS, permitiendo mejorar la privacidad de la atención; y una oficina de secretaría y atención de Ejecutiva Per Cápita.



Para el año 2019, nuestra dependencia anexa al centro de salud, sumó una superficie de 153 m², en donde incorporó Sala ERA, box de podólogo, Cuidados Domiciliarios, entre otros. Junto a lo anterior podemos agregar que en nuestro centro se realizó la instalación de un generador eléctrico, lo que permite garantizar el funcionamiento correcto de los equipos, evitando la interrupción de estos.

En el año 2020 se habilitaron 3 salas de esperas, nuevo box para preconsulta, nueva bodega de farmacia, ampliación de la clínica, se reubicó la farmacia y entrega de leche.



Misión cumplida

- CUENTA PÚBLICA 2023 -



Durante este periodo y durante el año 2021, debido a la pandemia, se realizó la redistribución del uso de box clínicos y administrativos, en donde se implementaron: Box de atención exclusiva morbilidad respiratoria; Box de atención exclusivo control de salud infantil; box de atención exclusivo otras morbilidades médicas; vestidor; box exclusivo enfermera clínica, box de médico de turno, box de atención con ventanilla para despachos de medicamentos y leche, cambios en los flujos internos de circulación para funcionarios y usuarios; nueva sala de espera con apertura de nueva ventanilla de atención (entrega exclusiva de medicamentos, PNAC y PACAM), habilitada en el frontis del CECOSF, de material ligero.





El año 2022 en nuestro centro se instaló un nuevo letrero en la fachada principal, permitiendo que la comunidad lo identifique como tal.



Para el año 2023 se dio inicio al plan de mejoramiento del CECOSF considerando mejoramiento de fachada, remodelación de oficinas y equipamientos. Para seguridad del centro se incorporan estructuras de protección en ventanas del CECOSF. Luego, en noviembre del año señalado anteriormente, llegó un container destinado a las atenciones de Chile Crece Contigo (CHCC).



También, en el año 2023 se mejoró la conservación y almacenamiento de fármacos, esto gracias a la adquisición de un refrigerado clínico para la farmacia de CECOSF Los Olivos, financiado por el Departamento de Salud, el cual beneficiará a 772 usuarios.

Este recambio contribuye a la mejora de los servicios entregados, asegurando la calidad de suministros en la cadena de conservación y almacenamiento de medicamentos dentro de la unidad, adecuándonos a lo solicitado por la normativa (Norma 147: Buenas prácticas de almacenamiento y distribución en droguerías y depósitos de productos farmacéuticos) contribuyendo en la seguridad de nuestros usuarios.



ESTRATEGIAS EN SALUD:

- **Incorporación de TENS en Unidad SOME 2018:** La incorporación de TENS en la Unidad ha permitido, dadas las competencias clínicas, evaluar si existe presencia de exámenes alterados que requiera evaluación médica urgente, priorizar atención en personas con otro nivel de descompensación con patologías crónicas, entre otros.
- **Unidad de Gestión de Horas 2021-2023:** Esta unidad es una iniciativa innovadora y que se implementó como estrategia para optimizar las horas profesionales y mejorar la atención oportuna de las personas bajo control. Cuenta con dos funcionarias administrativas que tienen la responsabilidad de asignar las horas de



todos los profesionales mediante citaciones telefónicas. Esta estrategia mejoró notoriamente la adherencia a los controles, disminuyendo la inasistencia en un 18%; también permitió priorizar la atención de quienes tienen sus controles más atrasados o alguna condición clínica que lo amerite, entre otras mejoras que han sido muy bien recibidas por la comunidad.



- **Atención de Procedimientos en Domicilio 2021:** Atención de procedimientos en domicilio TENS y conductor realizan a diario toma de muestras, curaciones y otros procedimientos de enfermería a domicilio en área urbana y rural, ayudando a familias que tienen dificultades de acceso por problemas de movilidad, económicos u otros.



- Entrega de Productos PNAC y Medicamentos a Domicilio 2020-2023: Estrategia que inició el año 2020 y se ha mantenido hasta la fecha, entregando productos PNAC a aproximadamente 100 usuarios mensualmente, quienes no cuentan con redes de apoyo. Dicha prestación es realizada por un TENS que distribuye estos insumos en un móvil exclusivo para ello a adultos mayores con escasa o nula red de apoyo o dificultad de desplazamiento. Durante el año 2023, desde enero a noviembre, se dispensaron 1.500 recetas correspondientes a 3.222 prescripciones (registros REM). Estas estrategias buscan acercar los servicios de forma oportuna y de calidad, permitiendo fortalecer la adherencia y control de patologías.



- **Dación de horas Unidad Dental 2023:** Nuestro CECOSF implementó desde fines de octubre de 2023 una nueva estrategia de dación de horas para mejorar el acceso a las atenciones dentales, en donde éstas son priorizadas a través del selector de demanda, implementado en la Unidad Dental. La Asistente Dental es quien revisa registros, realiza dación de horas y selector.
- **Unidad de Gestión de Horas Programa de Salud Cardiovascular (PSCV) 2023:** Se realiza citación mediante planilla Excel del PSCV de personas, bajo control e inasistente; agendamiento mediante llamados telefónicos; Implementación de planilla de rescate de personas inasistentes (registro y gestión de exámenes



actualizados previa atención médica); confección y ejecución de flujograma, rescate del PSCV en unidades de Gestión de horas y otras unidades.

- **Estrategia de llamado telefónico pacientes Programa Nacional de Inmunización (PNI) 2023:** Durante la pandemia se comenzó a citar las vacunas PNI los días lunes y miércoles, según disponibilidad de vacunas (stock que envían desde el CESFAM), desde que se hace esta buena práctica, se verifica desde planilla infantil los niños que les corresponde vacunas en el mes y se agendan tratando que les corresponda control + vacuna. Actualmente la TENS encargada de la unidad infantil cita a controles, según flujograma, desde el primer mes hasta el sexto mes. Esto para facilitar metas de lactancia materna. Es por esto que los primeros controles son de mayor acceso por la prioridad en su gestión, la población ya está en conocimiento sobre esta metodología, por lo tanto, los niños y niñas que se atienden de forma particular solicitan vía presencial o telefónica su hora de atención del PNI.

Durante el año 2023 se creó el Comité de Emergencias y Desastres (junio 2023), aquí los funcionarios se capacitaron en plataforma MIDAS y participan en coordinación comunal. Otro punto importante, es que durante este periodo se realizó una evaluación de puntos críticos en CECOSF, redes húmedas, extintores y desechos.

ACTIVIDADES Y ORGANIZACIONES COMUNITARIAS:

Durante año, el CECOSF Los Olivos ha realizado diversas actividades con la comunidad, la que se encuentra representada por el Consejo de Desarrollo (representantes de Grupos Comunitarios, Organizaciones e Instituciones del Sector), quienes tiene una activa participación y compromiso con el CECOSF, destacando la cercanía y disponibilidad de sus integrantes con el equipo, las familias y personas del sector.



En octubre del 2018 se integró al equipo una Agente Comunitaria, lo que fortaleció el trabajo intersectorial, desde su rol de ser el vínculo entre la comunidad y el equipo de salud.



A la fecha, su trabajo ha sido valorado por la comunidad, siendo un importante nexo de comunicación y gestora de actividades que impactan de forma positiva el bienestar y cercanía entre los diversos grupos y organizaciones comunitarias.

2015:

- Mateada Saludable, tuvo por objetivo incentivar la integración de los Adultos Mayores del sector.
- Celebración de Fiestas Patrias, como forma de difundir nuestras tradiciones, se realiza Pasacalle con carro alegórico y grupo folclórico del sector, actividad realizada en conjunto con el Jardín Infantil Angelitos.

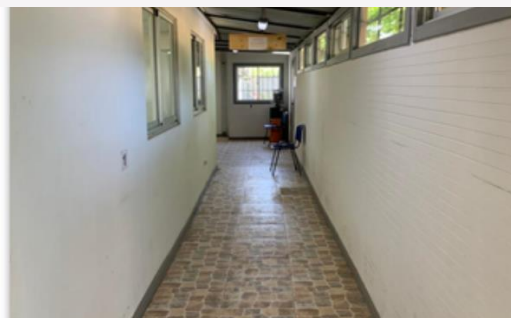



- Formación de Adultos Autovalentes “Jóvenes por Siempre”, conformación de grupos de Adultos Autovalentes, principalmente adultos mayores con obtención de personalidad jurídica.
- Fiesta Bienvenida Primavera, tuvo como objetivo incentivar la recreación de los Adultos Mayores con una fiesta del recuerdo.
- Fiesta de Navidad Comedor Antonio de Padua, esta actividad se realizó con la finalidad de poder entregar a los asistentes al Comedor San Antonio de Padua del Convento San Francisco de Parral.

2018:

- Encuentro por el buen trato, actividad que benefició a 150 personas.
- Proyectos Participativos, la que se postuló a fondos concursables y benefició a 210 usuarios.



2019:

- En el contexto del Plan de Participación Social, se llevaron a cabo diversas actividades comunitarias. Durante este período el Equipo de Salud realizó 53



Talleres Educativos en Jardines Infantiles, Colegios, Consejo de Desarrollo, Grupos de Adultos Mayores y de Autoayuda, Residencia SENAME y Residencia de Adultos Mayores.



2020:

- En este período y tras la pandemia se creó un grupo de WhatsApp con el Consejo de Desarrollo Activo, en donde se difunde información relativa a la contingencia sanitaria y la modalidad de atención del CECOSF Los Olivos.

2021:

- Se retomaron la mayoría de las actividades con los distintos grupos, entre ellos se encuentran los siguientes: Consejo de Desarrollo, en donde se realizaron distintos talleres y capacitaciones; Grupo de Monitores, se retomaron las capacitaciones, acompañamiento a postulación a proyectos, entrega de insumos (teléfonos); Grupos de Autoayuda, se realizó acompañamiento de sus actividades auto programadas; Talleres de Educación Dental en Jardines Infantiles.



2022:

- CECOSF Los Olivos Abierto a la Comunidad, En esta actividad participaron aproximadamente 120 personas, que se realizaron alrededor de 150 exámenes, como Test Visual, EMPA, Test de VIH rápido, PAP, Evaluación Dental, atención podológica, control joven sano, espirometrías, entre otras.
- Diversas actividades comunitarias, tales como: talleres, grupos de autoayuda, conmemoración de efemérides y festividades, entre otras.





2023:

- Charlas de integración y participación en ELEAM Tú el Buen Samaritano.



- Charla UCAM Salud Bucal, dictada por profesional odontólogo el sector.
- Taller de Enfermedades Infectocontagiosas, dictada por profesional enfermera.
- Grupo de Autoayuda “Bellas Rosas” y “Nuevo Renacer”, monitores de salud “Luz y Esperanza”, ELEAM “El Parrón la Esperanza”, ELEAM “Tu el Buen Samaritano”, Escuela de Lenguaje CEDEL.



CECOSF Buenos Aires

El sector de Buenos Aires, ha tenido un aumento sostenido en su población beneficiaria durante los últimos años, desde el 2012 hasta el año 2023, los usuarios inscritos han aumentado en un 65,1%, dicho crecimiento se debe al crecimiento inmobiliario que tiene su foco en este sector.

La característica principal de la población beneficiaria se concentra en jóvenes y adultos, éste hecho impacta directamente en la tasa de natalidad que va aumentando paulatinamente en el sector. En cuanto al resto del ciclo vital, actualmente contamos con una población crónica adulta y adulta mayor que supera los 1.800 usuarios, siendo esta población la que también representa la mayor cantidad de traslados, que principalmente se realizan desde otros sectores de la comuna y de otras ciudades.

Población bajo control:

- Infantil: 510
- Adolescente: 95
- Adulto y Adulto Mayor Cardiovascular: 1.316
- Salud Mental: 397
- Control Ginecológico y Regulación de Fecundidad: 1.874



Infraestructura

Durante el año 2012 el CECOSF Buenos Aires se encontraba ubicado en Av. Buenos Aires N° 304. Dicha dependencia contaba con un primer piso, mientras que en el segundo piso se encontraba en proceso de construcción la Sala Multiuso, la cual para el año 2013 ya se encontraba habilitada junto con otros boxes para atención.

En el año 2015 la Municipalidad de Parral postuló al proyecto de ampliación del CECOSF Buenos Aires, la que fue aprobada técnicamente por el equipo de recursos físicos del SSMAule y financiado por el Ministerio de Salud. La construcción que comenzó en Agosto del año antes señalado y fue recepcionada por las autoridades en diciembre del mismo año, contaba con 4 box de atención, 1 sala de lockers para los funcionarios, sala para entrega de leche, 1 sala clínica, entre otras.

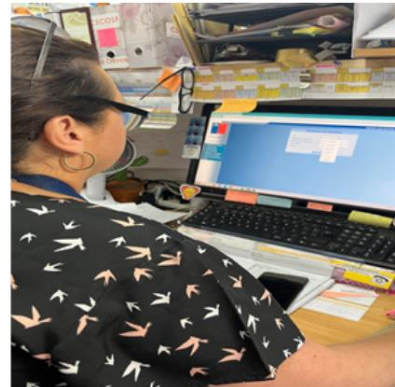

Otro hito importante que es relevante señalar es que durante el año 2016 se adquirió un container para ser utilizado como sala de estimulación, el que fue ubicado en nuestro centro, dicha adquisición tuvo un costo total de \$3.445.050.



Misión cumplida

- CUENTA PÚBLICA 2023 -



Durante el año 2016 la Autoridad Comunal, junto con funcionarios de Recursos Físicos del Servicio de Salud del Maule y el Director del Departamento de Salud Municipal de Parral, recibieron las obras del nuevo proyecto del CECOSF Buenos Aires, cuya inversión superó los 420 millones de pesos. La nueva infraestructura construida en un terreno donado por la Junta de Vecinos N°11 de Buenos Aires, cuyo funcionamiento inició el 20 de marzo del 2017, comenzó contando con una completa unidad de box dental e instrumental; box de procedimientos, con un carro de paro con monitor desfibrilador, además de signos vitales; box clínicos multipropósitos, equipado con un set de otolofthalmoscopia mural para examen y diagnóstico; negatoscopio para visualización de exámenes; box ginecológicos, implementado con camilla ginecológica, detector de latidos fetal y el instrumental necesario para sus procedimientos, entre otros.





Para el año 2018, el CECOSF de Buenos Aires contaba con 2 unidades de atención: CECOSF antiguo, en donde existían box de atención dental, kinesiólogo, Chile Crece Contigo (CHCC) y algunos box de atención; Por otro lado se encuentra la infraestructura nueva del CECOSF Buenos Aires, la que cuenta con Oficina de Informaciones, Reclamos y Sugerencias (OIRS), SOME central; farmacia y otros box de atención de profesionales y paramédicos.

Durante el año 2019 y con una inversión de \$108.000.000, se realizó la ampliación del CECOSF nuevo. Esto con la finalidad de dar respuesta a las necesidades de la comunidad, producto del desarrollo sociodemográfico.



El 19 de marzo del año 2020, debido a la Emergencia Sanitaria por el COVID-19, se procedió al cierre temporal del CECOSF antiguo, con el traslado de todas las unidades que allí funcionaban y de sus funcionarios al CECOSF Buenos Aires Estadio.

Debido a esto es que se procedió a habilitar una sala de espera, la cual contaba con una carpa impermeable con piso de alfombra, como sala de espera de aproximadamente 48 mts², con el objetivo de mantener resguardados a nuestros usuarios de la lluvia. Esta misma carpa se habilitó en el sector de farmacia para el despacho de medicamentos.



Así mismo, con el objetivo de mejorar las condiciones de distanciamiento se construyó una ampliación de 60 mts² aproximadamente, donde se habilitaron 3 box de atención y las dependencias de despacho de medicamentos y entrega de alimentos.



Durante el año 2021 y con una inversión de \$4.200.753, se ejecutó el proyecto de habilitación de bodega de farmacia del CECOSF Buenos Aires, financiado por el Fondo de Farmacia (FOFAR), el que, en ese entonces, beneficiaría a 6.426 usuarios.



En este mismo periodo y a través del Programa Asistencia para Proyectos (APC) de la Embajada de Japón, se adquirió un ecógrafo modelo Voluson Swift+ de especialidad ginecológica/obstétrica para mejorar la salud de aproximadamente 1.700 usuarias. Este proyecto tuvo una inversión de USD 47.028.

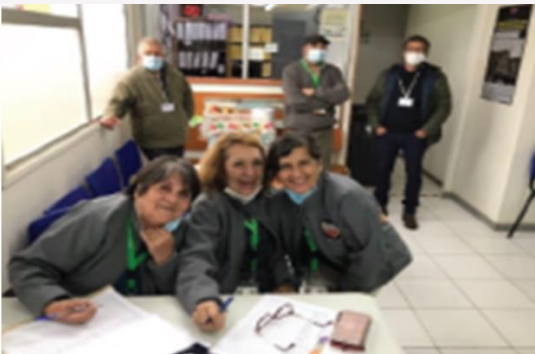

Actividades Comunitarias:

Del año 2012 hasta la fecha, el equipo de salud del CECOSF Buenos Aires, junto al intersector y la comunidad, han realizado diversas actividades preventivas y promocionales de salud, cuyo objetivo es enmarcar los componentes y orientaciones técnicas de los diferentes programas, como por ejemplo alimentación saludable, actividad física, espacios libres de humo de tabaco, factores protectores sociales, talleres de apego, controles periódicos de salud, intervención sala de estimulación, entre otros.

2015

- **Capacitación a grupos Adultos Mayores Paso a Paso de CECOSF Buenos Aires en Monitores de Salud**, la que tuvo una duración de 13 clases con todos los integrantes del equipo de salud.

2019:

- **Municipio y Salud en tu Barrio**, actividad convocada por el equipo de Buenos Aires junto a la I. Municipalidad de Parral.



- **Charlas de Salud Sexual y Reproductiva en Colegios del Sector**, el objetivo de esta actividad fue entregar a través de profesional matrona, educación en temas de sexualidad.





2021:

- Reunión sobre ampliación y reparación sede social Junta de Vecinos Buenos Aires.
- Entrega de material a Adultos Mayores y Agrupaciones del Sector.
- Actividades de Lactancia Materna.
- Actividades de inscripción y prevención de conducta suicida.
- Reuniones consejo de salud y lideres comunitarios.
- Actividades domiciliarias de entrega de medicamentos, leche y control de signos vitales.
- Actividad informativa Jardín Mundo de Colores.



2022:

- Actividades de difusión radial y participación.
- Actividades comunitarias, operativos en terreno, trabajo intersector/educacionales. Junto a ello se realizó la entrega de credenciales de cuidadores de pacientes dependientes, para que tengan acceso prioritario a atenciones de morbilidad.



2023:

- Se realizan talleres, capacitaciones y operativos a las Juntas de Vecinos y agrupaciones del sector.



- Se realizan talleres de diversos temas dirigidos a los alumnos y a los docentes, en los Establecimientos educacionales.



CECOSF Viña del Mar

Nuestro establecimiento se encuentra ubicado en Calle Tres Poniente N° 190, en la Población Viña del Mar. Actualmente atiende a una población Per-Cápita de 3.438, la que desde el 2012 ha tenido un incremento del 107%, es decir, el sector ha duplicado su población. El sector Calipso entrega una variada cartera de prestaciones como: Atención médica, atenciones odontológicas, controles de salud en todo el ciclo vital, control de salud sexual y reproductiva, controles de salud mental, controles del adulto y adulto mayor, visitas domiciliarias, unidades transversales como farmacia, vacunatorio, toma de muestras, entre otras.

Infraestructura:

En el año 2012 y 2013 la Unidad de Salud Familiar de Viña del Mar contaba con una infraestructura adaptada en calidad de arrendamiento. Para el año 2014, 2015 y 2016 se

realizan diversas mejoras de infraestructura, tales como mantenciones y mejoras de pintura, piso, cierres perimetrales, entre otros.

Durante el año 2018, se comienza con la ejecución de la ampliación del Consultorio de Viña del Mar, cuya inversión es de \$80.000.000, monto financiado por el Servicio de Salud del Maule y la Ilustre Municipalidad de Parral, en donde beneficiará a 5.000 usuarios.

Para el año 2019, el establecimiento cuenta con la ampliación de 213 metros cuadrados, en donde se consideraron 6 box de atención para los profesionales, clínica-vacunatorio, sala de espera, SOME y baños. Y en la parte antigua del centro se modificaron los box de atención, permitiendo mejores condiciones de espacio físico para los usuarios y funcionarios.



Durante el año 2020, y tras la emergencia sanitaria por COVID-19, en cada box se implementó dispensador de toallas y jabón para lavarse las manos, junto a ello alcohol gel en otras dependencias del establecimiento las que no contaban con lavamanos. También se habilitaron dos casinos para los funcionarios, el cual se utilizaba por turnos, es importante señalar que se solicitó acrílicos para las mesas de los casinos y algunos insumos.



Misión cumplida

- CUENTA PUBLICA 2023 -



Para el año 2021 se realizaron ampliaciones y mejoras estructurales, con la finalidad de mejorar la accesibilidad a los usuarios beneficiarios, en donde se creó un acceso independiente para instalación de un Sillón Dental. También, se realizaron mejoras en el piso del centro de salud, se pintó el interior y se realizaron mejoras en los muros del establecimiento.





En el año 2022 se implementó la sala de atención dental. Esto permitió ampliar nuestra canasta de prestaciones y así evitar que nuestros usuarios tengan que desplazarse a otros centros para poder recibir atención dental.



Actualmente, nuestro CECOSF cuenta con un completo equipo de cabecera, lo que permite dar respuestas organizadas frente a las necesidades de las personas y familias con una amplia cartera de servicios.

ACTIVIDADES COMUNITARIAS

Durante años se han realizado diversas actividades con la comunidad del sector, permitiendo tener un mejor acercamiento con los usuarios de todo el ciclo vital, las que se mencionan a continuación:

2015:

- Once Navideña, dicha actividad se destinó a niñas y niños del sector, con la finalidad de estrechar lazos entre la comunidad y funcionarios del establecimiento.



- Día Mundial de la Alimentación, actividad dirigida a los alumnos con el objetivo de fomentar la alimentación saludable, en especial consumo de frutas y verduras.



- Día Internacional sin Fumar, taller destinado a la salud bucal y prevención del tabaco.



2016:

- Cáncer Gástrico, En el marco de la celebración de la semana del cáncer, el centro realizó importante taller a cargo del médico del establecimiento de salud.



- Taller de Salud Mental, actividad dirigida a alumnos de 7° y 8° básico de la escuela Santiago Urrutia, donde se abordó la salud mental infanto-juvenil.

2017:

- Celebración Día de la Madre, en el marco de la celebración del Día de la Madre, el CECOSF de Viña del Mar realizó actividad con madres que asistieron al establecimiento.
- Fiesta Navideña, actividad destinada a la población infantil del sector.

2018:

- Feria saludable Día Internacional de la Mujer, actividad realizada con la finalidad de fomentar la importancia de una vida saludable en la mujer, desde temprana edad.



- Mes del Corazón, el objetivo de esta actividad es educar sobre factores de riesgo que afectan la salud cardiovascular.



2019:

- Charla Lactancia Materna, Se realiza charla por los diferentes profesionales del establecimiento de salud, en relación a la lactancia materna, actividad dirigida a apoderadas del Jardín Infantil Dulces Sonrisas y a usuarias de la comunidad.



- Operativo Dental, se ejecutaron Diversos operativos durante el año escolar a los alumnos, realizando evaluaciones dentales y técnicas de cepillado dental.



2022:

- Talleres Programa Autoconsumo, actividades realizadas por nuestro nutricionista, apoyando en la seguridad alimentaria y porción de alimentos.
- Operativos EMPA, examen que permite detectar oportunamente enfermedades cardiovasculares, con la finalidad de actuar inmediatamente a través del control y tratamiento respectivo.



- Encuentro Familia-Escuela, Actividad realizada a los apoderados de Escuela Santiago Urrutia Benavente, en donde se tratan temas de vida saludable.



- Talleres a Integrantes de Capilla San Martín de Porres, Actividad con gran participación de usuarios en donde se realizó una charla sobre Primeros Auxilios.

2023:

- Día de la Diabetes.



- Actividades educativas del Cuidado bucal.

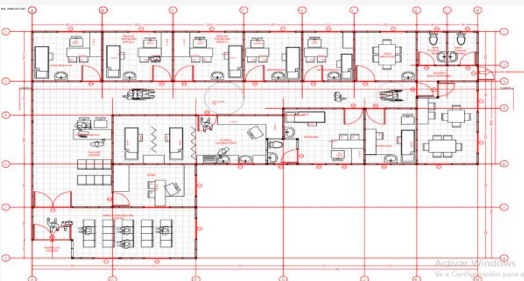



Misión cumplida

- CUENTA PÚBLICA 2023 -

- Capacitación Monitores de Salud.
- Capacitación Control Signos Vitales.



- Capacitación Reanimación Cardiopulmonar.



- Actividad de heroseamiento de establecimiento por el equipo de salud.





Postas de Salud Rural: Sector Amarillo

El sector amarillo de la Comuna de Parral se encuentra conformado por 9 Postas de Salud Rural, las que se mencionan a continuación: Los Canelos, Bullileo, La Orilla, San Alejo, Bajos de Huenutil, Talquita, Renaico, Perquilauquén y Fuerte Viejo. Además, contamos con una Estación Médico Rural, ubicada en Coironal. Actualmente, nuestro sector cuenta con una población de 3.020 usuarios inscritos.

Infraestructura:

Durante el año 2013 se realizan mejoras de pinturas y mantención general a las Postas de Salud Rural Los Canelos, Coironal, Perquilauquén y La Orilla. También, en este periodo se destaca la Posta de Salud Rural de Renaico con una construcción nueva, valorada en \$110.000.000.

Durante el año 2014 y 2015 se continúan con las mejoras infraestructurales en las Postas de Salud Rural, correspondientes al sector amarillo.

Respecto al 2018, se aprueba el proyecto de la construcción de la Posta de Salud Rural Palma Rosa, cuya población beneficiaria en ese entonces equivalía a 600 familias. Dicho proyecto fue financiado por FNDR, Gobierno Regional del Maule, con un monto de \$370.346.000.

También, en este periodo se realizó la reposición de las siguientes Postas de Salud Rural, todas financiadas por el Fondo Nacional de Desarrollo Regional (FNDR):

- PSR San Alejo, con un monto de \$392.246.000 y un total de 1.240 beneficiarios.
- PSR Fuerte Viejo, con un monto de \$370.694.000 y un total de 375 beneficiarios.



Misión cumplida

- CUENTA PÚBLICA 2023 -



Para el año 2019 se continúa con los trabajos del proyecto de Reposición de las Postas de Salud Rural señaladas anteriormente.

Durante el año 2020 y gracias al proyecto ejecutado por el Servicio de Salud del Maule, se realizaron modificaciones estructurales, tales como pinturas, cambios de ventanas, cerámicas en paredes en las Postas de Salud Rural Los Canelos, Bullileo y Bajos de Huenutil.

Otro hito que es importante destacar en este periodo es la apertura de la PSR San Alejo, dicho proyecto fue ejecutado gracias al proyecto presentado por la Ilustre Municipalidad de Parral y el Departamento de Salud Parral.



ACTIVIDADES COMUNITARIAS:

2021:

- Durante este año, el Equipo de Salud Rural del Sector Amarillo realizó talleres con dupla psicosocial, Taller con el equipo cardiovascular y talleres realizados por la matrona del sector.



2022:

- Diagnóstico Participativo, actividad realizada con representantes de las Postas de Salud Rural correspondientes al Sector Amarillo, generando un diálogo ciudadano profundo y constructivo de todos los asistentes y que permiten conocer las problemáticas y necesidades generales de la población rural de la Comuna de Parral.



- Feria de Alimentos Saludable y Recreación, actividad realizada en Colegio Talquita con la participación total de la comunidad educativa, grupos de adulto mayor, comité de salud y junta de vecinos del sector.



- Posta de La Orilla y Creación, actividad masiva con énfasis en favorecer espacios de autocuidado, salud mental, creación y alimento saludable



2023:

- Realización de 9 jornadas de salud mental, con énfasis en evitar factores de riesgo emocionales y énfasis en la recreación, 90 beneficiarios directos.
- Celebración de las primeras Olimpiadas Rurales por la salud, 135 beneficiarios directos.



Misión cumplida

- CUENTA PÚBLICA 2023 -



- Jornada de vida sana por la salud rural, actividad cofinanciada con proyecto de Hospital Parral y Departamento de Salud. Beneficiarios directos 220 usuarios.
- Jornada Diagnóstico Participativo Rural, con 25 participantes dirigentes de 9 postas rurales.



- 6 talleres de violencia de género y VIF, 62 beneficiarios.
- 12 talleres de prevención cardiovascular, 120 beneficiarios.
- 9 jornadas de alimentación saludable, 135 usuarios.
- 6 talleres de prevención del consumo problemático de alcohol y droga.
- 6 jornadas de actividades recreativas masivas por la salud, 120 beneficiarios



Postas de Salud Rural: Sector Blanco

El Sector Blanco está constituido por PSR Los Carros, PSR Catillo y PSR Villa Baviera, cuya población actual es de 3.852 usuarios, la que ha tenido un aumento del aproximadamente 7% en los últimos años.

En el año 2015 se genera una de las transformaciones más importantes que se han tenido que realizar en la visión del trabajo con postas rurales, se trata del proyecto de transformación de la PSR Los Carros, en el primer centro comunitario de salud familiar rural de la comuna. Dicho proyecto llegó a potenciar el acceso a la salud pública a los usuarios del sector.

Infraestructura:

Durante el año 2013 se realiza una reestructuración y ampliación en la PSR Los Carros, transformando toda la casa habitación del paramédico de PSR; además de la propia construcción en Posta, se habilitaron 2 box, casino, farmacia y otras dependencias.



Para el año 2014, es importante señalar la adquisición de un container para ser utilizado como sala de estimulación, el cual fue ubicado en la posta rural Los Carros, con un costo total de \$2.368.100.



En este mismo año se realizó la construcción de la bodega de la Posta de Salud Rural de Catillo.



El 21 de abril del año 2015 se realiza la inauguración de nuestro primer Centro Comunitario de Salud Familiar (CECOSF) Rural. Un evento de trascendental importancia para toda la comunidad rural de Parral, en especial para los vecinos de Los Carros y sus alrededores. En la ocasión contamos con el apoyo de nuestras autoridades comunales encabezados por la Sra. Paula Retamal, Alcaldesa de Parral y nuestro Director Comunal de Salud Don Darwin Maureira Tapia, así como también estuvo presente toda la comunidad rural organizada, los que fueron el pilar fundamental de este cambio.



En este mismo año (2015), se realiza la instalación de estacionamientos para bicicletas en la Posta de Salud Rural de Catillo.



Durante el año 2019 se realizaron mejoras en la infraestructura de la Posta de Salud Rural Los Carros, las que contempló trabajos de pinturas interiores y exteriores, reposición de puertas y ventanas, entre otras.

En el año 2020, en las Postas de Salud Rural Los Carros y Catillo se realizan ampliaciones en salas de esperas y adecuación de espacios físicos, permitiendo el distanciamiento físico dentro de las salas de esperas y entre funcionarios.

Estas mejoras contemplaron reparación de los cielos, pintura de fachada e interiores, cambio de ventanas convencionales por termo-panel, cambio de puertas, entre otros.



Para el año 2020 se realizaron cierres de los costados y aplicación de puertas en sectores que estaban al descubierto o a la intemperie de la posta de los carros, consiguiendo con ello entregar abrigo y protección ante la lluvia, de espacios de espera de los usuarios para su atención.



El año 2023, en la Posta de Salud Rural Los Carros se realizó remodelación de la techumbre.



Actividades Comunitarias:

2016:

- Taller Aprendiendo a Vivir con mi Diabetes, el objetivo de esta actividad fue contribuir a la disminución de los riesgos asociados a la descompensación por esta patología en pacientes del sector rural de Los Carros.



- Taller Manejo y Cuidado de Artrosis, actividad destinada a personas adultas de 55 años en adelante que padecen artrosis.



- Mes del Corazón Villa Baviera, actividad realizada con la comunidad de Villa Baviera, resaltando la importancia de cuidarse y educar a la familia para que vayan adquiriendo hábitos de vida y alimentación saludable.



- Taller Día Mundial sin Tabaco, actividad realizada con el fin de concientizar constantemente a nuestra población en las temáticas de salud que más afectan, asistiendo a colegios de Remulcao y Villa Rosa.



2017

- Celebración Día de la Mujer, actividad realizada en Catillo con la finalidad de conmemorar el día de los derechos de las mujeres.



Misión cumplida

- CUENTA PÚBLICA 2023 -

- Primera Corrida Familiar, actividad enmarcada en el contexto de la celebración del Día Internacional de la Actividad Física que se celebra el día 6 de abril a nivel mundial.



- Cicletada Familiar Rural Villa Baviera.





2018:

- Actividad Fiesta Pasamos Agosto, realizada por la unidad del Sector Blanco, dirigida a los Adultos Mayores del sector Los Carros, Villa Rosa, Villa Reina y Remulcao.



- Tercera Corrida Familiar Rural Catillo, actividad realizada con la participación de niños, jóvenes y adultos, la que estuvo acompañada con una muestra de stand de comidas típicas y artesanías del sector.



2019:

- Corrida Familiar Rural Catillo, actividad realizada con el comité de salud de Catillo, contó con la asistencia de más de 200 personas, en donde también se desarrolló una fiesta costumbrista.



2021:

- Se realiza activación de la red comunitaria a través del Comité de Salud para la limpieza de maleza en la PSR Los Carros.



- Taller de salud mental y prevención del suicidio, realizado en octubre con aforos que dependían de la fase en aquel momento en la comuna.

2022:

- Taller de Salud Mental y Prevención del Suicidio, actividad en donde se realizó la entrega de folletos educativos respecto a los hábitos de vida saludable para cuidar el corazón.
- Taller de Salud Mental y Prevención del Suicidio, actividad dirigida a la población bajo control.

- Actividad de Presupuestos Participativos y el Comité de Salud de la Posta Los Carros, relacionada con la alimentación saludable a población objetivo en cada etapa del ciclo vital de niños, niñas y adolescentes.
- Acompañamiento a la Pastoral, realizada en el sector Villa Rosa en su tradicional Procesión de la Chilenidad a la Virgen del Carmen.



2023:

- Feria Intersectorial, actividad realizada con equipo del SENDA, Municipalidad de Parral y Escuela el Libertador de Remulcao, en donde nuestro equipo TENS participaron con un stand en la toma de exámenes de medicina preventiva a la comunidad general.





Misión cumplida

- CUENTA PÚBLICA 2023 -

- Pasé agosto, realizada por el equipo de la Posta Los Carros, evento que tiene por objetivo reunir adultos mayores del sector y conmemorarlos simbólicamente.



- Corrida Familiar en la Localidad de Catillo, actividad promocional/preventiva que se realiza en el contexto de la adjudicación de presupuestos participativos del Hospital de Parral. También se contó con la presencia del Colegio de Catillo, Carabineros de Chile, Departamento de Salud y Municipalidad de Parral. En este evento se reunieron aproximadamente doscientas personas.



Casa Saludable



La promoción de la Salud se entiende como el proceso que permite a las personas aumentar el control sobre su salud y mejorarla (Organización Mundial de la Salud, 2021), concebido como un proceso social y político.

De esta visión, los entornos donde las personas viven su día a día son los que generan bienestar en la población; dicho de otro modo, los entornos (sociales, económicos y ambientales), sumado a factores personales, determinan la salud de las comunidades y por ende determinan su esperanza y calidad de vida.

Hoy en día y desde el año 2015, una de las estrategias en la comuna de Parral, específicamente desde el Departamento de Salud Municipal, fue la creación y habilitación de un espacio abierto a la comunidad, llamado “Casa Saludable”. Un espacio donde se trabaja la promoción de la salud en diferentes grupos etarios, a través de los distintos programas y centros de salud y actividades dirigidas a promover estilos de vida saludable; así como también, actividades que entregan herramientas para proteger los factores protectores de la salud de las personas, tanto a nivel individual, grupal y de forma masiva, siempre con la colaboración de la red intersectorial.



La Comuna de Parral, como pionero a nivel nacional en crear este tipo de estrategia, ha sido modelo a seguir para diferentes Municipios y ha llegado a ser reconocida en más de una ocasión como Buena Práctica a Nivel Nacional.

En el 2022, la Casa Saludable, mediante decreto alcaldicio, se nombró como “SALA DE PROMOCIÓN DE LA SALUD”, lugar donde hoy se gestiona y dirige el cumplimiento de Planes Trienales de Promoción de la Salud, Programa Elige Vida Sana, Programa de Salud Integral del Adolescente y Espacios Amigables para la salud de Adolescentes. Además de la Implementación de Programas permanentes de Actividad Física.

La Casa Saludable, en su infraestructura, cuenta con boxes de atención, espacios comunes, salón multiuso, jardines y huerto orgánico.

Programa Elige Vida Sana

El programa Elige Vida Sana entrega herramientas para la sustentabilidad de los cambios en el tiempo a todo usuario/a con sobrepeso, obesidad y sedentarismo, a través de la realización de actividades de promoción y prevención en relación a actividad física y alimentación saludable.

Anualmente, el convenio para nuestra comuna es ingresar y dar las prestaciones correspondientes a 300 usuarios entre los 2 y 64 años de edad.

Al ingresar al programa, el usuario debe permanecer 6 meses en la comunidad y 8 meses en establecimientos educacionales, a cargo del equipo multidisciplinario, en el cual al ingreso deberá realizar una evaluación psicológica, evaluación nutricional y una evaluación de la condición física. Posteriormente, participará de 5 círculos de vida sana (Talleres educativos) y en mínimo 48 sesiones de actividad física.



Objetivo general

Disminuir la malnutrición por exceso en usuarios/as entre 2 y 64 años de edad inscritos/as en el sistema de atención primaria de salud.

Objetivos específicos

1. Mejorar condición nutricional.
2. Mejorar condición física.

Componentes

El Programa Elige Vida Sana presenta dos componentes que se desarrollan en paralelo durante la intervención.

a) Componente 1: Alimentación Saludable

Este componente abarca las prestaciones realizadas por el equipo multidisciplinario compuesto por los siguientes profesionales: nutricionista, psicólogo/a y profesional universitario de actividad física que prestarán consultas individuales y 5 círculos de vida sana, con el propósito de potenciar el cambio de hábito hacia una alimentación saludable y sostenible en el tiempo.



b) Componente 2: Actividad física y tiempo libre

Corresponden a las prestaciones relacionadas con las actividades físicas y familiares recreativas a cargo de profesionales de actividad física. En ese sentido, este componente entrega el acceso a 48 sesiones de actividad física como mínimo, con el propósito de potenciar el cambio de hábito hacia una vida activa.



Programa de Salud Integral del Adolescente

La atención de Salud Integral del Adolescente consiste en la identificación de factores y conductas protectoras, mejoramiento de la prestación de servicios y la pesquisa de conductas de riesgo en esta población, con el objeto de intervenir en forma oportuna. Se enmarca en determinados parámetros que posibiliten unificar criterios de abordaje en pos de su integralidad, calidad y universalidad.

En nuestra comuna, este tipo de atenciones se ejecutan en las dependencias de Casa Saludable y establecimientos educacionales por una Profesional Matrona, encargada del programa y el apoyo de un Técnico en Enfermería de Nivel Superior.

En el año 2023, la meta a cumplir es 927 jóvenes adolescentes, lo cual corresponde a un 16% de la población de este grupo etario inscrito en el sistema de APS.



Programa Espacios Amigables para la Salud de Adolescentes

el propósito de este programa es disminuir las dificultades de acceso a la atención integral y resolutive de la población de 10 a 19 años, que permita prevenir y responder a los problemas y requerimientos de salud de los y las adolescentes, fortaleciendo los factores y conductas protectoras, relevando la promoción de conductas saludables, el autocuidado y bienestar psicosocial.

Espacios amigables cuenta con un equipo multidisciplinario conformado por Matrona, Nutricionista y Psicóloga. Este equipo está capacitado de acuerdo a los tiempos y temas actuales que demandan los adolescentes y ha logrado ser valorado y reconocido en la comunidad educativa como un programa de salud que tiene un enfoque integral, esto se refiere a la amplitud con que debe abordarse la atención de adolescentes en los factores biológicos y psicosociales: el estilo de vida, el ambiente físico y cultural, la familia, la interacción con sus pares, entre otros.

Programas Permanentes de Actividad Física

En el año 2022 comenzó a surgir la necesidad de implementar talleres de actividad física debido a la alta demanda de usuarios de distintos perfiles, es decir, de diferentes grupos etarios, con patologías cardiovasculares, con malnutrición por exceso, con dolencias físicas y patologías como artrosis, escoliosis, fibromialgia, entre otras y usuarios del Programa de

Salud Mental. Todos, inscritos en el sistema de Salud de Atención Primaria de nuestra comuna.

Debido a lo anteriormente dicho, la Casa Saludable decide implementar un plan de Programas Permanentes de Actividad Física dentro de sus dependencias, los cuales se ejecutan durante todo el año (enero a diciembre) bajo el financiamiento del programa Promoción de la Salud. Para llevar a cabo esto, se adquirieron los implementos deportivos necesarios y la contratación de dos profesionales de la actividad física.

- Taller de Actividad Física Para El Programa De Salud Cardiovascular.



- Taller de Pilates.



- Taller de Actividad Física para el Adulto Mayor.



- Taller de Entrenamiento Funcional.



En el año 2023, la oferta de talleres de actividad física fue de 26 talleres semanales para adultos y adultos mayores y 6 talleres semanales entre preescolares y escolares. En total se desarrollaron 1650 talleres de actividad Física impartidos por la Casa Saludable en usuarios de los diferentes grupos etarios durante el 2023.

Actividades ejecutadas:

2015:

- Capacitación para octavo básico de establecimientos educacionales del sector Buenos Aires Yo vivo libre del humo del tabaco, entrega de colaciones saludables.



El objetivo de esta actividad fue concientizar y Educar a los adolescentes en la prevención del consumo del tabaco. Promocionando espacios libres del humo del tabaco, además de consumo de colaciones saludables.



2016:

- Se realiza visita a Kioscos de colegios municipales por parte de la Nutricionista de la Casa Saludable y Nutricionista del Departamento de Educación con el fin de aplicar la Pauta de Evaluación de Infraestructura, Oferta y Publicidad de los Alimentos del Kiosco Escolar.





Misión cumplida

- CUENTA PÚBLICA 2023 -

- Talleres de Actividad Física Familiar, dicha actividad se realiza en sector Viña del Mar, Los Tulipanes, Los Bajos de Huenutil, San Alejo, Remulcao y Villa Rosa.



- 5ta Corrida Familiar Nocturna + Masivo de Zumba, en donde Participan más de 1000 personas.



- Talleres Juveniles Vacaciones de Verano, participaron más de 200 jóvenes en diversas actividades y talleres; Slackline, BMX, zumba, taller didáctico, entre otras actividades.



2017:

- Talleres de cocina saludable a preescolares y escolares del programa vida sana”, estas actividades fueron ejecutadas en Jardín Infantil Las Ardillitas, Escuela de Lenguaje Alfredo Gidi, Colegio Providencia y Casa Saludable.



- Día de la Felicidad, actividad realizas en marzo del 2017.
- Ferias Saludables en establecimientos educacionales.



2018:

- Talleres Juveniles Verano, se realizaron 9 talleres gratuitos a la comunidad aprovechando la época de vacaciones para fomentar estilos de vida saludable.



- Tarde Recreativa Familiar, dicha actividad se realiza con participantes de los talleres de verano con diversas actividades didácticas.



- Taller de Acondicionamiento Físico, Se realiza el taller de acondicionamiento físico enfocándose en crear estilos de vida saludables en el Estadio Municipal.





- Talleres Juveniles de Invierno”, Se realizan 6 talleres gratuitos a la comunidad aprovechando la instancia de vacaciones para fomentar estilos de vida saludable, los talleres son: Kamishibai (cuenta cuentos), BMX, Calistenia, Yoga, Kinésico, Slackline.

2019:

- Contest BMX Copa Saludable 2019, en esta actividad se creó un espacio recreativo para niños y jóvenes donde disfrutaron una tarde de deportes extremos junto a grandes exponentes de esta disciplina a nivel local y también de diferentes comunas.



- Talleres Juveniles, más de 400 personas fueron las beneficiadas, entre niños jóvenes y adultos. Se realizaron diversos talleres como Karate, rugby, basquetbol, voleibol, danzaterapia, entre otros.



2021:

- Talleres de Actividad Física”, actividad que se realizó en conjunto con la Corporación de Deporte de nuestra comuna.
- También se realizó el segundo concurso de cocina saludable infantil, dirigido a los niños y niñas preescolares de la comuna.



- Durante este año se realizaron capsulas de videos tutoriales de Cocina Saludable a cargo de la nutricionista del programa. Estos videos fueron difundidos en forma masiva en las distintas redes sociales de la comuna.

2022:

- Día Mundial de la Hipertensión.





Misión cumplida

- CUENTA PÚBLICA 2023 -

- Día Mundial en contra del Tabaco.
- Charla Educación Sexual.



- Charla expositiva de Alimentación Consciente, dirigida al Club de Diabéticos Cero.



- Lanzamiento de la campaña “No se habla del cuerpo de otro@s”.





- Jornada educativa de alimentación saludable con actividades deportivas en escuela Ignacio Urrutia de la Sotta.

2023:

- En el año 2023, la oferta de talleres de actividad física fue de 26 talleres semanales para adultos y adultos mayores.
- 6 talleres semanales entre preescolares y escolares.



- En total se desarrollaron 1650 talleres de actividad Física impartidos por la Casa Saludable en usuarios de los diferentes grupos etarios durante el 2023.



Anexo Administrativo Departamento de Salud:



Esta dependencia se ubica en una casa arrendada, en el sector céntrico de la Comuna. Cuenta con 4 box de atención y oficinas administrativas, además de un salón multiuso, patio techado para talleres y cuatro bodegas.

Los programas que se ejecutan en este centro son:

- **Programa Más adultos mayores autovalentes:** Enfocado en personas mayores de 60 años y más; cuyo objetivo es mejorar y/o mantener la condición funcional de las personas mayores, con atención integral a través de talleres de estimulación cognitiva, autocuidado y estimulación motora. Como también estrategias para la estimulación funcional en la red local, a través del trabajo con el intersector y red comunal. Actividades desarrolladas por duplas profesionales, psicóloga, kinesiólogos y terapeuta ocupacional. Los beneficiarios son todas las personas mayores de 60 años, pertenecientes a FONASA que estén inscritos en algún centro de salud de la comuna. El equipo multidisciplinario que lleva a cabo este programa está conformado por: dos kinesiólogos, una terapeuta ocupacional y una psicóloga quien se encuentra a cargo del programa.



- **Programa Ambulatorio Básico (PAB):** está dirigido a hombres y mujeres mayores de 18 años, que presentan consumo problemático de alcohol y otras drogas con un compromiso leve a moderado. Se trabaja con 12 usuarios y sus familias. El equipo multidisciplinario está compuesto por: médico, trabajador social, psicólogo y apoyo administrativo.



Programa de Acompañamiento: focaliza su acción en personas y familias que presentan alto riesgo psicosocial y presentan dificultades en la adherencia a sus tratamientos, actualmente contamos con 63 usuarios y sus familias. El equipo está compuesto por una dupla psicosocial y apoyo administrativo.



- **Programa de Apoyo a la Salud Mental Infantil (PASMI):** Refuerza las prestaciones existentes de salud mental de la Atención Primaria en el grupo etario de 5 a 9 años. Su objetivo es aumentar la cobertura y efectividad de los procesos de atención de niños y niñas con problemas o trastornos de salud mental que acceden a evaluación diagnóstica y tratamiento.



- **PRAPS Mejor Niñez:** Programa de reforzamiento de la atención de salud integral de niños, niñas, adolescentes y jóvenes vinculados a red de programas del servicio nacional de protección especializada Mejor Niñez y Servicio Nacional de Menores SENAME.

Dentro de las actividades que se realizan en esta dependencia, también es importante destacar las oficinas y/o unidades que cumplen un rol fundamental a nivel comunal:

- **Oficina de Interconsulta, programa de la mujer:** Asignación y entrega de horas de exámenes, trabajo es realizado por un administrativo.

Unidad de Inventario y Economato: Cuenta con tres bodegas y oficina administrativa que permiten dar soporte de abastecimiento a todas las dependencias del Departamento de Salud.

Unidad de Atención Primaria Oftalmológica (UAPO)



En nuestra Comuna, la unidad de atención primaria en oftalmología (UAPO), inicia sus funciones en Julio de 2015, al principio atendiendo solo vicio de refracción. La Unidad es transversal, otorgando prestaciones oftalmológicas a los usuarios de la salud pública de la Comuna, que cumplan con el rango etario de 15 a 64 años.

El Objetivo de implementar la UAPO, nace de la necesidad de satisfacer las demandas oftalmológicas de nuestros usuarios y resolverlas con mayor rapidez y cercanía, proporcionando una vía expedita principalmente en las interconsultas por vicio de refracción.

En cada consulta de Tecnólogo se entrega una atención integral, de agudeza visual, motilidad, exámenes de polo anterior, posterior, tonometría y refracción. Con este pool de exámenes se realiza la pesquisa de distintas patologías, como son ojo seco, glaucoma, retinopatía diabética, entre otras, y así realizar una derivación pertinente al nivel atención correspondiente para diagnosticar y tratar la patología.



**Misión
cumplida**
- CUENTA PÚBLICA 2023 -



Dentro de la unidad se desempeña una Tecnóloga Médico en Oftalmología, Técnico profesional en enfermería, y Médico Oftalmólogo. Cada uno cumple con funciones definidas, enfocadas en la mejor atención al usuario.

Actualmente la Unidad de Atención Primaria en Oftalmología cuenta con 3 box, donde se realiza atención dental y oftalmológica, una oficina administrativa, que es utilizada por el área de estadística y una sala de espera para nuestros usuarios.

Durante el transcurso de los años la Unidad de Atención Primaria Oftalmológica (UAPO), se ha enfocado en la prevención de patologías oculares que produzcan ceguera, aumentando la retroalimentación con médico oftalmólogo a través de consultas regulares en nuestra unidad.

Para el año 2020 se puede observar una disminución en las prestaciones otorgadas, esto se debe a la llegada de la pandemia, en donde se realizaron operativos buscando resolver atención de pacientes en control con glaucoma y retinopatía diabética. También, se realizó operativo de fondo de ojos, buscando que los usuarios en lista de esperas puedan tener su control correspondiente. En ambos operativos se contó con un total aproximado de 350 personas beneficiarias.



Respecto al año 2021, se realiza la ampliación de la sala de espera de la Unidad de Atención Primaria Oftalmológica (UAPO).



Para el año 2023, se entregaron 3.300 lentes a usuarios y por convenio se esperaba entregar 1.901.

Respecto a las atenciones por médico oftalmólogo, se realizaron 857 prestaciones correspondientes a pacientes en control y 327 de fondo de ojo alterado, de estas prestaciones se esperaban realizar 610 que venían establecidas por convenio.

Datos Estadísticos Históricos UAPO:

Desde que inició a operar nuestro establecimiento se han realizado las siguientes prestaciones:

| PRESTACIÓN | 2015 | 2016 | 2017 | 2018 | 2019 | 2020 | 2021 | 2022 | 2023 |
|--|-------|-------|-------|-------|-------|-------|-------|-------|-------|
| Oftalmología/UAPO | 125 | 179 | 191 | 202 | 209 | 81 | 548 | 739 | 1.175 |
| Otorrinolaringología | 96 | - | 124 | 63 | 265 | 14 | 124 | 56 | 115 |
| Tecnólogo Médico por Vicio de Refracción | 1.273 | 1.717 | 1.942 | 1.770 | 1.762 | 867 | 2.252 | 2.289 | 2.384 |
| Tecnólogo Médico otras consultas | 39 | 875 | 1.203 | 1.292 | 1.226 | 383 | 1.764 | 2.098 | 3.003 |
| Ingresos Glaucoma | - | - | 92 | 62 | 67 | 6 | 9 | 286 | 47 |
| Lentes entregados | - | - | - | 2.300 | 2.300 | 1.901 | 2.063 | 2.500 | 3.300 |



Durante los últimos cuatro años se han realizado alrededor de 57 operativos oftalmológicos en donde se han atendido 2.930 usuarios.

Proyecciones UAPO 2024:

Para el presente año (2024), se estima las siguientes atenciones:

| Proyección 2024 | | |
|--|-------|----------------|
| V. Refracción | 1.750 | CUPO ESTIMADOS |
| FDO | 2.800 | CUPO ESTIMADOS |
| Exámenes | 700 | CUPO ESTIMADOS |
| Controles oftalmólogo pacientes en control | 900 | CUPO ESTIMADOS |

Servicio de Atención Primaria de Urgencia (SAPU) y Servicio de Atención Primaria de Alta Resolutividad (SAR):

Durante años el Servicio de Atención Primaria de Urgencia (SAPU) proporcionó accesibilidad geográfica y horaria apoyando a la demanda de urgencia. La cual funcionaba en el “antiguo” CESFAM Arrau Méndez de lunes a viernes de 17:00 a 00:00 hrs. y sábados, domingos y festivos desde las 08:00 hrs. hasta las 00:00.

Durante el año 2013 se realiza remodelación completa del equipamiento completo del SAPU, proyecto de automatización computacional completa, se realiza mejora en las condiciones de infraestructura.



En el año 2014 se ejecuta el proyecto de mejoramiento infraestructura en el SAPU, cuyo monto equivalía a **\$13.918.249**.

Respecto al 2015 se continua con las remodelaciones del establecimiento, en donde se realizó una inversión aproximada de tres millones de pesos, la cual contemplo: pintura sintética en todos los box de atención, cerámica en box 1.50 metros de altura, delimitación de áreas limpias y sucias, pintura en sala de estar y cerámica en piso, reparación de baños públicos de hombres y mujeres, cambio de sillas en sala de espera, remodelación a casino de funcionarios, fabricación de bodega de almacenamiento de insumos de farmacia, Pintura en hall de entrada, reparación de iluminación de establecimiento, cerámica en todos los pisos de box de atención.



Para el año 2016 se adquirió un Desfibrilador Externo Automático (DEA) para el uso en SAPU.

Otro hito importante a destacar este mismo periodo, es la ejecución del proyecto SAR, cuya inversión fue de M\$1.032.010 en donde su objetivo es complementar el funcionamiento del CESFAM, es decir, entre 17:00 y 08:00 horas, contando con equipos de rayos osteopulmonar, kit de laboratorio básico, acceso a telemedicina, entre otros. Las prestaciones que se entregan serán consultas médicas a todo grupo etario, procedimientos, diagnósticos terapéuticos y toma de muestra de alcoholemia.



Durante el año 2017, finalizaron las obras del Servicio de Atención Primaria de Alta Resolutividad (SAR), permitiendo apoyar al servicio de emergencia hospitalaria, brindando una mayor y mejor atención a la comunidad. Dicha dependencia es administrada por el Departamento de Salud.

La apertura del establecimiento fue el 25 de septiembre del 2017, aumentando considerablemente el flujo de atenciones.



Para el año 2019 el SAR prestó ayuda a los establecimientos de atención primaria de la comuna realizando operativos de toma de radiografías, esto con el fin de disminuir las listas de esperas existentes. Durante todo el año y en jornada diurna, se realizó a las tomas de radiografías de pelvis para niñas y niños de 3 meses, cuyo objetivo es apoyar en la pesquisa de displasia luxante de caderas. También, es importante señalar que en este establecimiento se realizaron diversos operativos tales como, toma de PAP, Test rápido de VIH y Vacunación anti-influenza.

Durante la pandemia, para el año 2020 y 2021 se reforzó el Servicio de Urgencia de Alta Resolutividad (SAR), quedando con un horario ampliado de funcionamiento de 24 horas los 7 días de la semana, contribuyendo de forma activa y permanente la contención del COVID-19. Dicha modalidad se mantuvo para el año 2022, reforzando el equipo de trabajo, contando con el apoyo de médico, enfermera y auxiliares de servicio.



Durante el transcurso del año 2022, la cantidad de usuarios con sospecha de COVID-19 fue disminuyendo, por lo que en noviembre del mismo año se reestructuraron los equipos de trabajo, retomando los turnos normales (pre-pandemia) desde las 17:00 a 08:00 horas, manteniendo los refuerzos médicos y de enfermera durante los fines de semana.

Para el año 2023 se mantuvo la modalidad de turnos normales y con refuerzo de profesionales, realizándose 39.855 atenciones médicas.

Unidades y Programas:

Unidad de Farmacia:

La unidad de Farmacia ha implementado diversas estrategias con el objetivo de ampliar la cobertura, las que se mencionan a continuación:

- **Coordinación territorial de tratamientos desde Hospitales de mediana y alta complejidad:** Consiste en un acercamiento de tratamiento farmacológico para los usuarios de diferentes centros de salud de comuna, tomando como punto de recepción central del CESFAM de Arrau Méndez, donde el Químico Farmacéutico se encarga de recepcionar la solicitud. Revisar si es que posee receta vigente y solicitar, e la fecha correspondiente, dicho acercamiento, los que, una vez llegados, son revisados minuciosamente para luego contactar de manera telefónica a los usuarios, distribuyéndolos según el centro de salud en donde se encuentren inscritos.



Para el año 2023, se gestionaron los siguientes despachos de medicamentos hacia los usuarios de la comuna de Parral.

| | Hospital Linares | Hospital Talca |
|----------------------|---------------------|-------------------|
| Enero | 595 | 131 |
| Febrero | 498 | 109 |
| Marzo | 585 | 140 |
| Abril | 634 | 122 |
| Mayo | 620 | 133 |
| Junio | 688 | 134 |
| Julio | 710 | 144 |
| Agosto | 706 | 159 |
| Septiembre | 636 | 155 |
| Octubre | 665 | 173 |
| Noviembre | 599 | 176 |
| Diciembre | 388 | 172 |
| Total Recetas | 7.324 | 1.748 |

- **Estrategia de entrega de medicamentos a domicilio a mayores de 75 años:**
Durante la pandemia y con la finalidad de evitar la exposición de los contagios de nuestra población de riesgo, es que se implementó de manera gradual y coordinada un proceso que abarca desde la revisión de nuestros usuarios inscritos, mayores de 75 años, revisión de sus recetas vigentes, gestión de recetas faltantes, recolección de medicamento, armado de bolsas de medicamento, incluyendo etiquetado y reparto mediante un móvil exclusivo en cada uno de los domicilios.



- **Arsenal farmacológico:** Durante el año 2022 se incorporaron nuevos fármacos e insumos en respuesta a una necesidad clínica discutida con el equipo médico y las distintas unidades que otorgan las correspondientes prestaciones. Esto además en concordancia a la implementación de nuevas guías clínicas y patologías GES que atiende nuestra red APS.

Otro aspecto importante a destacar son los proyectos postulados a través del FOFAR del Servicio de Salud del Maule, en donde se destaca que Parral fue la única comuna a nivel regional en adjudicarse en 5 proyectos, las Postas que se adjudicaron a este proyecto son:

Posta de Salud Rural San Alejo: Se adjudicaron dos mobiliarios clínicos de almacenamiento de fármacos, con lo cual, se asegura mejores condiciones de protección para los medicamentos y la calidad de estos, evitado de esta manera el uso de “cajas de medicamentos en rondas”. **Población beneficiaria: 645 usuarios.**



Posta de Salud Rural Los Canelos: Se adjudicó un mobiliario clínico de almacenamiento de fármacos, con lo cual, se asegura mejores condiciones de protección para los medicamentos y la calidad de estos, evitado de esta manera el uso de “cajas de medicamentos en rondas”. **Población beneficiaria: 112 usuarios.**

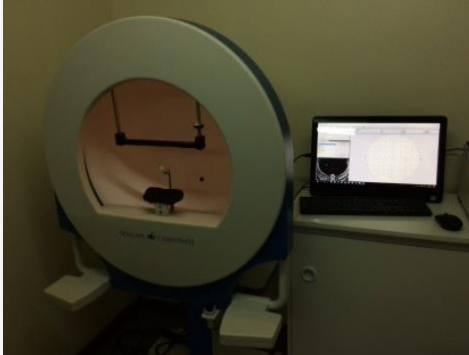

Posta de Salud Rural Bajos de Huenutil: Se adjudicó un mobiliario clínico de almacenamiento de fármacos, con lo cual, se asegura mejores condiciones de protección para los medicamentos y la calidad de estos, evitado de esta manera el uso de “cajas de medicamentos en rondas”. **Población beneficiaria: 405 usuarios.**



Posta de Salud Rural Bajos de Renaico: Se adjudicaron dos mobiliarios de almacenamiento de fármacos para la PSR Renaico, con lo cual, se asegura mejores condiciones de protección para los medicamentos y la calidad de estos, evitado de esta manera el uso de “cajas de medicamentos en rondas”. **Población beneficiaria: 419 usuarios.**



De Salud Rural Bajos de Talquita: Se adjudicaron dos mobiliarios clínicos de almacenamiento de fármacos para la PSR Talquita, con lo cual, se asegura mejores condiciones de protección para los medicamentos y la calidad de estos, evitado de esta manera el uso de “cajas de medicamentos en rondas”. **Población beneficiaria: 635 usuarios.**



Mejoramiento conservación y almacenamiento de fármacos:

Adquisición de refrigeradores clínicos para Farmacia de CESFAM Arrau Méndez (Pob. Beneficiaria: 3415), CECOSF Los Olivos (Pob. Beneficiaria: 772) y CECOSF Buenos Aires. (Pob. Beneficiaria: 417 usuarios) financiados por el Departamento de Salud.



Este recambio contribuye a la mejora de los servicios entregados asegurando la calidad en la cadena de conservación y almacenamiento de medicamentos dentro de la Unidad. Adecuándonos a lo solicitado por la normativa (Norma 147: “Buenas prácticas de almacenamiento y distribución en droguerías y depósitos de productos farmacéuticos) contribuyendo en la seguridad de nuestros usuarios.



Adquisición de gavetas clínicas para almacenamiento de medicamentos

Se realiza adquisición de mobiliario clínico para el almacenamiento de medicamentos en Posta de Salud Rural Los Carros a través financiado por el Departamento de Salud, lo cual asegura mejores condiciones en el almacenamiento y calidad de los medicamentos, e incrementa seguridad de los pacientes en el servicio ofrecido por el botiquín de Farmacia.

Población beneficiada: 2553 Usuarios.

Arsenal Farmacológico:

En líneas generales, durante el año 2023 se incorporó el programa de Cuidados Paliativos e Cuidados Paliativos y mayores alternativas de productos en tratamiento de curación de pie diabético.

Telesalud en tu Sector:



Cuyo objetivo principal es otorgar apoyo en las atenciones de salud en la comuna de Parral en coordinación con equipos de salud y municipio.

El equipo de salud del programa está compuesto por Médico, Enfermera, Kinesiólogo, TENS, Químico Farmacéutico (referente técnico) delegada Municipal y conductor. Mediante la derivación de pacientes desde los centros de salud y en coordinación con líderes comunitarios y JJVV de zonas urbana y rural, se coordinará una VDI a la cual acudirá la Enfermera, TENS y Químico Farmacéutico, realizando control de signos vitales, revisión o solicitud de exámenes, revisión de la medicación y evaluando la adherencia farmacológica.

La atención con el Médico del programa será mediante video llamada. En caso de necesitar derivación presencial, se coordinará con el sector del centro de salud inscrito para la atención. En caso de emisión de receta, el equipo de programa se encargará de entregar los medicamentos en domicilio. El Kinesiólogo del programa atenderá los casos



pertinentes y será el encargado de contactar telefónicamente a los pacientes atendidos con el fin de evaluar la adherencia a las indicaciones y la derivación a nueva VDI. También aplicará una encuesta de Satisfacción Usuaría. En casos pertinentes se realizarán derivaciones a otros profesionales, Nutricionista, Trabajador Social, Psicóloga.

Finalmente, el programa Más Adultos Mayores Autovalentes entregará cuadernillos para colorear y estimulación cognitiva

Histórico de Recetas Despachadas:

| DESPACHO DE RECETAS POR AÑO | |
|-----------------------------|---------|
| 2012 | 73.713 |
| 2013 | 78.765 |
| 2014 | 67.887 |
| 2015 | 44.662 |
| 2016 | 80.565 |
| 2017 | 104.284 |
| 2018 | 121.165 |
| 2019 | 103.814 |
| 2020 | 77.240 |
| 2021 | 79.132 |
| 2022 | 176.509 |
| 2023 | 189.041 |

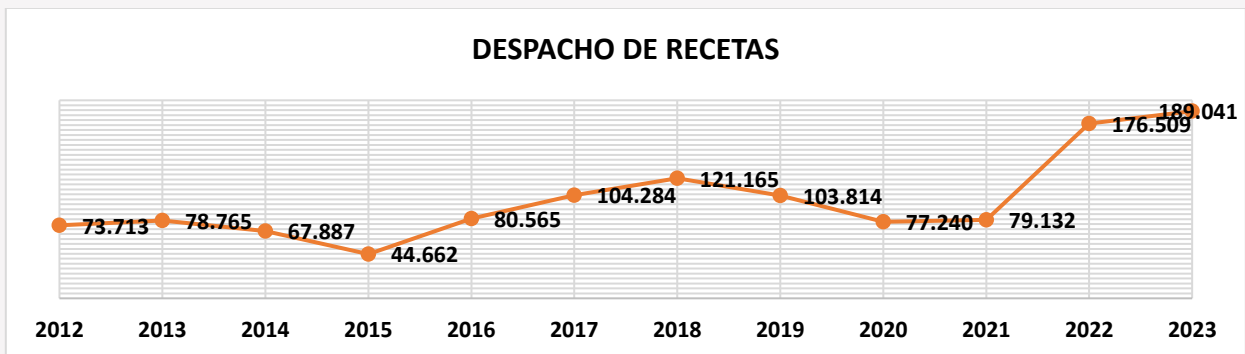

Unidad de Movilización:



La unidad de movilización es el área encargada de disponer los vehículos para todas las acciones que realiza en terreno el equipo de salud, además de la mantención y distribución de los móviles del Departamento de Salud a los sectores y unidades:

ACTUALMENTE EL DEPARTAMENTO DE SALUD CUENTA CON LOS SIGUIENTES MÓVILES:

| VEHICULO | MARCA Y MODELO | PATENTE | AÑO |
|----------------|--------------------------------|-----------|------|
| DENTAL | MERCEDES BENZ SPRINTER | WK-32-91 | 2002 |
| CAMIONETA | NISSAN TERRANO | BY-CC-32 | 2009 |
| JEEP | HIUNDAI SANTA FE | CJ-WR-64 | 2010 |
| CAMIONETA | CHEVROLET LUV D-MAX | CV-VV-86 | 2010 |
| CAMIONETA | CHEVROLET LUV D-MAX | CV-VV-85 | 2010 |
| FURGON | MERCEDES BENZ SPRINTER | CV-VV-80 | 2011 |
| AUTOMAVIL | VOLSWAGEN VOYAGE | GS-RR-52 | 2014 |
| MINIBUS | VOLSWAGEN TRANSPORTER | GS-RL-38 | 2014 |
| AMBULANCIA | MERCEDES BENZ SPRINTER | JC-GB-51 | 2016 |
| AMBULANCIA | FORD TRANSIT | JJ-LL-60 | 2017 |
| AUTOMOVIL | JAC S2 | JX-LT-87 | 2018 |
| CAMIONETA | GREAT WALL WINGLE | LK-BL-66 | 2019 |
| AUTOMOVIL | JAC GRAND S3 | LK-BL-64 | 2019 |
| AUTOMOVIL | JAC GRAND S3 BLANCO | LW-HD-92 | 2020 |
| AUTOMOVIL | JAC GRAND S3 NEGRO | LT-GD-20 | 2020 |
| CAMIONETA | GREAT WALL WINGLE WINGLE 4X4 | LY-VY-42 | 2020 |
| AMBULANCIA | MERCEDES BENZ SPRINTER | LX-WG-92 | 2020 |
| CARRO ARRASTRE | VILLALTA BLANCO CERRADO | TJZ-937-0 | 2016 |
| AUTOMOVIL | SUZUKI ALTO 800 GLX | PL-VW-14 | 2021 |
| AUTOMOVIL | SUZUKI ALTO 800 | PL-VW-17 | 2021 |
| FURGON | DODGE RAM VAN RAPÍD 700 1,4 | PS-ZB-90 | 2021 |
| CAMIONETA | GREAT WALL 5 4X2 | PC-PS-56 | 2021 |
| MINIBUS | JAC SUNRAY 13 MAS 1 2,7 DIESEL | PC-PS-57 | 2021 |
| MINIBUS | JAC SUNRAY 13 MAS 1 2,7 DIESEL | SW-FK-26 | 2024 |
| AUTOMOVIL | JAC JS3 1,6 COMFORT | SW-FL-51 | 2024 |
| CAMIONETA | WINGLE 7 2,4 G 4X2 ELITE | SW-FL-50 | 2024 |

Proyectos Históricos de Movilización:

En el mes de septiembre del año 2016 se adquirió el Carro Dental Móvil del Departamento de Salud, comenzó su funcionamiento en dependencias del liceo Federico Heise de la ciudad de Parral. Este carro de arrastre Móvil cuenta con Equipos de Esterilización y Radiografía lo que permite mayor autonomía en las prestaciones de salud oral.



También, es importante destacar que en este periodo se logró la adquisición de una Ambulancia, cuyo monto equivale a \$45.220.000.

Respecto al año 2017 se realiza la entrega de una ambulancia con alta tecnología otorgando una mejora significativa en la atención, además de realizar traslados de urgencia en grandes distancias.



En el año 2020 se adquirió una Ambulancia 4x4 financiada por el Fondo Nacional del Desarrollo Regional (FNDR), con un monto de inversión de \$80.480.000.

Para dar respuesta a las distintas necesidades de salud, condicionadas por el desarrollo de la pandemia, en el 2021 se debió adquirir dos automóviles, una camioneta y dos furgones, los cuales sirvieron de soporte para ejecutar las actividades el domicilio y la logística de funcionamiento requerida por el personal de salud.



Durante el año 2023 se realizó la reposición de Mini Bus, financiado por el Fondo Nacional del Desarrollo Regional (FNDR) y tuvo una inversión de \$29.000.000 y tendrá un total de 2.969 usuarios beneficiarios.





También es importante mencionar que para el año 2024 se logró la adquisición de un automóvil marca JAC JS3 1,6 COMFORT, una camioneta marca WINGLE 7 2,4 G 4X2 ELITE y un Minibus marca JAC SUNRAY 13 MAS 1 2,7 DIESEL.



Unidad de Convenios:

A partir de enero del 2013 se han ido ejecutando diversos convenios de salud, los cuales tienen objetivo mejorar la calidad de vida de los usuarios a través de acciones preventivas, promocional y de acción respecto al ciclo vital correspondiente, ante esto se pueden destacar los siguientes hechos:

- Desde el año 2013, 505 pacientes se han visto beneficiados con endodoncias, las cuales tienen como objetivo evitar la pérdida de piezas dentales dañadas, a través de un procedimiento específico.
- Desde el año 2015, se creó la estrategia de “Atención Odontológica de Morbilidad en el adulto” a través de extensiones horarias, lo cual permite que los usuarios se puedan acercar a los centros de salud a partir de las 17 horas y los días sábado, en nuestra comuna han sido beneficiados 19.006 usuarios en esta estrategia.
- También desde el año 2015, y buscando ampliar la cobertura de programas odontológicos, se crea la “Atención Odontológica en estudiantes de Enseñanza Media” a través de un carro de arrastre que se traslada a los establecimientos



educacionales, acercando la atención a los estudiantes. En la comuna de Parral, se han atendido un total de 1.368 estudiantes.

- Diversos programas odontológicos, entregan prótesis acrílicas y metálicas, las cuales tienen como objetivo la mejora directa de la salud bucal y calidad de vida de los usuarios, desde el año 2013 se han entregado 5.068 prótesis dentales.
- En el año 2015, se implementa en la comuna la UAPO (Unidad de Atención Primaria Oftalmológica), la cual tiene como objetivo entregar una solución rápida a las necesidades de atención oftalmológicas de la población y disminuye las listas de espera en el área de oftalmología. Ante esto, se han entregado 28.249 atenciones de tecnólogo médico y 3.144 atenciones de oftalmólogo.
- La atención primaria de la comuna también entrega atenciones de urgencia, a través de establecimientos de salud específicos para ello. Ante lo cual, desde el año 2010 se implementa el SAPU (Servicio de atención primaria de urgencia), con un total de 104.855 atenciones en el periodo 2013-2016. El modelo de urgencia fue evolucionando, donde se crea el dispositivo ministerial de los SAR (Servicios de Atención Primaria de Urgencia de Alta Resolutividad) el cual se termina de construir en el año 2017, en el periodo 2017-2023 se atendieron un total de 249.224 atenciones de urgencia.
- La atención preventiva y de promoción del programa del Adolescente, se hizo presente a través de 7.113 controles del joven sano, realizados en los centros de salud, Casa Saludable y establecimientos educacionales.
- A partir del 2015, también se implementa el programa Mas Adultos Mayores Autovalentes, el cual es un programa que busca apoyar a las personas mayores para que continúen siendo autovalentes, mediante la intervención de un equipo de profesionales, que abordan diferentes aspectos involucrados en la condición



funcional de las personas mayores. Ante esto, en la comuna se han ingresado 5.537 adultos mayores a través de talleres.

- A través del programa de Resolutividad, se resuelven cirugías menores de baja complejidad, pudiendo beneficiar a 2.062 usuarios desde el año 2017.-
- Finalmente, a través del programa de Imágenes Diagnósticas, se busca resolver problemáticas asociadas a la resolución de mamografías, ecografías mamarias, entre otros exámenes. En la comuna se han visto beneficiadas desde el año 2017, 9.369 mujeres a través de la toma de mamografías y 1.510 ecografías mamarias. También se han visto beneficiados 2.153 menores de 6 meses con radiografías de pelvis. Además de 3.626 beneficiados con ecografías abdominales y 2.104 con radiografías de tórax.

Es necesario indicar que desde el año 2020, por motivo del COVID muchas de estas prestaciones se vieron pausadas en su ejecución, las cuales retomaron normalidad desde el año 2022.



UNIDAD DE PROYECTOS DEPARTAMENTO DE SALUD:

La unidad de proyectos tiene como objetivo buscar, postular y mantener actualizadas las iniciativas que pueden ser presentadas a distintas fuentes de financiamiento por medio de proyectos. Está a cargo de Ingeniero Comercial.

1. PROYECTOS FOFAR 2023

PROYECTO EQUIPAMIENTO BOTIQUÍN POSTA SALUD RURAL SAN ALEJO

| | | |
|--------------------------|---|---------------|
| Monto inversión | : | \$3.629.500.- |
| Total, beneficiarios | : | 630 usuarios |
| Fuente de Financiamiento | : | FOFAR |
| Estado Actual | : | EJECUTADO |

PROYECTO HABILITACION + EQUIPAMIENTO BOTIQUÍN POSTA SECTOR RURAL LOS BAJOS DE HUENUTIL

| | | |
|--------------------------|---|---------------|
| Monto inversión | : | \$2.201.500.- |
| Total, beneficiarios | : | 397 usuarios |
| Fuente de Financiamiento | : | FOFAR |
| Estado Actual | : | EJECUTADO |

PROYECTO HABILITACION + EQUIPAMIENTO BOTIQUÍN POSTA SECTOR RURAL LOS CANELOS

| | | |
|--------------------------|---|---------------|
| Monto inversión | : | \$1.452.450.- |
| Total, beneficiarios | : | 111 usuarios |
| Fuente de Financiamiento | : | FOFAR |
| Estado Actual | : | EJECUTADO |

PROYECTO HABILITACION + EQUIPAMIENTO BOTIQUÍN POSTA SALUD RURAL RENAICO

| | | |
|--------------------------|---|---------------|
| Monto inversión | : | \$4.355.400.- |
| Total, beneficiarios | : | 414 usuarios |
| Fuente de Financiamiento | : | FOFAR |
| Estado Actual | : | EJECUTADO |



PROYECTO HABILITACION + EQUIPAMIENTO BOTIQUÍN POSTA SALUD RURAL TALQUITA

| | | |
|--------------------------|---|---------------|
| Monto inversión | : | \$3.213.000.- |
| Total, beneficiarios | : | 626 usuarios |
| Fuente de Financiamiento | : | FOFAR |
| Estado Actual | : | EJECUTADO |

2. PROYECTO DE MANTENIMIENTO DE INFRAESTRUCTURA DE DISTINTOS CENTROS DE SALUD

| | | |
|--------------------------|---|---|
| Monto inversión | : | \$17.560.000 |
| Fuente de Financiamiento | : | PMI |
| Estado Actual | : | EJECUTADO |
| Detalle del proyecto | : | Esta iniciativa contempla mejoras en la infraestructura |

de distintos centros urbanos y rurales, tales como: cambio de baños, puertas, chapas, pintura, cambio de piso, techumbres y compra de sillas para sala de espera.

3. POSTA DE SALUD RURAL PALMA ROSA, COMUNA DE PARRAL

| | | |
|--------------------------|---|--|
| Monto inversión | : | \$375.281.000 |
| Total, beneficiarios | : | 630 |
| Fuente de Financiamiento | : | FNDR |
| Estado Actual | : | Empresa constructora se declara en quiebra abandonando la obra el 25.05.2022 |

Para realizar el nuevo proceso de licitación se gestionó la actualización de los documentos: con fecha 08.08.2023 se ingresan al MOP (por medio de la Sra. Carla Gómez, directora de SECPLAN) los antecedentes para la actualización de la Aprobación del proyecto de Acceso para la PSR Palma Rosa a través de la plataforma, la que aún se encuentra en trámite. El proyecto se encuentra en reevaluación para solicitar mayores recursos.



4. REPOSICION DE MINI BUS, DEPARTAMENTO DE SALUD DE PARRAL.

| | | |
|--------------------------|---|-------------------------|
| Monto inversión | : | \$29.000.000.- |
| Total, beneficiarios | : | 2.969 (Sector amarillo) |
| Fuente de Financiamiento | : | FNDR (Circular N°33) |
| Estado Actual | : | ENTREGADO |

5. POSTA DE SALUD RURAL VILLA ROSA, COMUNA DE PARRAL

| | | |
|--------------------------|---|--|
| Monto inversión | : | \$1.050.000.000.- |
| Total, beneficiarios | : | 2.250 |
| Fuente de Financiamiento | : | FNDR |
| Estado Actual | : | EN ETAPA II DE PROCESO DE VALIDACION DE TERRENO. |

6. REPOSICION DE DOS AMBULANCIAS 4x2, DEPARTAMENTO DE SALUD DE PARRAL.

| | | |
|--------------------------|---|--|
| Monto inversión | : | \$156.666.546.- |
| Total, beneficiarios | : | 43.078 |
| Fuente de Financiamiento | : | FNDR (Circular N°33) |
| Estado Actual | : | EN FORMULACION, con pertinencia técnica del Servicio de Salud del Maule. |

7. PROYECTO FRIL 2023 CONVOCATORIA DE SALUD LLAMADO "MEJORAMIENTO POSTA DE SALUD RURAL SECTOR CATILLO, PARRAL"

| | | |
|--------------------------|---|--|
| Monto inversión | : | 3.000 UTM. |
| Fuente de Financiamiento | : | FRIL |
| Estado Actual | : | PRESENTADO, formulado por la Unidad de SECPLAN de la Ilustre Municipalidad de Parral, el Departamento de salud ayudo con la entrega de documentación y el requerimiento de mejoramiento. |



8. PROYECTOS HUMANITARIOS:

Presentado a La Iglesia de Jesucristo de los Santos de los Últimos Días - Misioneros de Servicios Humanitarios (financiarán 1 proyecto)

MAMÓGRAFO

| | | |
|-----------------|---|--|
| EQUIPO | : | Senographe Crystal Nova |
| MARCA | : | GE Healthcare |
| ESPECIALIDAD | : | Radiología - Salud de la Mujer |
| VALOR | : | US \$137.660 (\$111.366.293 aprox., dólar día 24/01) |
| ESTABLECIMIENTO | : | CESFAM Arrau Méndez (3 Sur 0115) |

FURGON DENTAL MÓVIL

| | | |
|-----------------|---|---------------------------------------|
| EQUIPO | : | FURGON DENTAL MÓVIL |
| MODELO | : | 14 MTS. PREMIUM |
| MARCA | : | MERCEDES BENZ SPRINTER 516 |
| PROVEEDOR | : | BERTONATI |
| VALOR | : | \$105.303.100 |
| ESTABLECIMIENTO | : | Dirección Comunal (Aníbal Pinto 1189) |

POSTULADOS DURANTE EL AÑO 2023, PARA SER EJECUTADOS EL AÑO 2024

1. PROYECTOS FOFAR 2024

PROYECTO EQUIPAMIENTO CECOSF BUENOS AIRES

| | | |
|--------------------------|---|----------------|
| Monto inversión | : | \$8.385.500.- |
| Total beneficiarios | : | 7.172 usuarios |
| Fuente de Financiamiento | : | FOFAR |
| Estado Actual | : | POSTULADO |

PROYECTO EQUIPAMIENTO CECOSF LOS OLIVOS

| | | |
|--------------------------|---|----------------|
| Monto inversión | : | \$6.318.900.- |
| Total beneficiarios | : | 7.347 usuarios |
| Fuente de Financiamiento | : | FOFAR |
| Estado Actual | : | POSTULADO |

PROYECTO EQUIPAMIENTO CECOSF VIÑA DEL MAR



Monto inversión : \$5.593.000.-
Total beneficiarios : 3.438 usuarios
Fuente de Financiamiento : FOFAR
Estado Actual : POSTULADO

PROYECTO HABILITACION + EQUIPAMIENTO BOTIQUÍN POSTA SECTOR RURAL PERQUILAUQUEN

Monto inversión : \$3.887.190.-
Total beneficiarios : 210 usuarios
Fuente de Financiamiento : FOFAR
Estado Actual : POSTULADO

PROYECTO HABILITACION + EQUIPAMIENTO BOTIQUÍN POSTA SECTOR RURAL LA ORILLA

Monto inversión : \$4.420.570.-
Total beneficiarios : 374 usuarios
Fuente de Financiamiento : FOFAR
Estado Actual : POSTULADO

PROYECTO CONSTRUCCION + EQUIPAMIENTO BOTIQUÍN POSTA SALUD RURAL FUERTE VIEJO

Monto inversión : \$14.665.724.-
Total beneficiarios : 149 usuarios
Fuente de Financiamiento : FOFAR
Estado Actual : POSTULADO

Programa Saludablemente:

Programa Saludablemente: Gestión de los Cuidados, Salud Mental funcionaria y Promoción de Ambientes Laborales Sanos en la Atención Primaria de Salud (Plan de Acción).

El programa saludablemente busca cuidar la salud mental contribuyendo al bienestar integral de los trabajadores de la salud, esta iniciativa busca prevenir, mitigar y en lo



posible eliminar los riesgos a los que están expuestos día a día nuestro personal de salud, implementando acciones en el corto, mediano y largo plazo.

Sus objetivos son:

- Identificar las ofertas de atención en materia de salud mental a los funcionarios de salud existentes en la red de prestadores de salud ocupacional (mutualidades u otras disponibles).
- Generar alianzas y coordinaciones con los organismos administradores de La Ley N°16.744 con universidades y otras instituciones públicas y/o privadas para la realización de capacitaciones, talleres y charlas en torno al cuidado de la salud mental y a nivel individual de equipos de trabajos y organizacional.
- Promover el intercambio de experiencias y buenas prácticas laborales, replicables según la realidad de cada municipio.

Durante el año 2023 se realizaron las siguientes actividades:

- Taller sobre humanización y buen trato en salud dirigido a nuestros TENS y personal administrativo del CESFAM Arrau Méndez.





- Charla Medioambiental en CESFAM Arrau Méndez organizada por el Programa Saludablemente del Departamento de Salud y Departamento de Medio Ambiente del Municipio.



- Hermoseamiento en Posta sector Perquilauquén, organizada por el sector rural amarillo del Departamento de Salud.



- Actividades de Autocuidado Comunal Departamento de Salud.



- Diagnóstico Participativo de Salud Rural 2023, en el cual contamos con la participación de dirigentes, nuestra coordinadora del sector y el trabajador social.



- Curso de Humanización de la Salud y Buen Trato dirigido a líderes.



- ACHS Chillán y el Departamento de Salud organizaron charla de “Primeros Auxilios Psicológicos “. Para los funcionarios del CESFAM Arrau Méndez.



- Esquinazo Dieciochero para personal de Atención Primaria de Salud y la comunidad, organizado por el Departamento de salud y el Colegio Providencia.



METAS SANITARIAS 2023:

| N° | METAS SANITARIAS | Esperados | Ejecutados | % Cumplimiento |
|---|--|------------------|-------------------|---------------------------|
| 1 | RECUPERACIÓN DEL DPM DE NIÑOS/AS DE 12 A 23 MESES BAJO CONTROL. | 14,1 | 18 | 100% |
| 2 | COBERTURA DE PAP VIGENTE EN MUJERES DE 25-64 AÑOS DE EDAD | 7.125 | 7.314 | 100% |
| 3.A | CONTROL ODONTOLÓGICO EN POBLACION DE 0 A 9 AÑOS | 1.620 | 2.202 | 100% |
| 3.B | NIÑOS Y NIÑAS DE 6 AÑOS LIBRES DE CARIES | 76 | 96 | 100% |
| 4A | COBERTURA EFEC. TTO. DIABÉTES MELLITUS TIPO 2 EN PERSONAS DE 15 Y + AÑOS | 1.412 | 1.456 | 100% |
| 4B | EVALUACION ANUAL DE PIE DIABETICO 15 AÑOS Y MAS | 3.022 | 2.928 | 97% |
| 5 | COBERTURA EFEC. HTA EN PERSONAS DE 15 Y + AÑOS | 4.927 | 4.336 | 88% |
| 6 | COBERTURA DE LACTANCIA MATERNA EXCLUSIVA AL 6TO MES DE VIDA | 152 | 161 | 100% |
| 7 | PLAN DE PARTICIPACION SOCIAL ELABORADO Y FUNCIONANDO PARTICIPATIVAMENTE | 1 | 1 | 100% |
| TOTAL, COMUNAL % CUMPLIMIENTO SANITARIAS | | | 98% | |



**Misión
cumplida**

- CUENTA PÚBLICA 2023 -



**Corporación
Municipal de
Deportes y
Recreación**

MisiónCumplida



CAPÍTULO XII: CORPORACIÓN MUNICIPAL DE DEPORTES Y RECREACION DE PARRAL



Durante los últimos doce años, nuestra misión se ha centrado en el desarrollo, fomento y difusión del deporte como un instrumento que promueve la vida sana y el desarrollo integral de los habitantes de la comuna de Parral, por medio de talleres, torneos, eventos deportivos y recreativos, procurando la entrega de un servicio de calidad a nuestros usuarios.

Los Programas deportivos de la Corporación Municipal de Deportes y Recreación de Parral, se ofrecen como una herramienta de acceso a la comunidad, que apuntan directamente al desarrollo de la cultura física en la población, persiguiendo alcanzar cambios positivos en la salud de las personas, incrementar la práctica deportiva y la participación ciudadana, estableciendo una oferta programática deportiva diversa, que responda a sus necesidades.

CREACION DE UN PLAN COMUNAL DE DEPORTES

La creación de este Plan nos ha permitido orientar la actividad física y deportiva de nuestros habitantes en torno a la participación social, fomentando la disminución de la inactividad física; el deporte formativo para construir hábitos y una cultura de actividad física; y finalmente promover e identificar nuestros talentos deportivos.

Durante el mes de enero de 2021, fue aprobado por el IND y el Concejo Municipal, nuestro Plan Comunal de Deportes 2021-2028, este documento es y será, la carta de navegación

durante los próximos años, en materias deportivas y está alineado con los propósitos de la Política Nacional de Actividad Física y Deportiva.



MEJORAMIENTO DE LA INFRAESTRUCTURA DEPORTIVA

Durante los últimos 12 años, hemos puesto principal hincapié en modernizar y mejorar la infraestructura de nuestros recintos, para entregar a nuestra comunidad, los espacios adecuados para el desarrollo de las distintas disciplinas deportivas.



2020 INAUGURAMOS LA REMODELADA PISCINA MUNICIPAL

El 21 de enero de 2020, realizamos la reapertura de Piscina Municipal, espacio que desde ahora muestra una nueva y renovada cara, luego de ser sometida a importantes trabajos de mejoramiento.

Las labores consideraron; remodelación de camarines, boletería y acceso principal al recinto; nuevo, moderno y seguro cierre perimetral, perfeccionamiento de la piscina para niños, nuevas áreas verdes, cancha de vóleybol arena y se implementó, un renovado sistema de filtro para la piscina grande, entre otros avances.





2022 INAUGURAMOS LAS REMODELACIONES DEL GIMNASIO MUNICIPAL

En marzo de 2019, comienza el recambio de piso de la cancha del gimnasio Manuel Escárte, continuando post pandemia, en el mes de abril de 2021, con la ejecución del Proyecto de Conservación de Gimnasio Municipal, que consistió en el cambio de la techumbre, luminarias, ventanas acrílicas y ventilación. Este proyecto fue financiado por el IND y fueron inauguradas las obras en el mes de marzo de 2022.

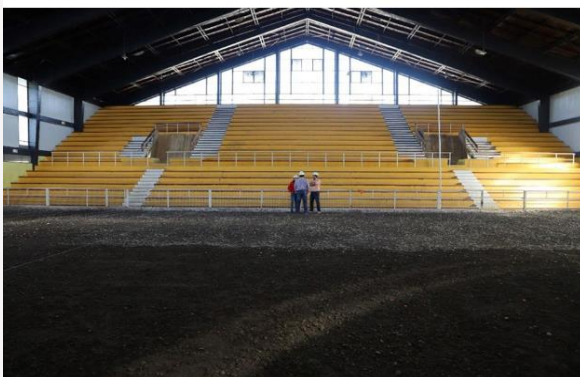



Misión cumplida

- CUENTA PÚBLICA 2023 -

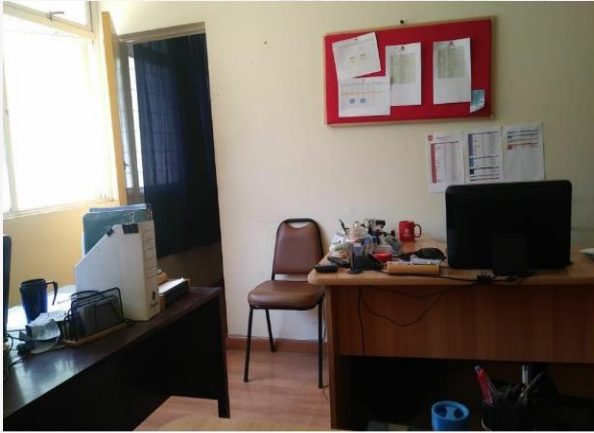



2023 INAUGURAMOS OBRAS DE CONSERVACIÓN DEL ESTADIO NELSON VALENZUELA ROJAS

El 31 de mayo de 2023, se vivió la ansiada inauguración de la remodelación del Estadio Nelson Valenzuela Rojas, que hoy es catalogado como uno de los más modernos del Maule Sur. La remodelación contempló la conservación de cinco espacios deportivos:

- La Creación de una nueva pista atlética sintética.
- Mejoramiento de la cancha número uno de fútbol, con riego automático. Construcción de graderías, servicios higiénicos y nueva iluminación.
- Construcción de nueva cancha de Básquetbol, Baby Fútbol y Tenis.

Adicionalmente, La Corporación de Deportes, complemento estas obras con el recambio completo de tablonés en la gradería oriente de la cancha N°1, como también:

- 2 bancas de suplentes para 11 personas;
- 1 banca para el turno 4 personas;
- 4 banderines córner;
- 1 juego Red de Fútbol Profesional para cancha N°1;
- 1 juego mallas cancha N°2;
- 2 termos eléctrico mural 100 lt Splendid con sus respectivos gabinetes;
- 75 metros lineales de alfombra de pasto sintético.

Además, material eléctrico entregado a Servicios Generales, para instalación eléctrica, cambio y renovación de luminarias en cancha 1, cancha 2 y canchas multiuso.

Como también, 150 mt, lineales de reja, donados por IND, instalados en el sector de Cancha N°2. Caseta de Control de ingreso entre otros.



Misión cumplida

- CUENTA PÚBLICA 2023 -

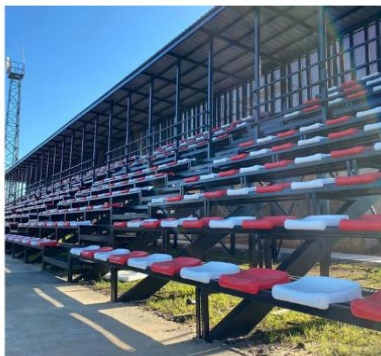



TALLERES DEPORTIVOS

Dentro de nuestra misión, está el promover y estimular la realización de actividades deportivas como parte de una formación integral de nuestros usuarios. Es por ello, que ponemos a disposición de la comunidad, diversas instancias para fomentar el desarrollo de la actividad física, como los talleres deportivos, que se imparten de durante todo el año de acuerdo a cada programa.

Durante estos años, hemos logrado incrementar de manera exitosa la participación ciudadana en nuestros talleres, ampliando la oferta programática y expandiéndonos a distintos sectores de la comuna. Nuestros talleres y actividades, están dirigidos a personas entre 5 y 99 años de edad, entre los que encontramos las siguientes disciplinas:

Entrenamiento funcional; Zumba; Zumba Kids;

Acondicionamiento físico; Adultos mayores activos; Futbol; Tela Aérea; Balón Mano; Karate; Basquetbol; Cardio Box; Atletismo; Pádel; Rugby; Natación; Voleibol; Tenis; Ping Pong; Deporte adaptado; Taller de cueca; Taller de danzas latinas; Apresto BMX; patinaje;

Alcanzando un total aproximado de, 1.030 usuarios por mes, 200 usuarios por evento y más de 12.000 participantes anualmente en nuestras actividades deportivas.





Misión cumplida

- CUENTA PUBLICA 2023 -

ATLETISMO

Lunes, Miércoles y Viernes

18:15 Horas

Estadio Fiscal

BALÓN MANO

Lunes, Martes y Jueves

16:00 HORAS

Escuela Santiago Urrutia

BÁSQUETBOL FORMATIVO

Lunes, Miércoles y Viernes

19:00 Horas

Gimnasio Municipal

"Y nos vamos con la tercera patita"

Curso de Cueca 3.0

Inicio: 17 de julio / 19:00 horas

Lunes y miércoles / Desde los 14 años

16 sesiones por \$20.000.-

Gimnasio Municipal de Parral

Consultas: 73 2 463460

Cursos de Natación

- 1º Curso de Natación Del 14 - 28 de Dic. 2023
- 2º Curso de Natación Del 29 de Dic. al 12 de Enero 2024
- 3º Curso de Natación Del 15 de 26 de Enero 2024
- 4º Curso de Natación Del 29 de Enero al 09 de Febrero 2024

Niños: De 11:00 a 12:00 y de 19: a 20:00 hrs.

Adulto: De 20:00 a 21:00 horas.

DEPORTE PARA TODOS

15 años y más.

Lunes Miércoles Viernes

16:30 Horas

Gimnasio Municipal

ENTRENAMIENTO FUNCIONAL DE 15 AÑOS Y MÁS

Lunes Miércoles Viernes

21:00 HORAS

Gimnasio Municipal



Misión cumplida

- CUENTA PUBLICA 2023 -

FÚTBOL FORMATIVO

Lunes, Miércoles y Viernes

🕒 17:00 Horas

📍 Estadio Fiscal

SALA DE MUSCULACIÓN DE 15 AÑOS Y MÁS

Lunes a viernes

- 🕒 07:00 A 08:00 horas
- 🕒 08:00 A 09:00 horas
- 🕒 19:00 A 20:00 horas
- 🕒 20:00 A 21:00 horas

📍 Gimnasio Municipal

TALLER DE DANZA Ritmos Latinos

Cupos Limitados

13 años y más

Martes Jueves

🕒 19:00 a 20:00 Horas

📍 Gimnasio Municipal

TEA COMPAÑO NADANDO

Martes a Viernes

🕒 12:00 a 13:00 horas

📍 Piscina Municipal

ZUMBA

Martes y Jueves

🕒 19:00 Horas

📍 Remulcao

TELA AÉREA

Martes, Jueves y Viernes

🕒 18:00 Horas

📍 Gimnasio Municipal





Misión cumplida

- CUENTA PUBLICA 2023 -





EVENTOS DEPORTIVOS

Nuestros eventos deportivos, tienen como objetivo convocar a la familia en torno al deporte, potenciando la práctica deportiva, promoviendo hábitos saludables e incentivando la sana competencia.

EVENTOS DEPORTIVOS DESTACADOS

- ZUMBA FLUOR 4 VERSIONES
- MUSEO DE LA CAMISETA
- CORRIDAS
- VUELTAS CICLISTICAS
- CAMPEONATO DE LOS BARRIOS
- CAMPEONATOS DE FUTBOL
- CAMPEONATOS 4X4
- MULTIDEPORTIVOS



Misión cumplida

- CUENTA PUBLICA 2023 -

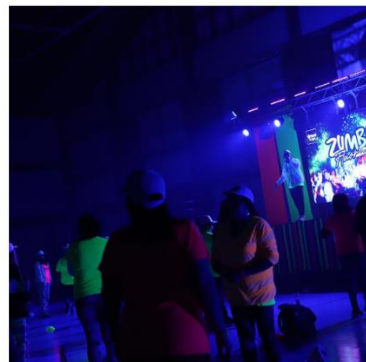



Misión cumplida

- CUENTA PUBLICA 2023 -

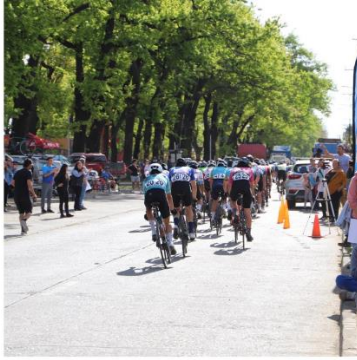



APOYO A ORGANIZACIONES DEPORTIVAS Y OTRAS ACTIVIDADES MUNICIPALES

La Corporación de Deportes, está constantemente apoyando iniciativas deportivas, poniendo a disposición nuestros monitores, implementación deportiva, logística y por supuesto, nuestros recintos con todo su equipamiento, acompañamos a distintas actividades municipales, como también a organizaciones deportivas en sus distintas actividades, promoviendo el deporte, la recreación y el respeto por el medio ambiente.

Nuestra comuna ha crecido en lo deportivo, ampliando y mejorando nuestros recintos y abriendo espacios, que antes no estaban disponibles. Las organizaciones deportivas, son fundamentales para el desarrollo del deporte comunal, por eso fomentamos la constitución de nuevas organizaciones y las apoyamos en su correcto funcionamiento; orientando su quehacer, propiciando el cumplimiento de estatutos, normativas y el buen uso de los recintos deportivos.

Nuestro objetivo como Corporación, es apoyar el esfuerzo y compromiso de los deportistas Parralinos que representan a nuestra comuna y que han llegado más lejos,



Misión cumplida

- CUENTA PUBLICA 2023 -

pero también estamos comprometidos con las nuevas generaciones y aquellos que están en etapa de formación, de ahí saldrán los futuros campeones. Como sociedad, debemos entregar a nuestros deportistas, todos los apoyos e incentivos que necesitan para alcanzar sus metas. El orgullo que sentimos por ellos, debemos demostrarlo poniendo a su disposición, todos los elementos que les permitan ser los mejores en sus diferentes disciplinas.

Ese fue nuestro compromiso y así hemos cumplido.





Misión Cumplida

- CUENTA PUBLICA 2023 -



- 10 kilómetros ida / vuelta.
- Sábado 23 de Octubre.
- De 06:30 a 19:00 horas.
- Cupos limitados.
- No olvides llevar tu colación.





Misión cumplida

- CUENTA PUBLICA 2023 -

#ACERCANDO EL DEPORTE
TEAM EN TU SECTOR

DEPORTES
Parral Contigo
GOBIERNO REGIONAL DEL MAULE

MÁS INFORMACIÓN EN
☎ 73 2 463460

📍 **PLAZA VILLA PILAR 2**
📅 **VIERNES 20 DE AGOSTO.**
🕒 **17:00 HORAS.**

📍 **PLAZA CATILLO**
📅 **SÁBADO 21 DE AGOSTO.**
🕒 **17:00 HORAS.**

En Mayo se vive el deporte

Básquetbol

Formación Motora | Balón Mano | Acondicionamiento Físico | Rugby | Tenis

Talleres del Programa Crecer en
Municipalidad de Parral, Chile

17y18 Dic
DESDE 10:00 Hrs.
HASTA 20:00 Hrs.
Alameda Las Delicias

STREET PARK
CAMPEONATO DE BMX & SKATE 2022 +

Inscripciones:
Via online mediante Formulario de Google
Hasta el 15 de Diciembre de 2022

DEPORTE PARA TODOS

Justos como equipo

📍 **FRONTIS GIMNASIO**
MUNICIPAL MANUEL ESCARATE
/ ALAMEDA DE PARRAL

📅 **TODOS LOS VIERNES**
🕒 **DE 19:00 A 21:00 HORAS**
📅 **INICIO: 7 DE OCTUBRE DE 2022**



**Misión
cumplida**

- CUENTA PÚBLICA 2023 -

*Corporación de
Fomento al Desarrollo
Comunal y Productivo
de Parral*

MisiónCumplida



CAPÍTULO XIII: CORPORACIÓN MUNICIPAL DE FOMENTO AL DESARROLLO COMUNAL Y PRODUCTIVO DE PARRAL

Misión

La Corporación Municipal de Fomento al Desarrollo Comunal y Productivo de Parral, tiene como visión trabajar para la satisfacción de necesidades de la comunidad, a través de una gestión social, cercana y de calidad, la integración de diferentes servicios a disposición de los habitantes de la comuna.

Visión

Posicionar a la comuna de Parral como un referente a nivel regional y nacional, por su capacidad de innovación e iniciativas. Con un desarrollo de integración urbana inclusiva para la disposición ciudadana, contando con un equipo humano con responsabilidad social ejemplar y comprometido.

Objetivo general

El objetivo prioritario es administrar y ejecutar acciones para el desarrollo sistemático e integral, con diferentes lineamientos técnicos para entregar oportunidades de crecimiento y mejoramiento de la calidad de vida de todos los vecinos de la comuna de Parral y sus funcionarios.



ORGANIGRAMA

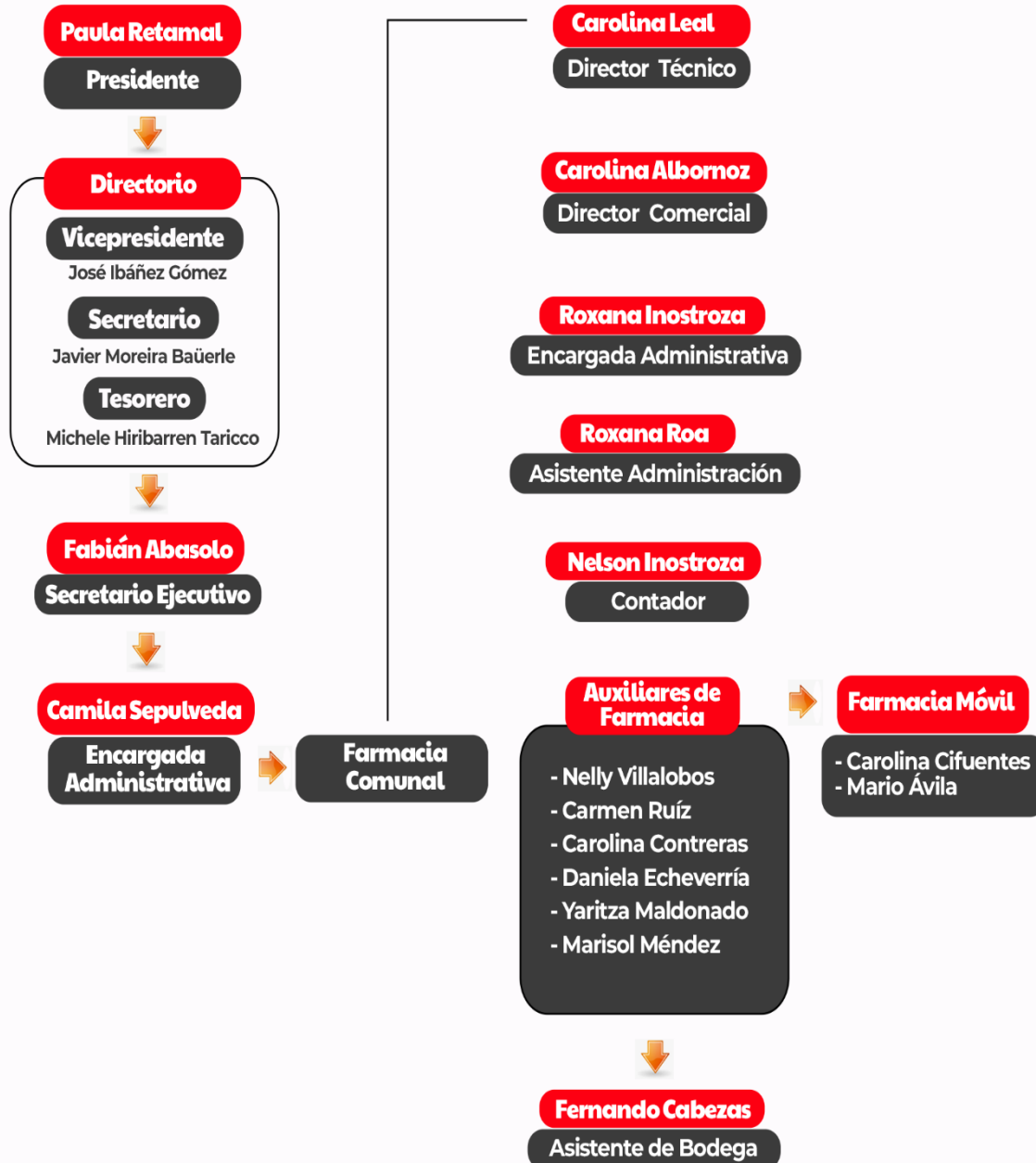



La Corporación Municipal de Fomento al Desarrollo Comunal y Productivo de Parral, tiene como visión trabajar para la satisfacción de necesidades de la comunidad, a través de una gestión social, cercana y de calidad, la integración de diferentes servicios a disposición de los habitantes de la comuna de una manera autónoma y gestionando sus propios recursos humanos, técnicos y financieros.

GRAN INAUGURACIÓN ÓPTICA COMUNAL

La Corporación de Desarrollo ha inaugurado la óptica comunal más moderna de Chile, gracias a la gran gestión de nuestro secretario ejecutivo Fabián Abasolo Narváez. Este gran avance, surgió a través de un convenio entre la Corporación de Desarrollo de Parral y Fundación Global Visión.

La óptica comunal brinda a la comunidad un servicio de salud visual de alta calidad, pues cuenta con tecnología de última generación y personal altamente capacitado, lo que garantiza un diagnóstico preciso y un tratamiento efectivo para los problemas de la vista.

La gran inauguración fue excelente noticia para la comunidad, ya que ahora pueden acceder a servicios de salud visual sin tener que desplazarse a otras ciudades. Además, la Corporación de Desarrollo ha establecido precios accesibles para que todas las personas puedan tener acceso a la atención oftalmológica que necesitan.

La óptica comunal de Parral ha recibido un gran apoyo por parte de la comunidad local. Desde su apertura, ha sido una fuente valiosa para los residentes de la comuna en la detección y tratamiento de problemas visuales. En tan solo 3 semanas de la apertura, más de 2.000 Parralinos, fueron agendar su hora de revisión. La óptica cuenta con un personal altamente capacitado y utiliza tecnología de última generación para garantizar la precisión en cada examen.



Misión cumplida

- CUENTA PÚBLICA 2023 -





DIVERSOS OPERATIVOS ÓPTICA MÓVIL

Más de 300 personas de la comuna, fueron beneficiadas con el “Operativo Piloto de la Óptica Móvil”; iniciativa gestionada por la Corporación de Desarrollo, la cual tuvo como finalidad, apoyar a quienes han esperado por mucho tiempo una interconsulta oftalmológica y el despacho de sus anteojos.

La Corporación de Desarrollo, se preocupa por ofrecer productos de calidad a precios accesibles para todos sus clientes. Cuentan con una amplia variedad de marcas y modelos de lentes oftálmicos y de sol, así como también de accesorios para el cuidado de la vista.

El primer operativo se realizó en el frontis de la Municipalidad, en donde se pudo acceder a exámenes con equipos de alta precisión y además de atención oftalmológica gratuita para toda la comuna.

También se realizó un exitoso Operativo Móvil de la Moderna Óptica Comunal de Parral, en beneficio de los funcionarios y familiares de Carabineros de la Tercera Comisaría de Parral; Carabineros de Chile





**Misión
cumplida**
- CUENTA PÚBLICA 2023 -

Más de 100 funcionarios junto a sus familias, fueron beneficiadas con un nuevo operativo piloto de la Óptica Móvil, una iniciativa gestionada por la Corporación de Desarrollo; esto con la finalidad de apoyar a esta importante institución, que debido a su trabajo se les dificulta optar a una consulta oftalmológica, lo que contribuye a su bienestar y a su capacidad para desempeñar sus funciones de manera adecuada.



Nuestra Corporación se encuentra trabajando en la incorporación de una Óptica Móvil establecida, que permita visitar cada rincón de Parral, con una atención profesional y lo más importante, sin destinar recursos municipales en su implementación y trabajo.



OPERATIVO OFTALMOLÓGICO A CENTRO EDUCACIONAL INTEGRADO PARA ADULTOS

A través del exitoso operativo oftalmológico de la óptica móvil, se logró atender a más de 50 alumnos y docentes del Centro Educacional Integrado para Adultos (CEIA) Parral, con un completo chequeo visual, con la más alta tecnología que caracteriza la óptica comunal.



HÉROES DEL DÍA A DÍA

La labor de nuestros recolectores, a menudo pasada por alto por la sociedad, desempeña un papel vital en la preservación y limpieza de nuestras ciudades.



Misión cumplida

- CUENTA PÚBLICA 2023 -

Es por esto, que la Corporación Desarrollo Parral liderada por su secretario ejecutivo, Fabián Abasolo Narváez, ha reconocido la importancia de estos héroes cotidianos. Recientemente, llevaron a cabo un exitoso operativo oftalmológico dirigido a cada uno de los valiosos trabajadores de la empresa Starco. Esta iniciativa permitió a los beneficiarios acceder a una atención oftalmológica completa y recibir sus anteojos de forma gratuita.





PARRAL CON OTROS OJOS

La principal función de la Corporación Desarrollo Parral ha sido acercar a nuestra comuna, servicios de calidad al alcance de todos.

Es así que nace la Óptica Comunal más moderna de Chile, la que ha permitido, a los vecinos de nuestra comuna, mejorar su visión a un bajo costo.

Así fueron beneficiados integrantes de la Asociación Nueva Esperanza de la feria libre, a través de un completo examen oftalmológico y la entrega de lentes de forma gratuita.



DONACIÓN MOTO ELÉCTRICA A PERSONA EN SITUACIÓN DE CALLE

La Corporación de Desarrollo, aportó con un nuevo granito de arena para mejorar la calidad de vida de Don Exequiel, quien actualmente vive en situación de calle en nuestra ciudad de Parral, y con múltiples problemas de salud que hoy lo tienen en condición de discapacidad. Gracias a un trabajo en conjunto entre la Corporación Desarrollo Parral y la Dirección de Seguridad Pública de nuestra comuna, se le hizo entrega de un Scooter eléctrico para que pueda desplazarse sin problema y sin deteriorar su salud.

Este tipo de acción puede marcar la diferencia en la vida de alguien que está pasando por momentos difíciles. Es importante destacar la importancia de estas donaciones, ya que pueden otorgar a las personas con discapacidades una mayor independencia y libertad para movilizarse, lo que contribuye a mejorar su calidad de vida.

Nuestra Corporación de Desarrollo seguirá trabajando incansablemente por el bien social, comprometida con su misión de mejorar la calidad de vida de las personas y fomentar el desarrollo sostenible en las comunidades donde opera.





EL DESARROLLO ES EL BIENESTAR SOCIAL

Mejorar la calidad de vida de personas postradas y sus familias, es otro compromiso de la Corporación Desarrollo Parral liderada por su secretario ejecutivo Fabián Abasolo Narváez.

Es así como a la fecha se han entregado a través de esta institución un centenar de sillas de ruedas, ayudas técnicas a hogares de ancianos, tecles hidráulicos a la Casa de la Discapacidad y alrededor de 15 catres clínicos a personas que llevaban años esperando por esta ayuda a través del sistema tradicional de salud.

“Nos llena el alma poder aportar con un granito de arena a familias que tanto sufren con la burocracia estatal y que por años esperaron mejorar la calidad de vida de pacientes postrados”. Señaló Fabián Abasolo, secretario ejecutivo de la Corporación de Desarrollo de Parral.

Gracias a esta donación, se podrá mejorar la calidad de la atención médica brindada, contribuyendo así al bienestar de la comunidad.





DONACIÓN DE ELECTROCARDIOGRAMA PARA PROGRAMA MÉDICO A DOMICILIO

Nuestra Corporación en la búsqueda de ayuda y buscar soluciones, ha implementado un moderno electrocardiograma portátil, que ayudará a complementar el trabajo del Programa Médico a Domicilio Municipal 2.0, que hoy en día, recorre todos los rincones de la comuna de Parral visitando a nuestros adultos mayores.

El uso de un electrocardiograma portátil también puede facilitar la atención médica remota, permitiendo a los profesionales de la salud hacer un seguimiento de los pacientes a distancia y tomar decisiones informadas sobre su cuidado. Además, al ser portátil, este dispositivo brinda la comodidad de poder realizar pruebas en cualquier lugar, lo que puede ser especialmente útil en situaciones de emergencia o en entornos donde el acceso a equipos médicos tradicionales es limitado.

La salud de los Parralinos es nuestra prioridad. Por ello, seguimos trabajando por tercer año consecutivo con nuestro programa "Médico Municipal a Domicilio".

La iniciativa considera principalmente a pacientes postrados y adultos mayores; quienes son visitados directamente en sus domicilios, tanto en sectores urbanos como rurales. El programa es totalmente gratuito.





OPERATIVO DE RECUPERACIÓN DE SEDES SOCIALES

Nuestra Corporación Desarrollo Parral en conjunto a la Oficina de la Juventud, se realizó el cuarto operativo de recuperación de sedes sociales, esta vez en la Población Padre Hurtado y sector de Viña del Mar, como lo es la Sede Social de la Población Nuevo Amanecer.

Gracias a la gestión de nuestro secretario ejecutivo; Fabián Abasolo, quien se esmera en promover el progreso y la mejora de la comunidad, se realizó donación de herramientas para la recuperación de las sedes, pinturas, brochas, entre otros y, además colaciones para los jóvenes que acompañaron en la limpieza. Más de 30 jóvenes nos acompañaron en la limpieza y hermoseamiento de este lugar, donde además los asistentes disfrutaron de juegos inflables y una demostración de kárate.

Cómo Corporación, agradecemos nuevamente a los jóvenes Parralinos por participar de esta iniciativa, que, sin duda, contribuye a mejorar la calidad de vida de los vecinos del sector.





INCORPORACIÓN DE TÓTEM FARMACIA COMUNAL DR. PATRICIO BLANCO

La Farmacia Comunal Dr. Patricio Blanco cuenta con moderno tótem de atención de público, lo que permite entregar un servicio de calidad, en especial a nuestros Adultos Mayores, y personas en situación de discapacidad, con atención preferencial, y al alcance de todos y con la mejor tecnología.





VEHÍCULO DE DISCAPACIDAD SIGUE EN MARCHA

Un vehículo de discapacidad es un medio de transporte diseñado para personas con discapacidades físicas o movilidad reducida. Estos vehículos pueden ser adaptados para satisfacer las necesidades individuales de los pasajeros y proporcionar un viaje cómodo y seguro.

Esto es gracias a través de múltiples alianzas de cooperación nacional e internacional que desarrolla constantemente nuestra Corporación de Desarrollo. El vehículo fue gestionado en Suiza, marca Volkswagen, modelo Caddy Maxi Life 1.9 TDI*, carrocería Limousine, para trasladar a sus hijos de manera segura y fácil a sus tratamientos en la Teletón Talca.

Nuestro vehículo está a disposición para la Casa de la Discapacidad de nuestra Ilustre Municipalidad

La Corporación de Desarrollo está comprometida con la inclusión y accesibilidad de todas las personas, y continuará trabajando en iniciativas que promuevan la igualdad de oportunidades y el respeto a los derechos humanos.





Misión cumplida

- CUENTA PÚBLICA 2023 -





Misión cumplida
- CUENTA PÚBLICA 2023 -

RUTA DE LA SOLIDARIDAD

La Corporación de Desarrollo a través de un importante convenio de colaboración en conjunto con la empresa Carozzi, más de mil familias Parralinas de distintos sectores de Parral, quienes resultaron afectadas en la pasada emergencia climática, recibieron una importante ayuda consistente en almuerzos, con exquisita pasta, la que sin duda trajo consigo un buen momento en comunidad.



“Se entregaron más de 1000 colaciones a afectados por inundaciones en Parral”

Gracias a este convenio, gestionado por nuestro secretario ejecutivo; Fabián Abasolo, se logró también la entrega de 150 cajas de alimentos no perecibles en los sectores de Bajos de Huenutil, San Ramón de Huenutil, Renaico y Coironal Villegas. En la cual las cajas de alimentos contienen una variedad de productos esenciales para la alimentación, como arroz, frijoles, aceite, leche, entre otros.

Es importante destacar que la entrega de estas cajas de alimentos no solo contribuye a mejorar la alimentación de las personas necesitadas, sino que también ayuda a fomentar la solidaridad y el compromiso social. La Corporación de Desarrollo seguirá trabajando para brindar más apoyo a la comunidad Parralina en el futuro.





PARRAL AYUDA A ÑUBLE

Los incendios son una tragedia que afecta a muchos en todo el mundo, fuimos testigos de los estragos que causaron los incendios forestales en distintas regiones del país, en especial en la región de Ñuble, comuna de Ránquil, localidad de Carrizales. Uno de los mayores desafíos que enfrentan los damnificados es la falta de comida y medicamentos. Es por esto, que, en conjunto de nuestra Ilustre Municipalidad y Departamento de Casa Joven, se hizo entrega de un camión con ayuda para los damnificados.

Esta iniciativa surge a través de nuestra Corporación de Desarrollo en conjunto a Fomento Productivo, Casa del Adulto Mayor y Casa Joven, con la finalidad de recaudar alimentos no perecibles, agua, cereales y utensilios de aseo, los que fueron donados por la comunidad Parralina. Además de medicamentos entregados por la Farmacia Comunal Dr. Patricio Blanco.

Es importante trabajar juntos como comunidad para brindar apoyo y ayuda a aquellos que han sido afectados por los incendios. Todos podemos hacer nuestra parte para ayudar a las personas que han sido desplazadas y brindarles la ayuda que necesitan para recuperarse de esta tragedia.





Misión cumplida

- CUENTA PÚBLICA 2023 -





LA TECNOLOGÍA MÁS AVANZADA PARA LA MEDICIÓN VISUAL HA LLEGADO A NUESTRA ÓPTICA COMUNAL

Nuestra Óptica Comunal tiene a disposición un Tótem de alta tecnología con un sistema virtual Visiooffice, con el que realizan todas las mediciones necesarias que requieren los lentes multifocales.

Gracias a este innovador tótem, podemos obtener mediciones precisas y detalladas que son fundamentales para la fabricación de lentes personalizados y de alta calidad.

Este sistema utiliza tecnología avanzada para capturar una amplia gama de datos, incluyendo la posición exacta de los ojos, la distancia entre ellos, así como otros parámetros relevantes para asegurar un ajuste perfecto de los lentes. Con esta información, nuestros ópticos pueden diseñar lentes multifocales que se adapten de manera óptima a las necesidades visuales de cada paciente, garantizando una experiencia visual cómoda y nítida.

Con el tótem podemos tomar medidas y parámetros de;

- DNP/Lejos.
- Altura del Centro Óptico.
- Centro de rotación del ojo.
- Curvatura de la montura en grados.
- Inclinación pantoscópica.
- Cotas de la montura (Horizontal, Vertical y Puente).
- Distancia de lectura.



Misión cumplida

- CUENTA PÚBLICA 2023 -



Misión Cumplida

APOYO A AGRUPACIÓN CALLEJEROS

Junto con reconocer el importante trabajo que realiza la Fundación Callejeros, la Corporación Desarrollo Parral, a través de su secretario ejecutivo Fabián Abasolo Narváez, hizo entrega de 250 kilos de alimentos para mascota gestionados a través de la Municipalidad de Las Condes. Estas entregas de alimentos también alivian la carga financiera de las agrupaciones, permitiéndoles invertir recursos en otras necesidades importantes, como atención médica y refugio. Juntos, podemos asegurar que nuestras mascotas reciban el amor y cuidado que merecen.





SEGUNDO OPERATIVO CARDIOLÓGICO FUNDACIÓN KAPLAN

La Fundación Cardiovascular Dr. Jorge Kaplan Meyer realizó con éxito su segundo Operativo Cardiológico en Parral, un evento de gran importancia para la comunidad. Gracias a la gestión de la Corporación de Desarrollo, liderado por Fabian Abasolo, durante esta jornada, un equipo de profesionales médicos especializados en cardiología brindó atención 120 personas, realizando exámenes, diagnósticos y tratamientos para problemas cardíacos. Atención en manos de los mejores especialistas del país, liderados por el Dr. Oneglio Pedemonte.

Este tipo de iniciativas son fundamentales para la salud cardiovascular de la población, ya que permiten detectar a tiempo posibles afecciones cardíacas y brindar el tratamiento adecuado.

Es importante destacar el compromiso y la dedicación del equipo de la Fundación Cardiovascular Dr. Jorge Kaplan Meyer en llevar a cabo este tipo de acciones que impactan de manera positiva en la salud de la comunidad. Gracias a su labor, se promueve la conciencia sobre la importancia de cuidar el corazón y se brinda esperanza a quienes más lo necesitan.



Misión cumplida

- CUENTA PÚBLICA 2023 -



MisiónCumplida



Misión cumplida

- CUENTA PUBLICA 2023 -

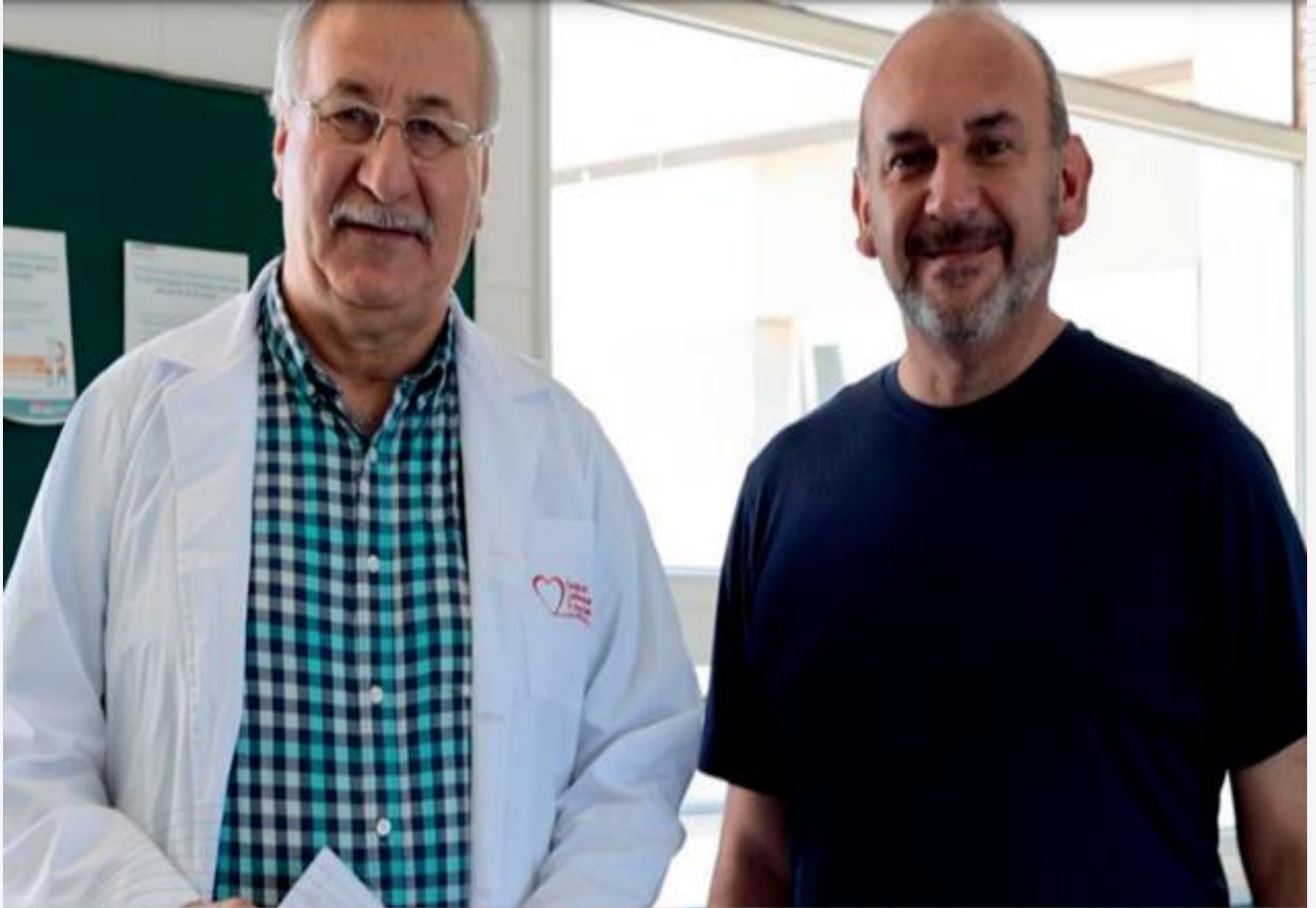



GESTIONES QUE NOS LLENAN EL CORAZÓN

Buscar nuevas alianzas y convenios que beneficien a los vecinos y vecinas de nuestra ciudad, es el gran compromiso de la Corporación Desarrollo Parral.

En esta ocasión, se tradujo en una importante ayuda enviada desde la Municipalidad de Las Condes la que beneficiará a las familias y personas que resultaron damnificadas en las pasadas emergencias climáticas que afectaron nuestra ciudad.

El trabajo en conjunto entre la Corporación de Desarrollo y la Municipalidad de Las Condes refleja la solidaridad y empatía que caracterizan a una sociedad comprometida con el bienestar de todos sus integrantes. Estas acciones no solo ofrecen alivio inmediato a quienes reciben las cajas con alimentos, sino que también fomentan la creación de lazos de colaboración y apoyo mutuo entre diferentes actores sociales. Es fundamental seguir promoviendo este tipo de iniciativas que contribuyen al fortalecimiento de una red de ayuda solidaria y al desarrollo de una comunidad más unida y resiliente. Agradecemos, de todo corazón, este importante gesto de generosidad de Daniela Peñaloza, alcaldesa de la comuna y todos sus vecinos.



DONACIÓN DE INSUMOS MÉDICOS

La Corporación de Desarrollo ha tomado una excelente iniciativa al donar botiquines con insumos de primeros auxilios a los equipos de fútbol de la comuna. Esta acción no solo demuestra su compromiso con la comunidad, sino que también contribuye a la seguridad y bienestar de los deportistas. Los botiquines de primeros auxilios son fundamentales para atender cualquier lesión o emergencia que pueda surgir durante la práctica del deporte, y al contar con ellos, se está promoviendo un entorno más seguro y preparado para cualquier eventualidad.

La presencia de estos botiquines en los equipos de fútbol no solo beneficia a los jugadores, sino que también brinda tranquilidad a los entrenadores, familiares y aficionados que puedan presenciar los partidos. Además, fomenta la cultura de la prevención y la importancia de estar preparados para actuar rápidamente en caso de cualquier percance. Esta acción solidaria de la Corporación de Desarrollo no solo fortalece los lazos entre la comunidad y la institución, sino que también promueve un sentido de responsabilidad y cuidado mutuo dentro de la sociedad.





DONACIÓN DE COLACIONES CAMPEONATOS

La Corporación de Desarrollo ha decidido donar colaciones para los campeonatos de fútbol, lo cual es una iniciativa muy generosa y apreciada por la comunidad.

La provisión de colaciones durante los campeonatos de fútbol no solo contribuye a la satisfacción de las necesidades básicas de los presentes, sino que también agrega un toque especial y de hospitalidad a la experiencia deportiva. Además, esta acción promueve la importancia de la alimentación saludable y equilibrada, demostrando que el bienestar de los participantes es una prioridad para la Corporación de Desarrollo.

Esto es gracias a una importante donación de la Empresa Carozzi a nuestra Corporación de Desarrollo. Esta iniciativa no solo alimenta los cuerpos de los presentes, sino que también alimenta el espíritu de solidaridad y colaboración entre los asistentes.





PUNTO DE LUZ NAVIDEÑO ÓPTICA COMUNAL

La presencia de los puntos de luz navideños no solo embellece el entorno, sino que también promueve la interacción entre las personas, creando un sentido de comunidad y pertenencia. Es reconfortante ver cómo un gesto tan sencillo puede tener un impacto tan positivo en el ánimo de todos. Sin duda, esta iniciativa de la Corporación de Desarrollo es un ejemplo inspirador de cómo pequeñas acciones pueden marcar la diferencia y fomentar la unión en la comunidad durante esta época tan especial del año. El punto de luz, se ubicó en el frontis de la Óptica Comunal de Parral.





Misión cumplida
- CUENTA PÚBLICA 2023 -

FARMACIA MOVIL SIEMPRE EN MARCHA

Por tercer año consecutivo, sigue la gran iniciativa de Farmacia Móvil, impulsada por la Corporación Municipal de Fomento al Desarrollo Comunal y productivo de Parral, nace con el enfoque de poder acercar e integrar diferentes sectores de la comuna, sobre todo sectores urbanos, y tendrá la misma calidad de la Farmacia Comunal Dr. Patricio Blanco, con una amplia gama de medicamentos y atenciones.

Llevando a cabo una atención oportuna, de calidad, medicamentos e insumos de primera necesidad a quienes no tienen un acceso fácil o cercano a ellos a un bajo costo a cada rincón de la ciudad.





**Misión
cumplida**

- CUENTA PÚBLICA 2023 -



*Biblioteca
Municipal
y Cultura*

MisiónCumplida



CAPÍTULO XIV: BIBLIOTECA MUNICIPAL Y CULTURA

CULTURA

RECURSOS EXTERNOS:

MINISTERIO DE LAS CULTURAS, LAS ARTES Y EL PATRIMONIO – Convocatoria para el Fortalecimiento de la Gestión Cultural Local 2023

| | |
|-----------------------------------|---------------------|
| Corazón Cultural del Maule | \$10.000.000 |
|-----------------------------------|---------------------|

GOBIERNO REGIONAL DEL MAULE

| | |
|----------------------------------|---------------------|
| Vive la Cultura en Parral | \$40.000.000 |
|----------------------------------|---------------------|

MINISTERIO DE LAS CULTURAS, LAS ARTES Y EL PATRIMONIO

Maule Elige Cultura

| | |
|---|--------------------|
| Tributo Rockero a Pablo Neruda y Violeta Parra | \$1.467.112 |
|---|--------------------|

TOTAL, RECURSOS EXTERNOS POSTULADOS Y ADJUDICADOS
\$51.467.112



ACTIVIDADES REALIZADAS EN 2023

- 23 talleres de formación y mediación cultural – 389 personas beneficiadas
- 13 obras de Teatro (7 público en general – 6 infantiles)
- 6 conciertos música docta
- 3 exposiciones
- 21 celebraciones en general
- 7 conciertos
- 3 espectáculos de danza
- 7 actividades fomento folclor y patrimonio
- 2 actividades literarias

FEBRERO:

- Semana Parralina
- Día de los Enamorados
- Fiesta de la Cerveza
- Aniversario de la comuna





Misión cumplida

- CUENTA PUBLICA 2023 -



Vive Verano

Semana Parralina 2023

DEL 01 AL 04 DE FEB.
ESCENARIO °ALAMEDA°

#Cultura_Emprendimiento_Gastronomía_Entretención_

Miércoles 01 de Febrero



Ballet Nuevo Amanecer de Parral

Menyi

Mauricio Nilo

Jonathan Manuel

Los Tigres de Parral

Jueves 02 de Feb.



°Natalino°

°Filomeno°

°Amar Azul°

Viernes 03 de Feb.



°Los Tres°

°Fabrizio Copano°

°Sonora de Tommy Rey°

Sábado 04 de Feb.



°Ráfaga°

°La Bandita°

Mauricio Flores y Patty Cofré

°Marcianeke°



Animación 1, 2, 3 y 4 de Feb. °Sabrina Sosa°
TODAS LAS NOCHES INCLUYE UN DJ





Misión cumplida
- CUENTA PÚBLICA 2023 -

MARZO:

- Celebración Día Nacional de la Cantora
- Obra Teatro: Los Nutricionautas
- Hito Inaugural “Quiero mi Barrio”



**CELEBRACIÓN
DÍA NACIONAL
DE LA
Cantora**

DOMINGO 19 DE MARZO
DESDE LAS 14:30 HORAS, ANTIGUA ESCUELA DE LOS BAJOS DE HUENUTIL
* 14:15 horas Bus de acercamiento desde el Frontis del Teatro Municipal

CANTORAS
Tomas Paredes / Guillermina Pérez / Gabriela Saldías
Fátima Carreño / Tania Gómez / Irma Castillo / Guadalupe Faúndez
Isabel Vallejos / Patricia Fuentealba / Leonor Gaete / Iris González
Mariela Espinace / Bernardita Castillo

ARTISTA INVITADO
Los Putuganos / Grupo Albra / Guillermo Vilches / Waldo Morgado
Abel Morales / Mario Norambuena / Miguel Marín / Víctor H. Millán

Búscanos en redes sociales
Teatro Municipal Parral



Misión cumplida

- CUENTA PÚBLICA 2023 -

ABRIL:

- Concierto de Cámara – Vientos
- Cuenta Pública
- Taller de Telar María (Abril a Julio)
- Taller de Máscaras
- Obra Teatro: “Cuervos de Pantano”
- Taller de Acrobacia Escénica (Abril a Julio)
- Taller de Pre Ballet (Abril a Julio)
- Celebración Día Mundial de la Danza
- Cuenta cuentos en Establecimientos Educativos (3 jornadas)
- Inicio Orquesta Sinfónica Infantil y Juvenil de Parral (Abril a diciembre)
- Taller de telar en Escuela Luis Armando Gómez – (Abril a diciembre)



MAYO:

- Taller de Arte en Madera- (mayo a julio)
- Taller de cueca en sector rural de Talquita – (mayo a julio)
- Celebración Día de la Madre – Cuatro sectores: Catillo – Cerro Los Castillo – Palma Rosa – Villa Rosa
- Celebración comunal Día de la Madre – Gimnasio Municipal
- Obra de Teatro internacional “La Odisea de Nuestras Vidas”
- Celebración Día del Patrimonio Cultural (Recorrido turístico – Show Teatro Municipal)





Misión cumplida

- CUENTA PUBLICA 2023 -





**Misión
cumplida**

- CUENTA PÚBLICA 2023 -

JUNIO

- Celebración Día del Padre

Parral
Ilustre Municipalidad
Contigo

**Viernes
23 de junio**

**Gimnasio
Municipal**

19:00 horas
entrada liberada

FELIZ
**Día
Papá**

Zip Zup
Humorista

**LOS
TIGRES
DE
PARRAL**

¡Premios, entretenimiento
y mucho más!

Búscanos en redes sociales
Teatro Municipal Parral

MisiónCumplida

JULIO

- Lanzamiento disco Carolina Frambuesa
- Celebración Día de la Región del Maule – Los Bravos de Talca



AGOSTO

- Obra de Teatro “¿Weón o Romántico?”- Teatro Municipal
- Celebración Día del Niño. Dos obras de teatro: “Pantaleón el León y Ramiro el Ratón” – “Circo Teatro”
- Reuniones participativas Plan de Gestión del Teatro Municipal
- Inicio talleres financiados por el Gobierno Regional (agosto a noviembre): Tango – Telar María – Pre ballet – Circo recreativo – Danza Árabe – Guitarra Folclórica – Danza Moderna
- Exposición Patrimonio del Maule



SEPTIEMBRE

- Desfile Arrau Méndez
- Homenaje a la Bandera – Poblac. Sur de Chile
- Servicio de Acción de Gracias por la Patria
- Desfile Cívico Militar de Fiestas Patrias
- Pasacalle El Puquio
- Fiesta de la Chilenidad – Plaza de Armas
- Concierto Tributo a Carlos Gardel
- Concierto Sinfónico de Fiestas Patrias
- Encuentro de Arpas
- Encuentro de Cantoras
- Pintura Mural “Las Comadres”- Escenario Alameda





OCTUBRE:

- Ensamble Coral “Carpe Diem”
- Exposición de Pintura – Cristopher Álvarez
- Ballet – Suite de Repertorios Clásicos – Edith Hernández Academia
- Concierto “La Chirimía”
- Concierto Innuendo – Tributo a Queen
- Stand Up Comedy
- Taller de Canto (Octubre a Diciembre)
- Concurso literario “Parral en Letras”



NOVIEMBRE:

- Teletón
- Teatro Musical – Homenaje a Margot Loyola
- Presentación Danza Flamenca
- Exposición de Pintura – Fernanda González
- Batallas de Rap
- Obra de Teatro – Frankenstein
- Obra de Teatro Infantil “Orfanato de Estrellas”



Misión cumplida

- CUENTA PUBLICA 2023 -

BATALAS Freestyle

STIGMA VS **RODAMIENTO**

Sábado 18 de Noviembre
19:00 horas
Teatro Municipal de Parral
Entrada Liberada





DICIEMBRE

- Brain Damage –Tributo a Pink Floyd
- Concierto Navideño
- Inauguración Árbol de Navidad
- Concierto Ópera – La Comedia en el Canto Coral
- Fiesta de la Cerveza (4 días)
- Obra de Teatro “Travieso Destino”- Grupo Teatro Adultos Mayores
- Concierto de Navidad





Misión cumplida

- CUENTA PUBLICA 2023 -





Misión cumplida

- CUENTA PUBLICA 2023 -



BIBLIOTECA MUNICIPAL

INAUGURACIÓN RINCÓN INFANTIL

El lunes **21 de octubre de 2013**, en el salón auditorium de la Biblioteca Neftalí Reyes Basoalto, de Parral, se llevó a efecto la ceremonia con la que inauguramos el proyecto “Un Rincón de ensueño, para los niños de Parral”, ésta fue presidida por la Alcaldesa de la Comuna, Sra. Paula Retamal Urrutia.

Dicho proyecto, consistió en la remodelación del Rincón Infantil de la Biblioteca Pública Neftalí Reyes Basoalto, de la ciudad de Parral y la adquisición de nuevo material bibliográfico infantil.



ADQUISICIÓN BIBLIOMÓVIL

En diciembre del 2016, con la presencia de la Alcaldesa, Paula Retamal, y autoridades locales, se inauguró el “Bibliomóvil”, con el que cuenta nuestra biblioteca. Éste fue parte de un proyecto presentado al Fondo del libro y tuvo un costo de \$15.797.081.-



RENOVACIÓN MATERIAL BIBLIOGRÁFICO

El 2021, con le presencia de la Alcaldesa, Paula Retamal, y de representantes de Bibliotecas de la Región del Maule, se inauguró la adquisición de nuevo material bibliográfico para el rincón Infantil, proyecto denominado, “Los Libros se Cambian de Ropa”, postulado al fondo de Libro y la lectura, por un monto de \$7.991.859.-



REMODELACIÓN BIBLIOTECA MUNICIPAL

El 2023, nuestro municipio se adjudicó, el proyecto de remodelación de la Biblioteca Municipal, presentado a fondos PMI, (Plan de Mejoramiento de Integral de Bibliotecas). El monto adjudicado es de \$61.570.749.- y su ejecución será durante el primer semestre del 2024.



Misión cumplida

- CUENTA PÚBLICA 2023 -





Misión cumplida

- CUENTA PUBLICA 2023 -





**Misión
cumplida**

- CUENTA PÚBLICA 2023 -



Hitos Comunales 2023

MisiónCumplida



CAPÍTULO XV: HITOS COMUNALES

SEGURIDAD PÚBLICA

- Dos Equipos de identificación de vehículos robados, con tecnología de Inteligencia Artificial, instalados en vehículos de Seguridad Pública.
- Adquisición de cinco vehículos y tres motos para reforzar la Seguridad Pública de la comuna
- 26 nuevas cámaras de televigilancia, en proceso de instalación, que reforzarán las que se encuentran en funcionamiento y que suman un total de 40 cámaras para la seguridad de la comuna.
- Nueva central de monitoreo, instalada en la Tercera Comisaría de Carabineros de Parral, que cuenta con moderna tecnología.
- Monitoreo 24/7 de cámaras de televigilancia, con personal municipal.
- Implementación de dos patrullas mixtas, integradas por Inspectores Municipales y Personal de Carabineros.
- Creación de la Red de Autocuidado Rural, que se suma a la urbana y comercial ya existentes.
- Instalación primera Patrulla Rural de la comuna, que, en 2024, funciona como Patrulla Mixta.

EJECUCIÓN DE OBRAS

- Remodelación Plaza Población Gabriel Mistral
- Firma de Convenio con la Universidad del Bío Bío, para diseño del Plan Regulador de Parral
- Alcantarillado de Catillo – Finalización etapa de diseño y se continuará con la etapa de postulación a ejecución.



SEDES SOCIALES DE SECTORES URBANOS Y RURALES

- Villa Pilar I
- Bajos de Huenutil
- Villa Pilar II
- Pablo Neruda

ÁREAS VERDES Y PLAZAS EJECUTADAS

- Cerro Los Castillo
- Población Don Sebastián

SEMÁFOROS INSTALADOS Y FUNCIONANDO

- Aníbal Pinto con calle Victoria
- Aníbal Pinto con calle Buin
- Balmaceda con calle Pablo Neruda
- Cruce Avenida camino a la Montaña con calle Lautaro

SISTEMAS APR

- Obras de Mejoramiento Sistema APR Catillo – En ejecución
- Obras de Mejoramiento y Ampliación Sistemas APR Villa Reina, Renaico, Monteflor y Palma Rosa La Florida – En ejecución

ADQUISICIÓN VEHÍCULOS

- 4 Camionetas
- 1 Mini bus



- 1 Camión aljibe
- 1 Camión limpiafosas

DEPORTES

- Inauguración Obras de Mejoramiento Estadio Fiscal Nelson Valenzuela Rojas

CULTURA

- Premio regional en Cultura, como una de las comunas con mejor gestión cultural en el Maule.



Misión cumplida

- CUENTA PÚBLICA 2023 -